SPC40/30

中國方志叢書・華北地方・第三七三號

山東省

金鄉縣志

據清清同治元年刊本李壘纂修影印

成文出版社有限公司印行

中国社会科学院经济研究所藏书

10098452

中華民國六十五年　月臺一版

金鄉縣志

全冊

發行人：黃　成　助

出版者：成文出版社有限公司
台北市郵政信箱二二六〇五號
台北市羅斯福路三段二四〇巷五號

印刷者：成文出版社有限公司

內政部登記證內版台業字第一一四七號

同治元年刊

金壇縣志

金鄉縣志序

天下有隔數千里而聲氣遥相應者有曠數十年而消息若科
者其數何自來其兆何自起是亦有化機生乎其間荀卿氏所以
始言緣也道光初余在辰中遇毘陵吳子訥士見其先人禮石先
生所作金鄉紀事而心壯之即於鄙齋晤禮石所識拔士金鄉尋
君騰鳳時爲澈浦令者而心重之於是金鄉常識於吾心亡何余
傳吳曹州則余文中有金鄉久之迨咸豐七年余由朝廊出而之
河濟往來皆道金鄉則余轍跡有金鄉矣又歲餘余爲盧子曉亭
助校州志乃與金鄉故實相習金鄉常在耳目中從新志得金鄉
表忠之作因之知李固卹能文而訪其人屬其補緝邑乘且爲之
覓海內志之至簡者三數編與余所嘗爲永州志數十卷縱之觀
覽論其得失固卹遂躍然以撰述自命而金鄉志略粗成又恐其

不能登諸叢梨而傳之竹素也更爲告當事與欲延固邨爲子師者闕里孔宇華多計助刊辛酉冬忽聞固邨病於金鄉練局已不能起其弟子來余詢之曰先生但命致語恐難相見餘不更言余曰汝師豈無念乎志書耶汝速返謂志書余任其事必爲之刊行以釋其憾絢不諱當可瞑亡何計至其弟子郎抱志拜余於席間求訂正余方權河道丹壘案牘叢集一手以其暇郤輒取其十二略而徧閱之可仍者仍其元稿可補者補其逸文於忠義節烈尤加之意經三月餘而訂定付劊劂氏不煩佐史不費鈔錄而遺恨頓以紓遺願既以慰矣余方悟疇昔使余知金鄉者其締結乃繫乎是役斗邑化之所爲余手余心爲所驅使然耶濟州牧周子翼庭金鄉令袁子仲和及其邑周尋諸生等推余爲序郎直敘其顛末如此同治元年春分節運河兵備使者會稽宗稷辰序

同修志成呈越峴先生詩

李璽

志略定已脫稿檢閱一過自愧已復自憐意不盡言韻語代白用集中贈章盧先生韻時庚申上巳日

土鼓不成音故應聽者稀枯瘦不中繩敢邀匠石知巇路窘蹙瞢遺求良可悲南蕘金幽朔北楫求江濰馳外獲無倖敝中契有司昭琴叔不聲成虧一聽之仍昔苦弱植質菲材復酬疏責頗脩絜慎染塵路緇歸求遂初服爽若脫羈維毛錐尚可卓常其鋤耒持梓里舊文獻百年漸湮微茫茫一綫延先民應有期矧經陵谷遷劫燼鮮佚遺萑苻荒芹藻遑問陳腐詞妄意撫殘殘頹驂强自搖有志不敢言何許用妄咨惠然過高軒大雅辱先施謂見敘事作頗少蕃蕪識問史近易編非如遐遠陲殷勤指前路展轉示導師戊午八月蒙先生過訪即以修志相勗並多方轉借三志合編遠寄感茲裁成意勉緝襤褸衣亟謂鯨波惡平陸橫蛟螭奔逝辭虎口南望屢毀其冬月過寇幾殆衣物盡失嚴冬北避

序

阿紛紜堪嵩日間見無悅怡蜷裹春後蠶已斷繭中絲公抱濟時心斯文廣衣裨濟上遂展謁鄉吝袪凡思論以隨時義昭質幸無虧此間邇舊鄉水山便涉躋纂書懷古人墨泉與南池嶽嶽范陽公政化和簫邕匡時恢典章鴻編新鐫剞拜乞蒙慨賜論令酌厥宜時州志新刊先生言于曉亭太守以一部見賜謂謝時公論云修縣志以制度人物爲重自是數以修輯事見詢紀述自有法無似時文詩學識薄且劣動如帆遇磯政典細難覈食貨門以案據不詳但依舊志州志參證鈔錄古蹤或借題州邑後易古蹟不盡本境其要紀實事舊志無事紀令補之其重扶倫彝節孝中有復見者紀述稍異不敢以疑臆刪減落葉繁以雜渠濁難清滴況復膠手目書艱蹶重機數勞賢達問期期慚拙遲志本略也以類於鈔胥遲之又久不得竣前輩論志乘詳潔取關西新城王文簡謂秦中諸志多佳顧茲蔓且略敢曰悔無祇伏願賜刪訂指其大支離留彼焦勞薪被以夔牙徽黻黻蔽空雲兀兀槁木枝愔愔繹微言時方讀體味錄惘惘政指歸

金鄉縣志略小引

咸豐八年歲杪壘避寇阿城次年三月歸至濟友人以金邑數舊
留之州寓課讀甫得帖席因以其暇綴輯金鄉縣志略客見而哂
之曰甚哉其爲選事乎所貴於志者惟其詳惟其覈乎而弗能爲
斯已耳如略也奚其志余曰唯唯雖然余非好爲志而不敢不爲
志非願爲略而不能不爲略也金鄉之有志自明萬歷中楊侯始
國初有傳志多所裁損況志復補之加詳焉乾隆中重修者有王
志自是至今且百年闕焉未補其時與事與人之不可沒者蓋不
鮮矣甲寅兵燹公私籍記十亡七八並王志梨棗亦失其半訪之
耆舊見聞已鮮能及遠更閱數年愈久愈忘即有志殷文獻者其
見與聞必不能多於前也夫以百餘年不可沒之人與事與時而
聽其湮淪俾後之有心人欲有所考錄備一邑之掌故而徒悼嘆

於末由余竊怒焉然而不能詳不能覈者有四一則采訪之難其任也一則考證之少其書也一則檔案之淆且匿而不可究也一則傳聞之異與疏而莫之校也況復才苦嵒陋學愧淹通衰疾攖遷心神枯餒草爲急就而求其該備難已然大者不敢略要者不敢略而約省文卷帙無多庶乎剞劂儉行便於今之時亦有宜焉以邑人令邑故自殫吾心耳敢選事而僭於作述哉客領之時　曉亭太守盧公牧濟新脩州志體大文博得資依據　宗紹謙遜甫先生以鉅儒擅三長虛懷善謀時爲正其體例指其乖誤逐條序案則竊取陸氏靈壽志之意而語多甄切聲近累欷良以身經喪亂動輒感喟非敢爲無病而呻者爰約舊志訂厥篇目曰輿地高下隘易廣狹之有變遷也曰建置創毀興廢補葺之有益損也曰食貨民生苦樂之源也曰學校教化盛衰所係也曰秩祀

[illegible]之職官文[illegible]
[illegible]編定[illegible]其人[illegible]刻傳[illegible]其終而存其言則
[illegible]文挈其綱爲事紀[illegible]光爲略計有二[illegible]其志中
無須凡例稗編[illegible]原以[illegible]
歲[illegible]十年三月上巳[illegible]

金鄉縣志目錄

卷一

志序
姓氏
志圖
輿地
建置
食貨
學校

卷二

秩祀
兵防

職官
選舉
卷三
列傳
藝文
卷四
事紀
補記 封贈附

金鄉縣修志姓氏

監定

欽命山東通省運河兵備道前刑科給事中　崇穆辰

欽命山東兗沂曹濟兵備道前濟寧直隸州知州　盧朝安

纂修

邑進士前湖北通城縣知縣李璽

監刊

濟寧直隸州知州周鵬

金鄉縣知縣錢廷煦

金鄉縣儒學教諭劉玉衡

金鄉縣儒學訓導辛本棠

勤輯

歲貢 生李墅

候選縣丞 李墨拙

廩生 周棫我

監生 尋體恕

採訪

生員 候選訓導 李應璽

州同銜歲貢 邵金我

恩貢生 李欽準

廩生 李懋芝

增生 李之恒

增生 魏志同

增生 李泮竹

增生 孫業之
生員 周磊
廩貢生 周豐山
生員 張爾勛
廩生 胡其楠
廩生 牛金鑑
副貢生 胡秉禮
生員 楊汾
生員 李會昌
儒童 高壽芝
校對
廩生 孫維檀

廩生 周于涵

廩生 周于灝

增生 孫崇山

六品銜 李書華

廩生 吳寶樹

廩生 周遵智

生員候選訓導 張鴻江

生員 李慶延

生員 周懷保

降婁魯分圖

天大將軍
天大陵
胃
昴
畢
觜
參
天囷
天倉
天廩
天庾
王良
左更
右更
徐
下邳
臨沂
蘭陵
成
東海
泰山
南城
南阜
高平
金鄉
佳城
元父
西陽
合鄉
南陽
東海
羽山
蘭陵
沂水
琅琊
南城
高密
平陸
高平
金鄉
佳城
元父
西陽
合鄉
南陽

封域厤有沿革分野類難確詳邑分或曰魯或曰宋或曰
宋魯之交考東平志分野圖詳載高平金鄉諸地則所謂
宋魯交者近是茲特增列降婁魯分圖於簡端備參稽焉

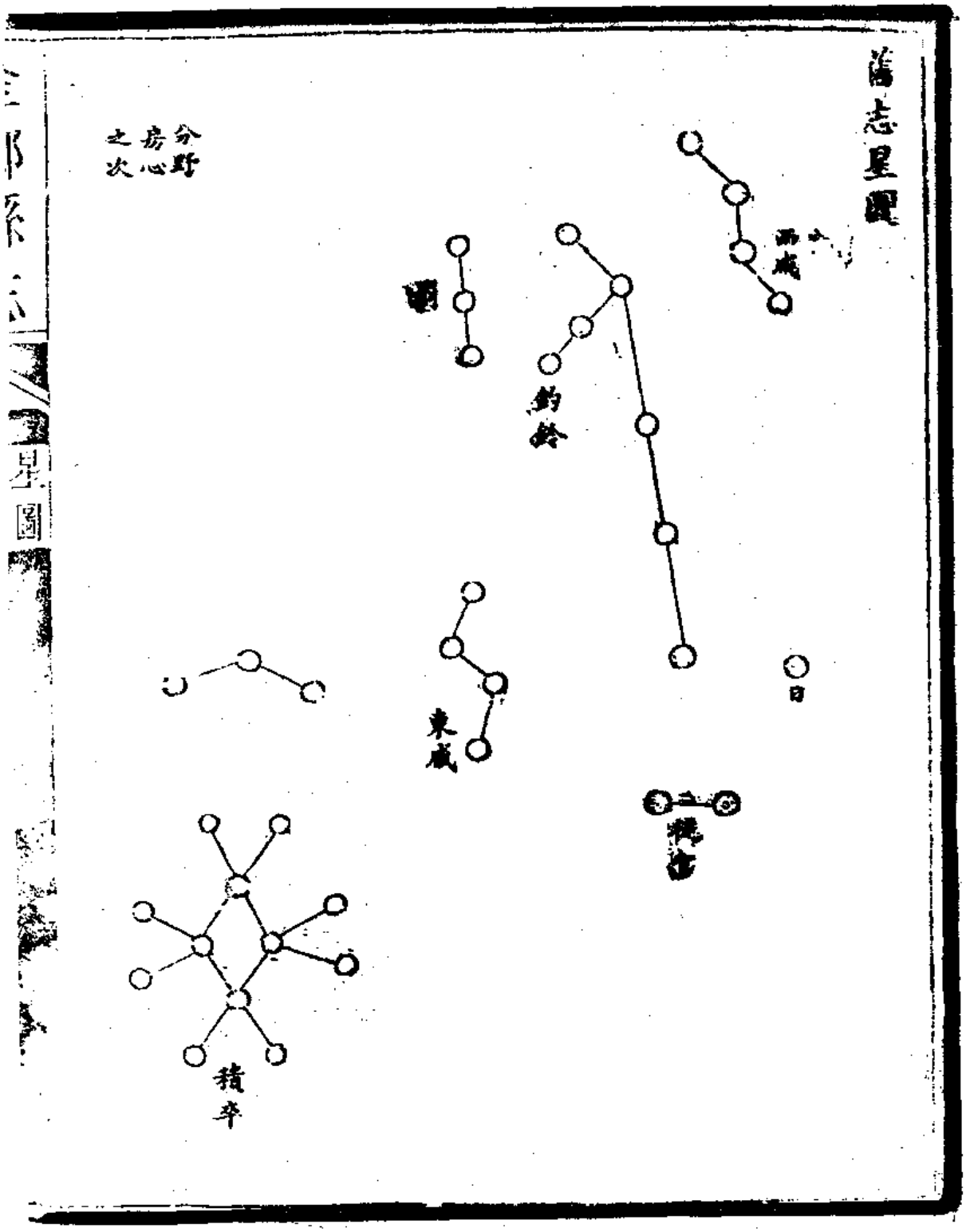

金鄉縣志局

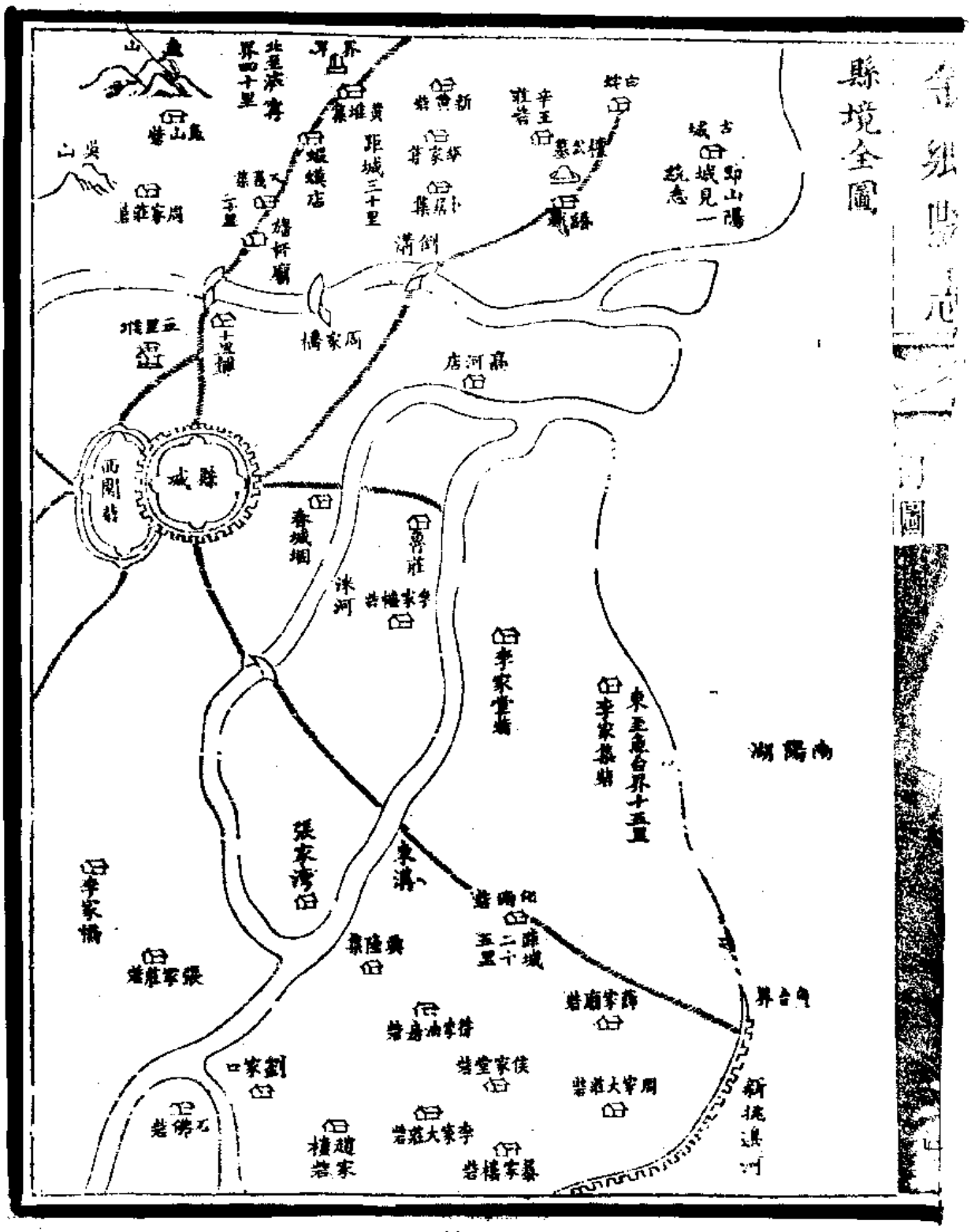
縣境全圖
縣城
西關莊
倒溝
東溝
張家灣
李家橋
劉家口
南陽湖
新挑選河
界合角

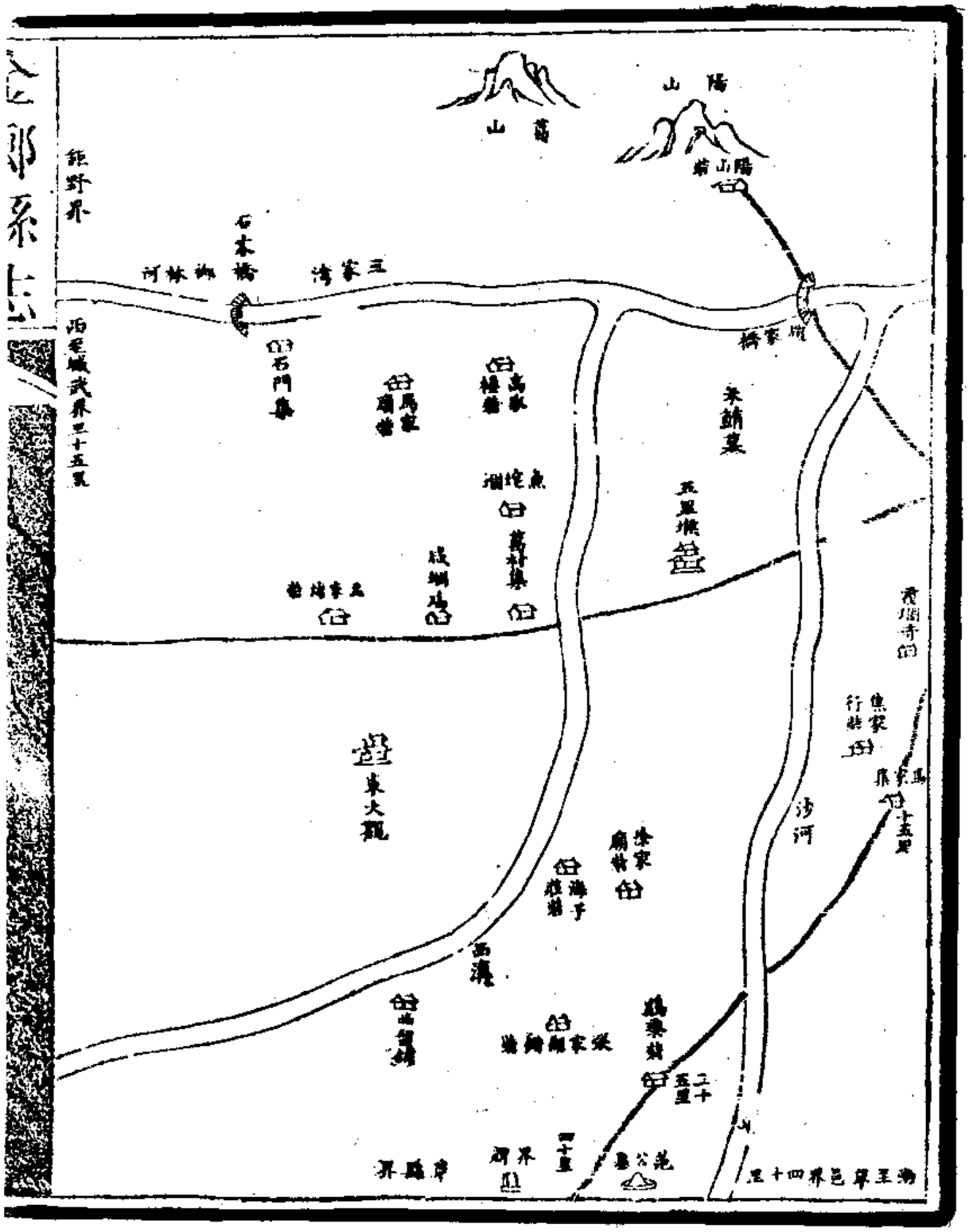
萬山
陽山
陽山寨
鉅野界
石本橋
河林鄉
三家灣
橋家埠
西至城武界三十五里
石門集
馬家
高家
朱鋪集
五里墩
萬村集
東大觀
沙河
十五里
海子
西濮
梁家
二十五里
四十里
界碑
界
濟寧界
湖王集邑界四十里

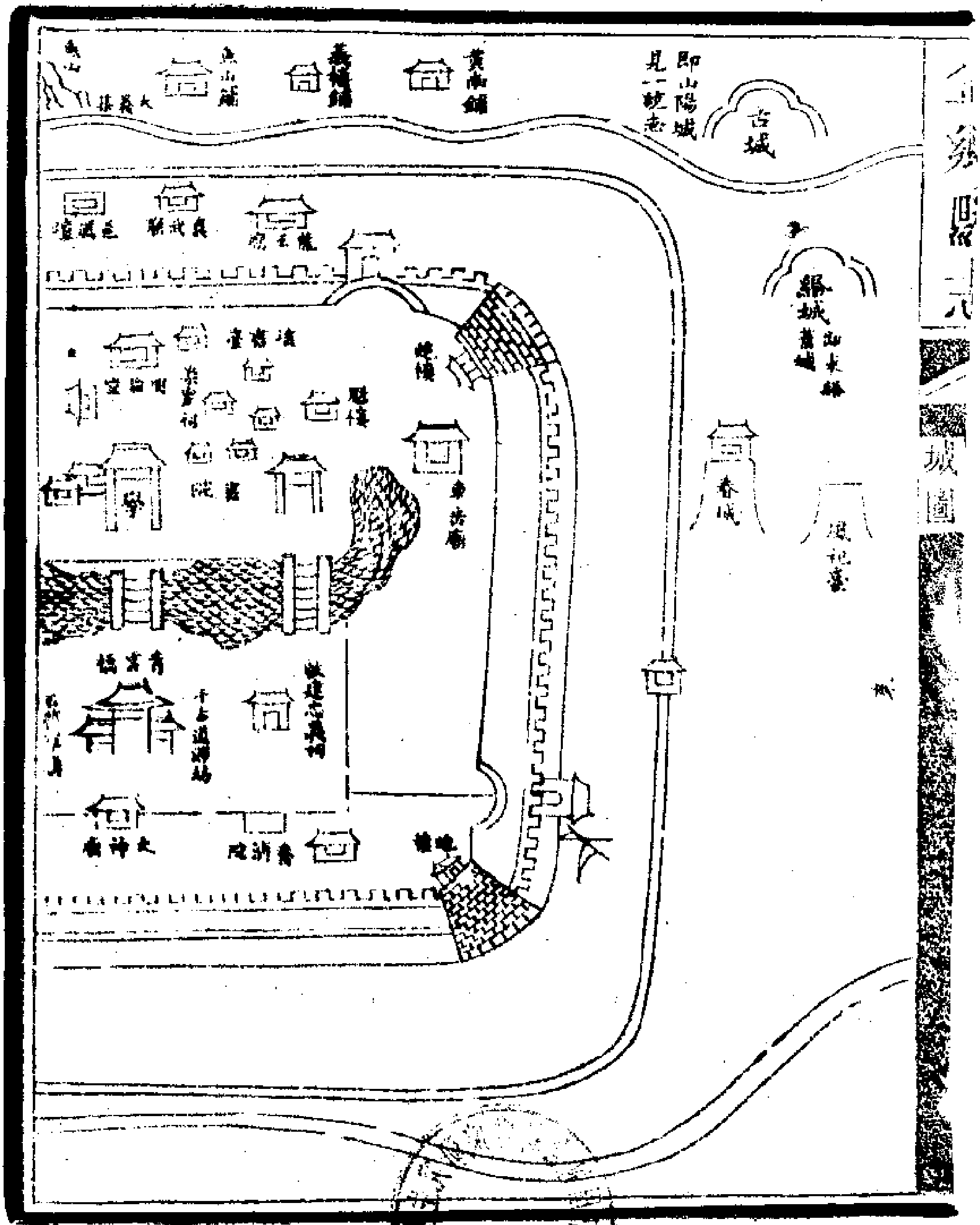
古城
縣城
學

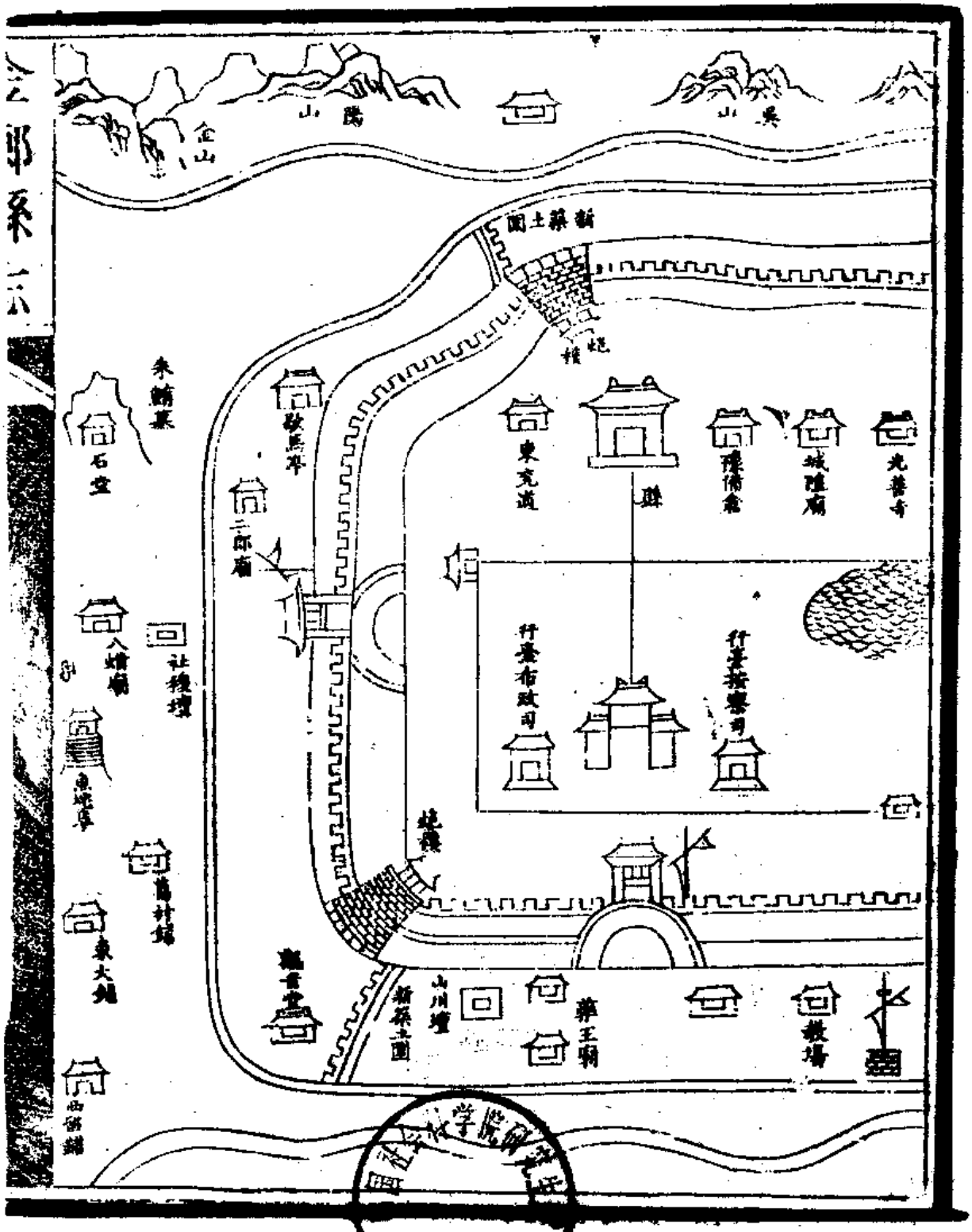
金山
陽山
吳山
新蔡土圍
東充道
縣
城隍廟
光善寺
行臺布政司
行臺按察司
二郎廟
社稷壇
石室
山川壇
新蔡土圍
華王廟
教場
西關鋪

藏书

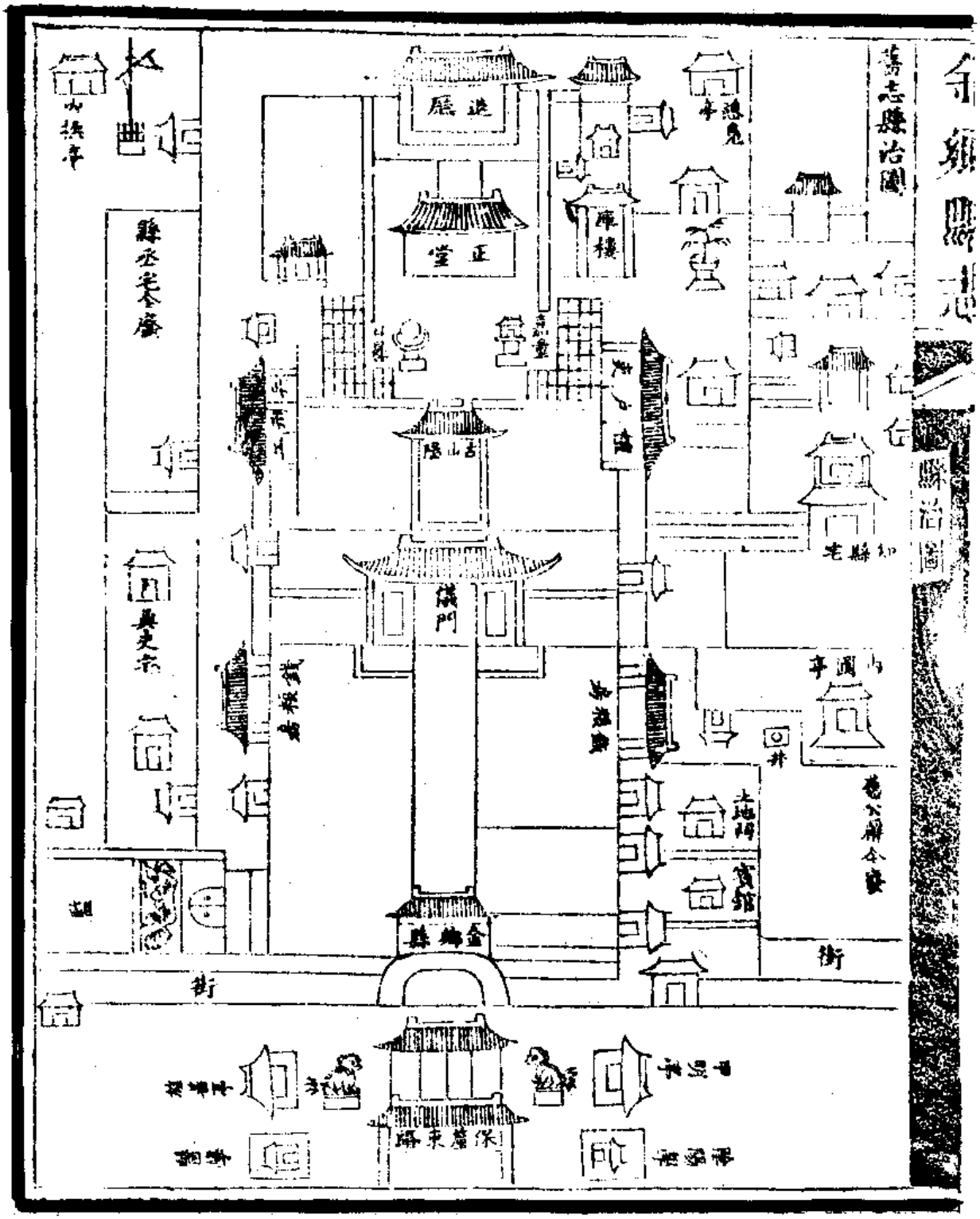
縣治圖
正堂
庫樓
儀門
縣丞宅
典史宅
縣令宅
井
街
街

舊志儒學圖

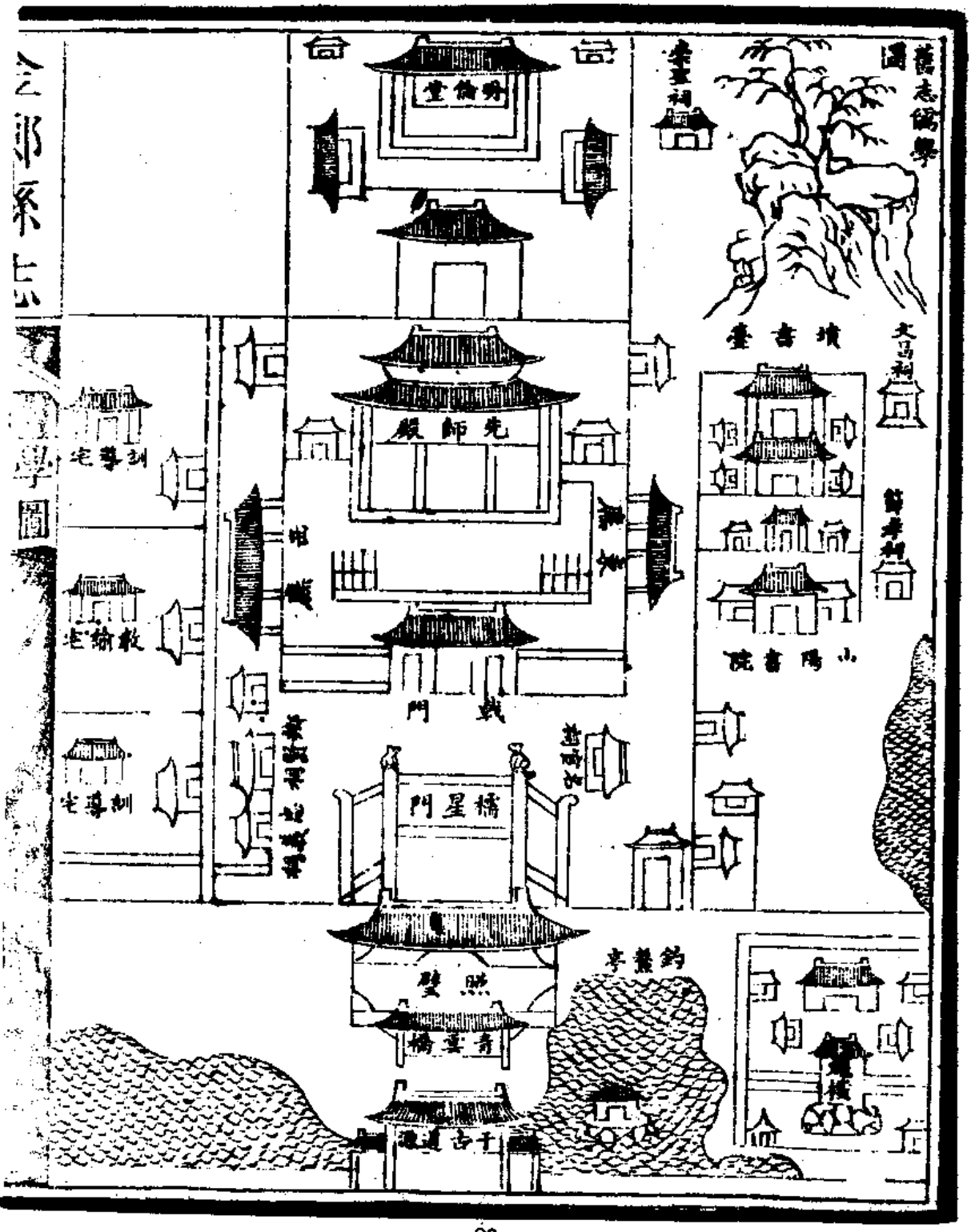

輿地

星野　沿革　疆域　山水　古蹟

古之爲政於其地者必度其地理相其原隰物土而布其利規勢而謹其防察川陸以祛其患攷古今以酌其法經理周悉以固以安是故司徒司馬之教政形方訓方之圖書職司牧者皆得而究心焉自一邑積至於天下四地爲理邦治所以成也金鄉地卑九耳自昔或爲郡爲國或析爲二三分爲望下其間沿革疆域廣狹險易盛衰興替之變遷猶可覽故籍而稽其概焉

輯輿地略一

縣名金鄉自漢始古徐州境星土房心之分野也漢書地理志宋地房心之分野也今之南梁楚山陽濟陰東平及東郡之須昌壽張皆宋分也唐書天文志氐房心大火也古宋曹鄭滕薛邾蕭葛向城偪陽甲父之國商亳殷北河陽氣之所升也爲心分豐沛負南河陽氣之所布也爲房分明清類天文分野氐二度至尾二度大火之次也河南之開封府山東之濟寧府皆房心分後漢書天文志在玉衡第五星主兗州常以五辰日候之戊辰爲山陽泰山武帝建元六年有星孛於東方長竟天成帝陽朔元年七月月犯心綴和二年熒惑守心延禧四年有星孛於心東晉恭帝元熙二年長星出竟天北齊天寶三年七月客星見房心白如粉絮大如斗長如匹練凡六十有九日而滅唐天寶十三載熒惑

守心五角餘乾元元年五月月掩心角星大歷十二年同長慶二年有星隕房心間天祐二年彗長竟天梁開平三年正月月犯心大星五月熒惑犯心大星宋徽宗崇寧五年彗出西方長竟天熒惑犯房心欽宗靖康元年天狗星隕聲如雷彗出紫微垣拂帝座埽文昌又前太宗至道元年有星出心北大如杯色青赤色行而墜元順帝至元三年有星孛於王良三月餘王良房星也一名天駟六年有星孛於房明嘉靖壬戌十一月癸亥二月四月月連犯心

按周官保章氏以星土辨九州之地所封域皆有分星以觀祆祥或謂象緯星變非一州邑所主故諸志多不載然既有分星即各有占驗休咎之微示警易戒修省也茲從舊志災祥移注星野下其非分星而變之異者亦略附焉

夏殷時爲有緡國 舜子季釐所封左傳夏桀爲仍之會有緡叛之 又有甲父國 妘姓炎帝裔左傳甲父氏之鼎杜預注昌邑城東南

漢志昌邑縣有甲父亭今金鄉

周屬宋爲緡防梁郎三邑 春秋齊侯伐宋圍緡注高平昌邑縣東南有東緡城鄒衍曰余登緡城以望宋都是也左傳鄭伯入防注昌邑縣西南有西防城又齊侯宋公遇於梁郎注梁郎鄉在今高平國昌邑縣之西南

秦置緡昌邑二縣屬薛郡

漢屬 山陽郡爲東緡昌邑二縣 史記周勃世家攻安成東緡索隱曰山陽有東緡縣景帝時以昌邑

爲山陽國治武帝更爲昌邑
國治後國除爲山陽郡治
東漢析東緡置金鄉縣又昌邑爲
兗州治
按平帝封東平王宇孫不害爲金鄉
侯似西漢已有金鄉其史志未詳乎
晉省東緡入金鄉改山陽郡爲高
平國治昌邑　宋屬高平郡又置金鄉郡
北魏廢郡仍以縣隸高平郡
隋屬濟陰郡開皇初分置昌邑
大業中併入金鄉
唐屬兗州武德四年以金鄉方與置金州五年州廢以縣隸濮州
復析置昌邑從濮州來治八年州廢復省昌邑以金鄉
隸兗州五代　按周時又屬
時多因之　周隸濟州　單州見舊碑
宋金元因之
明屬兗州府明初屬濟寧府洪
武十八年改屬兗
國朝因之乾隆四十五年改屬濟寧州乾隆四十一年陞濟寧州
爲直隸州分兗屬汶上嘉
祥魚臺屬焉四年復以
汶上還兗州改金鄉隸之縣治在州西南九十里縣境東西廣

五十里南北袤八十一里東至魚臺縣界一十五里至縣治四十五里西至菏澤縣界五十里縣治一百五十里南至單縣界三十里縣治七十里北至嘉祥縣界四十里縣治九十里西北至鉅野縣界三十里縣治九十里西南至城武縣界四十里縣治九十里東南至江南豐縣界二十五里縣治九十里東北至濟寧州界四十里至濟南府省城四百八十里北至京師陸路一千三百里水路一千九百里此沿革疆域之大略也

山則陽山縣西北二十五里在縣山之陽故名山勢蜿蜒自西而東兩峯中有隘道未宜相望之勢然北有大石植如屏曰石屏俗亦曰半山以形似也是產巨石色青而質細數百里內碑表礎礎之屬多資焉椎鑿所餘灰之絕堅緻其土宜制爲甕盎附近居民多仰山衣食然取之日鑿山腹趾半爲嶇穴矣 萬山在陽山後多石少土峻拔崒嵂間有綠石子碧賦如玉或曰山下舊多萬姓或曰葛仙所經也 吳山在陽山東舊云吳隱之讀書處平地突出石數畝巨細羅列如伏虎然俗呼小山 魚山在吳山東北距縣城三十五里山形曼延北行如魚游故名山前有迴龍寺亦以形號也 金山在萬子

山北即金鄉山縣所由名也山陰有清涼洞相傳秦始皇帝避暑處地形志謂之秦王陵或云漢昌邑哀王冢也距縣二十七里今爲鉅野境　舊志作高平山水經汪高平山東西十里南北五里與眾山連其頂方平邑取名焉今按其形勢疑非是又按見補之云縣嘗鑿山得金因爲金山地氣獨異松檜梅櫻植此皆良今則久無金礦而生植古木亦甚少矣

金莎嶺縣治東一里許東抵魚臺西接城武曹定互三百餘里起伏異狀各因地得名上多莎草一作梭

鳳凰嶺縣治北四里上阜也又有魚垞萬春秀峯諸堆疑皆古人族葬處非山嶺之比

河則漆河即新挑河源出汶水晉時所開元以後漸堙明嘉靖間濬爲新挑河上流自曹縣太行堤北匯流而東至單縣城南爲漆河逕而東北自彭家廟曹縣南堤水岔股河入之又東至雷家閘單縣順堤河水入之又東至龍王灣曹縣北堤河水樂城河入之又東北抵金鄉界爲新挑河逕石佛寺漆河橋至城南八里環城東北流至蘇家橋橋行頭東會寬河諸水經北田寺抵孫家橋與柳林河合

金太守劉正奉贈邑令聶天祐詩古鄉河分澗舟航洄渡津關荷翻綠蓋美膾切霜鱗原野雪禾秀煙村溪叟淳女修織紝巧男務耕耨勤慎勿刑威至宜寬惠愛均勉哉賢令尹惠愛在憂民

按金鄉之河惟漆較著　舊志云北運河洄南過徐沛劉詩所謂分派接津者也嘉慶初黃水漲塞河身高於平地二十

一二年間奉憲檄與城北柳河及東溝西溝一律挑濬河形復而水不入十餘年來漸復爲陸矣劉詩詞溫亮厚想見當時景物恬熙風俗樸茂賢士大夫以道義相規誨爲長吏者尚有志憂民而又得以自行其惠愛之實政蓋世風猶古敦

柳林河 即三家灣河上流自定陶縣西南古河匯水東北流過柳林寶城塔中渠水入之又東逕孟家廟南渠水入之又東北逕柳林集入鉅野縣界爲萬福河又東至四河集入城武縣界又東過鉅野之趙家橋賀家橋入金鄉界又東逕武家坑爲三家灣河會鉅野之彭家河又東逕石家橋至城北十里鋪又東逾高河店入魚臺界至張家莊爲橫壩所阻折而南抵孫家橋會新挑河東至柳溝口與濟寬河城南三十五里由韓沒渠甯之牛頭顧兒諸河入曹運河店趨東北入新挑河

城東八里上接化雨諸方陂河由胡家莊西合於三叉家橋河河入北田寺新挑河康熙四十八年知縣沈潤濟又開

蔡河 即金山河城北三十五里黃堆集北上流東南諸積水橋又東南逕金山至唐家窪入嘉祥縣界爲蔡河又東至君家橋入金鄉界又東逕齊家橋談家橋爲濟甯州顧兒河

馬家河 縣北二十五里由新黃方東流逕古城方達南貴母河陽湖濟甯州志云東通魚臺西趨嘉祥縣境

舊志云 按轉運縣乃黃河故道也元至元二年黃流南徙今河跡無存州志云在縣北三十五里壽河 前積年不涸故名 金鄉無大山川而常受水患語所謂無山之邪引水之害者與然培樓雖高亦關乎形勢川原撫定當究其變遷

舊志以堆阜附山川泉附川今亦略載爲盡心地方者資焉

邊河城東南三十里咸豐十年新挑西南起單縣黃河堤東北接魚臺南陽湖

城北六里因挑官路掘出有碑曰天賜福泉今久湮井則福泉井矣 舊志井爲坎水昔鄭古有火子產修井泉疏溝渠遂不火古人亢旱修水政其旨微矣今以故井之著於城郭者附河渠後

清泉井 文昌祠前

惠民井 儒學有甘泉井養濟院南

石羊井 西郭內有石羊俟井而蹲

賽雨井 南隄淺池得之

東古井 東門北修堤挑出

義井 西關人祖廟前明知縣李國泰修有碑

靈鎮井 西門南以靈鎮廟名

沈志云金鄉東南與豐魚接壤地勢卑下承曹濮定鄆城嘉鉅單入州縣之上流所恃分導者城南之新挑河城北之橋河夾城而東至倒溝橋合流東逕魚境張家莊莊前故有大河一道通流入南陽湖自康熙三十年間魚臺前令馬君謀於濟甯前牧吳君與木邑前令梁君即莊前大河橫築東西壩以截其流而於壩南疏小河寬僅丈許引流折入孫家橋遞達極溝以入於湖河益隘折而洩益緩迄今金魚之民並被其害云 按沈志修於康熙五十一年至乾隆三十三年重修縣志既載其論於前又爲之說曰今之形勢與昔又異而水患益甚何則金所謂河者皆皮河也河故無岸汩汩而來亦滔滔而往惟張家莊截河築壩遂成關隘今則河皆有岸形同漕運向所謂張家壩者皆接連爲岸不得復目爲

壩即壯前故河水日就淺於不得更指爲何矣此形勢之異也何以云水患尤甚也向之患在壩今之患在岸河之貴於有岸者上流皆源泉恐益以淫潦暴漲故爲之岸以防潰決若金邑之河所受皆田間之水有岸則野水不得入即有水日遇河中水盛且從入水之日而出又何自得入且岸爲東水計也水大之日岸上有高一尺半尺者終亦漫散於田而不能東夫水大不能東又何取於東徒使河與田間耕耘弗便耳且向也消涸易今更消涸難向也無岸其流暢故易下今則待河水歸漕而後野水由水日入河以水日之微而消曠野之水其流緩其下遲故難也然使河之下流不會於一猶可以岸何也河不交會則河中容上流之水河外者夾岸而趨無兜裹斯無圍積今則城南城北之河交會於孫家橋而金城處其中其下也形如囊括其上也勢等箕張所以上流奔注皆圍聚於城不惟災及田園而且患在城邑二十六年之事可覩矣是歲以前非無水患而城無虞也河之有岸自二十三年始二十五年六月大雨一夕即與隄平城四門皆積土偏圍七月二十一日黃河日決二十二日圍金鄉踰隄而入城幾不守至二十五日南陽湖方有黃水自曹至金二百里金至南陽九十里而遲速相反者皆新築兩岸會東其流以致上漲不下也故岸愈高水愈逼而患愈大然則除岸遂可無患乎有岸則須增之患也岸除則昔之患在張家壩者猶是也夫岸之在金者金主之壩之在魚者金能代之乎夫圍其故以塞其新利在金患害在魚猶之截北流以徙於南魚謀其利而終亦不免於害蓋水東於下者必積於上

積於上者必潰於下試問築壩以後有金受水患而魚慶無年者乎爲兩邑謀莫如使河之人魚境者亦爲兩河以受之其由南來者自孫家橋抵柳溝入於湖由北來者疏張家莊前故河以達於湖其流分其力減其勢必殺此金魚兩利之衛也若專爲金謀惟埽除河岸以仍舊制以固金城庶不至如魚故城之沮洩於波濤中而不悟也哉　按此論蓋激於黃水逼城之險而發夫無岸是無河也其說似無庸議然地勢所域既不能禁上游之來又不能必去路所在瀕滿肆溢有岸有河與無河無岸亦等耳嘉慶庚辰大起徒役挑河訟閧繁興而水患益劇亦可嘆已今新挑河既隔塞無用柳河以戎馬之防高築北岸疏浚加闊議引黃流東下爲守禦計脫令昔人見之又不知若何蒿目也

古蹟湮沒多矣其故城曰春城縣治東三里晉太尉郗鑒所居也水經注泗水逕郗鑒城北又東南逕湖陵城是矣每歲邑大夫迎春於此盛時大設儀仗百戲雜陳遊觀者各邀朋侶攜酒饌聲伎鼓樂喧闐車馬亟數里不絕

稾城漢縣屬山陽郡高帝封陳鵠爲稾侯新莽以山改名高平

東緡城縣東北二十五里漢世祖封馮異子瑋爲東緡侯今呼緡城堌後有宋檀太尉道濟墓

甲父亭昌邑東南

金鄉故城郡國志山陽有金鄉縣齊水逕其故城南世謂之故縣城城北有金鄉山通志云縣西北四十里今爲鉅野界

昌邑城即山陽郡城漢景帝以昌邑爲山陽國封張當居爲侯後又封梁孝王子定爲山陽王王薨國除武帝封子髆爲昌邑王傳子賀嗣昭帝既立復廢改封

海昏侯國除爲山陽郡水經注荷水又東逕昌邑縣北又東逕金鄉南是也有楊震邨金處今爲鉅野縣境　按沈志山陽城在縣東北二十五里郎今古城方與此異　茅鄉城左傳凡蔣邢茅注昌邑縣西南有故茅鄉城水經注高平縣西三十里有故　通志在縣西六十里　梁邨城郡國志昌邑刺史志有梁邨城　雞黍城縣西南三十五里漢范式故宅以與張邵雞黍之約故名　邑人秦士奇詩千古論心地山陽汝水頭相看明月夜猶是漢時秋李徵青詩翻雲覆雨世情險古道于今何有哉美醞一堂佳客至素車千里故人來高邱寂寞藏冠屐廢宅蒼涼掩畢萁雞黍金鄉留兩地遊人到此幾徘徊孫庚詩我愛范張雞黍風明時俎豆漢時封一千里外雲和樹數十年間竹與松青眼沉生空自悼白頭飽子許誰逢乾坤知己今何在幾欲鴻冥大海東　防東故城後漢書郡國志山陽郡有防東縣張儉傳注在金鄉縣南司馬城郡國志城內有鐵碑云漢浮陽侯司馬耀所築天下碑目記云在金鄉東南四十里　按春城雞黍皆非城也昌邑故城今已不在境內其餘亦多僅存其名蓋分合移易所由湮滅久矣昔之爲郡爲國不過與一墟半壠同資後人憑弔耳茲以冢墓園亭名人居遊之地並附於篇

墓則漢昌邑王墓　舊志在金陵集山上蓮花北峯下前有三台山對蹲州志云縣西四十里州志又有明魯昌邑王墓亦云縣西四十里　扶溝侯朱鮪墓　縣西三里前有石室壁間人物衣冠器皿鐘鼎之類及有負擔捆載

之狀夢溪筆談云衣冠惟朱鮪石室所刻眞漢制也　邑人辛吉詩青史曾憐剛予今過古墳割據應長恨傳流未有文土覆穿陶草石殘映碧雲駐馬西風裏徘徊其夕聽張桂禮詩高壠春涉合長林畫影寒空堂鳴滴瀝斷壁辨衣冠白水功名盡赤

按漢史朱鮪新市人爲更始大司馬以洛陽歸世祖拜平狄將軍封長沛侯不知何以墓在此室後故有小穴望之黝黑投以石聲磕然咸豐七年忽陷一大穴入而燭之則又一石室南向室中而柱其下無圖畫文字可辨左右復有小室壁煤如人家厨竈於是相傳地陷觀者如市

荆州刺史范式墓雞黍集東明鄉縣李國泰有記　不佞往讀古人書見古人行事未嘗不掩卷低回者久之常閱漢史至元伯巨卿雞黍一事輒依依然想見其當年兩載訂盟千里赴約登堂拜母把臂盡歡迨其後元晃垂纓素車白馬精誠可通幽明無間所稱死友眞死友矣夫世所豔稱者雞黍一會芬芳如昔不知一時約結之言慷慨者類能踐之至如夢境之疑幻仕途之羈逐雖有金石之盟輒土苴棄矣乃魂魄告言解組奔赴叩棺數語哀感路人千載而下猶覺氣生動所由使古今者端在於此余仰其行誼雖執鞭所欣慕焉歲乙丑承乏茲土　按志乃山陽舊地也則色喜曰是何生平所祈嚮思慕企得一見其人者竟爾獲遊其里梧式瞻其邱隴乎亂事之暇將修展謁獨有祠在邑東門外訪所謂遺冢皆云歲久湮沒不可復識憮然者久之既攷縣西南有雞黍村復有雞黍社因思古人立名當自有據奈何往付之荒煙野草令憑弔

之無從遂卽其村闢地一區壙中而封其上列植松檜表以貞珉題曰漢山陽范巨卿之墓此亦古人葬衣冠之遺也或曰恐幾於誕余曰諸君獨不覩夫規壇壝者乎天地煇赫何所不在請以清虛爲壙以雲物之往來爲封以山川之縈峙爲列植之松檜以清風朗月花明鳥語爲冢頭之篆瓶文章浩氣吞吐精滅橫亘皆足令人噓唏慨嘆於不窮況乎遺蹟可尋風流不遠有不過而問問而下淚行其人者乎余素有嗜古之癖且念行能薄劣當無足爲縉紳重特取往哲行誼表章而揚搉之復求其墟墓而不可得則彷彿撫擬於其彷彿與邑之士大夫相矜式以挽頹風庶幾補政教之所不足云爾

司隸校尉魯恭墓 水經注魯恭穿山得白蛇白兎不葬更葬山南穿而得金故名金鄉山方輿志震宇記皆作魯峻

魏大尉滿寵墓 見碑目

晉司空檀道濟墓 在縉城圃周天賜詩濟祝平原四望闊縉城舊址有高臺長城萬里竟何在古道千年遺此坏登臨漫勞嗟往事遊邀不惜暫徘徊何當炎日來銷暑皓月清天坐幾回

元總管高顯墓 縣西十五里

金鄉人孫青墓 縣南二十里洛城集

明孝子李春墓 城西七里

主簿楊春墓 城東十里河南布政楊挺高墓 城東三湖廣巡撫李燧墓 城東三里遼東巡撫周永春墓 城東南八里

累墓 紀古蹟也故祇載前代

臺則墳書臺在儒學東舊名焚書臺元徐容齋改曰墳則副使邵賢改扁曰文儒元縣令劉思義建講文堂於其上

王尚玨詩峩峩黌舍東奕奕高臺峙蒼翠鬱籐蘿奕兀倚城雉金鄉故平衍一簣何由爾或云焚書時餘燼之所累斯編本無籍荒誕尤可鄙公理與輔嗣實爲此邦士至今城北隅著書有餘址安知非後人封築寓仰止卓哉徐與邵更名表仁里劉尹搆高軒講文誦後起遠挹陽岫雲近映壽谿水故蹟想遺風前賢猶可企作詩語邦人豈爲遊觀美　周天賜賦古緡城隅有高臺焉廣漸數畝高聳百尺形紆迴而曲嘯峯巒累而愛變敵壞界以白緡土脈錯以岐坼爰訊故老之聲聞云昔嬴氏之焚籍遂穹隆以增崇乃豐大而叢積歷百禩以流傳屹融結其如石余固哂其無稽又奚暇夫考覈獨觀其有挹黌宮北倚昏城奎閣左峙以屏翰浮圖前揖而將迎雙橋垂虹以鎖影壽溪東繞而環縈誠山陽之巨麗實文苑之崢嶸其秀拔特起也可以引遐眺遠其清明寬大也可以釋倦息窺其含宏博厚也隱如龍伏其幽折嶢巖也峻若鵠縱堅類岡阜翠同巒巘蒼松篠林以挺直綠竹逐岸而拂偃桃李欣其花葩芝蘭滋其芳晚念高人之萃止雖異世而如款縕信義於巨卿或陳雞黍以授鄭卿昌言於仲氏諒述樂志以娛衎贊善言解組以登臨曼卿憂政暇以握管信人傑與地靈羣仰止斯臺之巍峨而夸坦至於風和景明月夕雨朝望春城之逶迤響石室之洞簫陽山蔚其雲起秀峯淇以來朝翠鬟斂霽岫靄徐飄以觴以詠杖屨逍遙又何必蹠琴臺於單甫訪麟臺之岩巉陟酒樓於任城問荊邱於定陶幸際泰昌步茲危嶠瞻五里之聚奎識璧彩之騰霄邱索

幸其無恙與增快其未彫庶可追縱目於南樓樹風雅之準柏標有如魯靈光之歸然獨存豈不泰山北斗之並高也哉

風臺城南隄外明御史周允中南莊別業也山陰諸祖有記又有詩　黎花帶雨先春開瑀英錯落香風來嚼衣素裳舞渾脫淡陰疏影旋徘徊老梅有約堪為侶小桃無語自疑猜茅亭坐對清微骨笑飲一杯復一杯　邑人李煜詩春風走馬柏風臺臺上春花次第開日暮酒闌興未已紫藤花發可重來郭東蕃詩五月牽衣池上亭煩蒸一洗碧泠泠魚遊淺瀨羣窺岸鷗汎輕波自倚汀花氣侵人時近遠鳥吟入座倍丁寧更持荷柄聊深酌傳吸何妨似建瓴胡汝桂詩一入名園別有春天台何用更尋眞林中犬臥識游客門上蛛封待主人古柏閒雲看過鳥清砌涼月酌風塵溪魚未滅蓴鱸美問道函關紫氣屯周濟川詩荏苒西風感物華滿亭秋色到霜葩幽香儘可供逸興漫說當時桃杏花周濟川詩雲物陰陰花氣新小亭獨坐不勝春荷花池面魚吹浪楊柳堤頭燕趁人千里風塵誰鎮定半生蹤跡自逡巡眼前得意惟樽酒醉倚清狂倒著巾

故居則漢東萊太守楊震邦金處　昌邑城　明薛瑄詩誰能介性抱邦衷笑御黃金暮夜中千載如知臺下路蕭蕭松柏自清風仲長統著書處　北門內　有碑

魏王弼注易處　北門內西

宋張氏園亭　宋御史張肅宅晁詵之有記之濟為州治鉅野下土草木不殖其西北無山東南五十里乃有山而

金鄉其東邑故繼城地云嘗鑿山得金故爲金鄉縣凡平土淺
山無金此山乃有金知其地氣與澤並興凡九穀果蔬土有宜
有不宜此皆宜若松楮梅櫟遷乎其地而莫能爲良者檜此皆
良又不可知也以余兒時所聞見其俗饒美大家率輕作業樂
善而好士游客晨夕相面背於門庖無息煙然不勤又好爲園
圃游樂事以相尚而非爲利張氏其甲也其先世豐人太宗時
侍御史肅字穆之以敢言不苟合四十謝事爲玉黃州所畏如
起家而顯者也御史子收字無逸高介有父風亦棄世初壞
田作此園佳木異卉錯置竹篙竿出郭門而望秀色橫野其陽
金梭嶺陰賀講起伏異狀其外莽蒼無際目極可喜無逸得此
因忘仕宦而故張公安道石公曼卿皆以往來良厚園有亭曰
先春張公客游愛之石公爲宰每醉而忘返也兩公前輩偉人
傑士不妄以詩予人也蓋六七十年矣前此無逸子孝綽孝基
孝孫亦善士好客能修其先人之業猶及與先大夫遊聞先大
夫稱焉不知園幾時廢而元符中余南歸始自鉅野遷此邑並
嶺行溝上秋稼離離雉驚起馬前館無遺址桃李不復在獨雨
老檜離立穀壠間風雨摧剝蒼皮白枝龍虎攫拏而上數十尺
下馬半嶺北望南武七日諸山或斷或續屏列如畫其南數百
鳧鴈飛集鳴唼回望白水明滅桑野間意甚樂之順塗而詠吾
居不可以易此也因買地築室距百步時時至其地捫檜坐石
至於已入悵然惜兩公之蹟將泯而恨無逸之不得見也而其
孫大方從余遊久乃語之大方惕然有間曰此故張氏地請復
焉未數歲則築垣移植如其故徑檻旁午草木扶疏矣且營三
亭曰先春其舊名也曰樂意曰生香因曼卿之詩也又礲三石

來言曰其一求文以記其事其二請書兩公詩與記俱傳也余欣然曰吾里俗衰不有君子何以使復善且爲近市利目不足鋤犂腹飽則載粟入城市買土宅士無邑居故吾里之爲士者微今子獨能羞而反之不致求羸餘既異俚俗意而憂世家之墜念祖父之所嘗遊晉公才士之跡至此而俱熄也慨然圖復之又欲因文以傳允異余何愛不爲于記之亦稍稍化吾里持家猶子豈但數過相羊樂飲無人之境以忘吾老如是而已也

按記張安道石曼卿皆有張氏園亭詩云亭館連城敵謝家四時園色鬬明霞窗迎西渭封侯竹地接東鄰隱士瓜樂意相關禽對語生香不斷樹交花雜游約會無留事醉待參橫落月斜張詩今未見記所謂賀溝亦莫知處矣

晁補之宅 去張氏園亭百步許今春城北有石正方色桃園莊墨隱曠野中不知其爲張氏物晁氏物也 柏風臺南二里許 秦士奇詩十年重到聽啼鶯猶有溪童識姓名共說種桃前度是言尋采藥舊時曾竹無題何羞君子花有清尊對友生相視醉然 酌花園 久廢矣有巨石如蹲獸半 翻不厭柳籠明月快相行 沒土中今其村仍名花園

志乘例有八景邑舊有之茲附輿地末 壽河煥文 在學宮前四瀦環流

淵然亭蓄或曰源通洙泗故不涸所未詳也然大旱亦屢涸

田多孫詩日爍光陸離風行勢騰沸溜蛟忽游衍時時吐雲氣

周濟川詩數仞牆邊一鑒橫源泉咱涌瑩然清風行波浪千層

卷水煥文章萬變明星斗夜參光燦爛魚龍奇化角崢嶸青

[illegible]英鶯時聽鳴雷聲一聲周濟川詩水光墜翠小橋傾一
溪諫分沫洒清綠繞宮牆新氣來晴看鳧鴈待飛鳴文臺對晴
供吟嘯衛閑東臨遙望聲應有　墳臺時秀　朗墳書臺也在臺
神龍潛淵底玉亦如洗碧波澄　河北　朱有馮詩
墳典久無存至理倩誰授　仙橋步月　在詩河前　沈霖詩緣波
古蹟餘荒臺土花錯如繡　跨飛虹咫尺接雲路月滿
桂香濃仙　寶塔摩空　在壽河西光善寺形家謂爲邑文峯也
客恣獨步　沈宏義詩浮圖逼斗柄時迓天風響故欲
探絕頂恐礙雲來往邑人周岐詩文峯增壯色高起倚天空拔
地拱雲霧凌虛點混濛影隨河漢轉氣與斗牛通絕頂誰能到
山川一　春城晚照　田多孫詩仙令循東郊士女爭紛錯潔暮歌
望中　管停禽鳥自餘樂周濟川詩遙望春城日漸
斜煙巒深鎖野人家晴光萬里仍回照綠樹千章總不遮潦水
歸人喧野渡疎林古木點寒鴉牛羊已下柴門閉猶自東窗射
碧　淥水朝煙　周岐詩縈洄古渡芳草自萋萋曉嶼煙光亂寒
紗淥水朝煙沙曙色迷柳垂溪水暗天遠野雲低獨立蒼茫裏
風前聽鳥啼　陽山雪霽　沈霖詩山寒瘦如削積雪披素編光風弱飄
晴巒樹色嘶朝曙沙痕帶宿寒晚消巖壑
淨天明石屏寬四望無人徑煙嵐高處看　莎嶺春晴　田多孫詩
嵐層巒抱晴地春莎漫無際隨風漾新綠周濟川詩一夜東風
報早春晴光景物逕時新杏林日映紅開鄉莎嶺風桃綠展茵
趁暖好音留倦鳥樂游便隊戀行人
王孫何處尋芳草莫厭追歡向此頻

金鄉縣志卷一

金鄉縣志

金鄉縣志略卷二

建置　城池　官署　倉廒　養鄉　街市　鋪舍　橋梁

保障之宜嚴也政署之宜肅也獄市之不可擾也倉庾之不可缺也廐驛杠梁廷疲拯瘠之宜完而不可不豫也治之舉弛於斯平觀之雖然痼蠹者勤益劇時謫者舉無贏計公旬則脂竭驅里甲則讙作始未嘗不飭具而後漸陵夸所由來矣況族過而傳視其又奚嗑焉金鄉自甲寅寇燹後幾於百修俱廢然力弗遑顧也酌時勢緩急而經度之斯所望於循卓哉輯建

置略二

縣城掷始失攷　按學校志　文廟初建於唐開元在縣治西則唐時即此城

明宏治十六年知縣高魁主簿唐鵬重修土城也門四東東作西西成南南薰北北拱周七里三十步城外爲隍濶四丈六尺深一丈一尺萬歷六年知縣楊楫增修城根原濶一丈七尺增濶一丈頂濶五尺增至一丈二尺　胡汝桂楊侯修城記皇帝濬哲勵精治理凡百臣工罔不夙夜敬事祗承休績於時都御史趙公始視事即按部所屬明覈吏治既睹彗星垂變亦圖鈌若乃進郡邑吏曰汝其各撫流移飭保甲修治城隍以戒不虞勿忽時楊侯惠綏我縉既殫厥心爰遵公命信而後勞僉謀

諸父老父老曰永利也敢不趨役於是計戶定役計役定工百堵咸與欣欣子來其士大夫各願助役以爲工勸迺以舊城庳薄增濶二丈七尺高二丈三尺又計地輸柴燒甎一百餘萬爰新東西門樓樓增高六尺易城土女牆以甎修甎垛二千一百八十三箇增城鋪十五座重以甕門臨以浚壍巍然煥然屹爲雄鎮工始於萬歷六年二月訖於萬歷七年七月胡子曰厥功底成其由人和哉非楊侯惠政其曷致之矣乃趙公以是月視河再歷斯邑登斯城也北瞻岱岳南望河流東入魯徐西走梁宋桑麻在野閭閻在下威壯勢崇載謐心目於是趙公喜其士民從觀者俱喜頌曰維城維甯其惠永存豈爺君子保障我緡侯之功哉侯曰不然巍巍公德岱高海涵丕基洪謨於萬斯年其趙公之功哉公曰不然明明天子治圖永休以靖以共百僚師師其天子之功哉胡子樂觀其事於是爲記趙公名賢汝陽人楊公名楫商邱人也

八年知縣杜縻九年知縣李鳴世相繼增包甎城郭東濠包城記楊侯既新東西城樓值璽書召復以餘甎包城一百三十八丈且曰使役人繼此畢其餘工萬世利也柱侯繼則包二百八十七丈三尺以才調煩去李侯繼則包五百五十六丈七尺工始於萬歷八年訖於十一年城上馬可馳車可並軌女牆敵樓森然壯麗蓋魯邑雄鎮云先是城既半值秋潦柴戮甎少又工已逾年民有勞色侯進父老諭曰我緡入心三度大氐厲心當木位氣侯熙明無事武備之時而有騎官車騎天禍積卒之設蓋安不忘危天道垂象至明且魯宋梁魏之交南北坦途自古多爲戰場者周亞夫破七國屯兵昌邑斷敵糧道

即此地也矧今運道尤爲要害汝父老不記西流賊事乎往者殘掠郡縣高公剋唐公鵬增修我縉城賊不敢犯今追思榮觀之夫甎城爲縉計也汝父老其圖之於是父老咸喜率民子來不日而甎城成侯舉觴城上邀士紳觀之色喜庶民吏役從觀無不喜余乃爲之歌曰惟岱巍巍惟河湯湯惟我三侯保障我縉於萬斯年　天啟二年知縣楊子國議增甃城於四門外渾用大石高與城等尋以遷去後令張著銘繼成之邑人周永春修甃城記縉城自商邱楊公勸議甃修體勢屹然顧獨於子城缺焉未備壬戌夏妖氛突發首中於鄆遂及於大野縉勢切震鄰睦余隨邑侯楊公日夜乘城初聞偵者言鉅寇神爲動已聞鉅藉子城獲全則相顧色喜曰無鉅是無縉也子城之足恃也如此遂同諸孝廉文學商創修子城之法庀材鳩工刻期舉事會賊平公晉東昌府丞去然公雖未竟厥役其自俸薪捐除及百事節縮豫備子城之費計一千六百餘金竟然在也後繼之者爲心盤張公約己愛人同寄楊公尤鋭意防禦事下車未幾即欲舉楊公未竟之緒聿觀厥成遂取向所儲金命鄉耆李林等按其工程次第布之林等奉公德意工徒不煩里甲計日授直取之召募工俱石甃平直如削石工競自闢鑿計丈尺取直僱民車拽運亦計丈尺取直經始於天啟四年之春逾年而告成從來營建快捷不勞民不糜財未有若斯役者蓋公時出閱工犒恤周至故工速竣而節省爲多及徵還餘金公曰無庸其以葺北郭外之龍王廟未期月而廟貌改觀自茲以往吾民無寇盜水旱之憂皆公賜也未幾公以異等徵至職

方政而哲所宋公實繼之一日語及子城余言子城四門雖具而鐵葉包裹前未遑措處敵樓亦未遑建置事如有待公慨然捐俸市鐵鑄而裹之儼然金城矣方料理敵樓忽謝政去七級合尖又似讓後之人也此一役也楊公草創之張公修飾之宋公潤色之三公皆晉人遞綰邑符而加惠吾民前後一轍異日思慕三公將城爲峴門爲業與商卯公並尸祝於俎豆之間當不減畏壘之義矣　按舊志載此記藝文建置篇則曰天啟五年知縣李國泰迄一修補其曰五年即記中張修告成之年而曰傷於霖雨漸多塌損又不及宋公事皆與記異其宋公謝政李公又爲合尖者與

國朝康熙十二年知縣傅廷俊補修四十九年知縣沈淵重修自爲記　在昔王公設險著於易象而春秋書興築不一而足城之爲建邦首務由來久矣金邑地勢平衍無高山大澤以爲阻無巖關重鎮以爲防所恃固封守而備不虞者尤惟城是賴憶前明之末流寇肆毒轉掠青齊所過蹂躪無噍類尋至金邑地小賊氣吞之乃士民嬰城以數千之衆拒數萬之寇居高臨下有如墨守賊卒以去闔邑獲全則城之大有造於茲土更其明著者也　國朝定鼎七十餘年歷歲久遠漸就傾頹周圍城濠緣康熙初年黃水沒溢盪以淤澱歲在乙酉余膺　簡命莅茲土閱視城垣慨然久之爰與邑縉紳耆老訪地方之利弊問民生之休戚因言城垣堞塌日甚四門鎖鑰幾同虛設雖幸承平似可少安然揆諸古人居安思危有備無患之意殆不若此余亦爰專城之寄願捐俸金以爲之倡紳耆皆然之且述前明

寇氣實賴城以保我身家今則府爲吾民綱紀未剛眞摯情
所仰望也余甚喜諸君子有剛志能恐物力艱難遲遲慎重漸
而圖之儲板榦酌土方計度數畫井一輪夕矣戊子秋旱已刈
春民飢乏食余仿周禮荒政意捐發倉穀令飢民赴工就食先
浚城濠取其土積之城根以資土城之用是年秋潦寇使以災
上　聞奉蠲庚寅年全租越歲大有百室胥止乃集議鳩工繕
紳先生咸慷慨而倡率耆老髦士皆踴躍而樂輸鼓不煩而
奮鏹雲集缺者補庫者高薄者培洊歷三載至壬辰春而告成
王正上元復與邑紳耆登城而縱觀之屹屹崇墉潺潺帶水疎
有金湯磐石之勝邦人咸額手稱慶余亦竊幸非材得藉諸君
子之同心協力以此盛事成此壯觀於　聖朝景運昌隆之象
或不無小補焉抑嘗讀泰之九三云無平不陂無往不復上六
又言城復於隍致足畏也致宜保也則今之修此其敢曰久而
勿壞哉是所望於後之君子矣爰詳其始末而爲之記　邑人
張霖沈侯修城記昔漢中郎將任卲築城遂名任卲城而縣亦
以名至今不改謝安至新城築壞後人思之名召伯埭重其事
亦重其人也夫邑之有城所以固封守而備不虞故雖墨子之
善守不能無所憑藉晉陽之保障幸不沒於三版孟子不云乎
築斯城也鑿斯池也斯誠守土者之所留意矣余邑編小舊且
土城周七里許城外有隍隍外有堤歷前明數修而卑者漸高
薄者漸厚城外土膚漸包以甎載之舊志班班可攷而吾邑受
城之利不及於患者且不一而足如正德六年流賊過城民恃
守瓦全則恩宏治十六年令君高公增修之功也天啟初年妖
賊起曹鄆等界將及金鄉斯時邑侯守城有法賊不敢犯至崇

顧之未流寇又薄城而民亦固守無恙則思萬歷年令君楊公大興修築凡城外包甃壕內增土其功抑更鉅也　與朝定鼎以來至於今距前萬歷間楊公之修已百有餘歲而未遑修繕城漸傾圮向之包以甃者仍露土膚甚至有復於隍者城益塌壕益淺四門雖設鎖鑰空懸一旦不虞其何恃以無恐我侯沈公甫下車三日閱城即慨然以修葺爲己任第諸務倥偬相其難易緩急而次第布焉且念民力未易勞也信而後勞則行城無事歲戊子地浸民饑侯曰可矣吾聞周禮荒政有以用民活民者其事可仿也乃發倉穀千餘石令饑民計工得粟先使擔濬城濠積其土城樓備城內培補之用次年大有乃仿前明楊公已事計里辦柴於城之東西南北各復舊窰數座得甃數十萬灰觔千萬餘又恐妨農務也用一候二勿令趲促蓋三年於茲而工始竣外增甃若干內培土若干侯親爲指畫不憚瑣屑凡甃砌層次上下多寡必令固而可久不徒爲補苴計是舉也雖曰修之一若撫之我侯數年之經營吾邑數百年之利賴矣然而侯方抑然不自有其功也夫侯不自有其功者以實心行實政也民不能忘侯之功者所云在邦城召伯埭則亶道在人不可泯也爰據所見而爲之記　乾隆三十八年

知縣王天秀奉文發帑修築四十三年工竣重修甃城一座城基寬一丈七尺頂寬一丈一尺周圍凡一千三十六丈官修二段四百五十丈六尺二寸民修四段五百八十五丈三尺八寸又四門大券臺四座月城券臺各四座城樓四座馬道四座窩橋四座　按此次大修五年告成基改寬丈尺仍減去萬歷間楊修所增之數

其經費繕與抑舊基之頹有爲廬舍侵占而不可復者與夫
芟陡則易陁而守陣者亦登陟弗利也自是迄今且百年剝
落崩圮向之所謂寬一丈一尺者甚或不能容跳寇氣一過
城門半燬復墮之懼其可以時顧而弗圖乎定議重修固其
宜也

咸豐九年知縣王朝翼重修 咸豐八年八月十一月南匪兩人邑
境躁擾給偏加以水旱偏災得賞撫
卹賑銀九千兩有奇合一邑計之恐按戶均給未免勢擾兩城
之空修久矣因定議以賑爲工即以工代賑不足則五十四方
量捐助之計工分段按方領修高闊一如舊制內起濁土雜以
草築令堅實外塗以石灰女牆垛口有缺必補四城樓新門額
東曰長春西曰集慶南曰凝暉北曰迎恩亦皆修葺加丹雘焉
子城門裏以鐵葉而更爲外出門與城齊以鍵隱匿縣則約其
關後使及泉橋下故有大石爲橋基亦鑿[illegible]令一律通流改橋
如牐制以便啟閉與役於九年四月約用制錢五萬餘貫九月
工成城外一里許爲大堤周永春修堤記余邑大堤周圍一千六
百餘丈歲月侵尋方憂日圮辛未壬申
兩年淫雨爲虐疊罹河決之警黃流泛濫勢成懷襄其始至也
僅邑之甲佐俱缺人情洶洶咸思竄避余首伐園樹爲樁糾園
丁爲夫捐資倡築危堤藉保無恙及再至也衆較前更高勢益
烈南北二方水與堤平衝射處舊趾僅留尺許衆謂必不守余
與邑侯詹公共坐堤上時已入夜呼燈火呼匠役呼畚鍤辱焦
舌敝加值覓夫沽酒犒賞自昏達旦不敢寧處而南面水勢漸

工次早出晚歸此亦情如是時苦無土每土一簍給錢五文每夫一日夜給錢六十文圖邑頭緒至工及以酒食犒者絡繹不絕人心如此其齊一也而水勢又最矣勢既定邑人士咸向余相勞苦余曰未也河日未塞安保水不再至水再至勢必無堤堤不存城于何有遂料至此眞有寢不能寐食不下咽者堤之當修不待智者而後知也客曰修堤良是但歲方大祲經費何出余曰無憂邑雖小獨無紳衿素封之家乎獨無挾資而覓子母於吾邑者乎星宇鱗次有甘淪於洪波而不思自衛者乎且歲祲而思拯之借此役也於是擅募疏門撥照例分上中下三等輸銀會鉅野令井公攝邑篆發自理贖銀銀八十七兩六錢又甲准東竟道陸公將發下賑荒銀三十八兩四錢亦充修堤之用未幾邑侯王公至侯具幹才究心庶務初至余謁見即首以堤訊余謂役不可緩舉募疏則例請裁定公可之遂鑿吉三月初九日興工是日雨越十一日畚鍤興矣時堤外土未盡出余先將圍土用夫一百七十五名修樣堤九十二丈示式也堤外非圍邑宅基以余土先之嗣是土出漸廣鄉紳素封及商賈之家俱如約時大荒民艱食每夫日給錢三十文貧民蜂擁至招募及門攏夫約用一千一百一十五名擇委鄉民有才幹者分督七工董興籍邑而出日入兩歸萬杵雲屯獸聲雷動公惟用鼓舞之法示勸懲之公既捐多金又頻犒賚恩厚而誠嚴宜竭蹶恐後也自二月十一日起至四月二十二日兩工告竣根闊三丈五尺頂闊一丈五尺高一丈五尺方事之殷也竟西邁謝公巡方適至與余步至工所勞來相勸又慨捐俸銀三十兩工役蓋用鼓舞合之水邑官師紳士商民各捐總計用銀一千

二百六兩零而工成矣二十二日舉宴落成衆咸快之蓋不意工之速成若此也督工鄉民局孫勤敏爭先趨事捕衙綜理周密始終罔懈余得藉其力以完兩年堤上之局亦有不可沒者若乃破土之時雨濡沾裳工興之後匝月晴霽又似天心助順事機之難遇者與

堤自前明王令因水患補葺屢矣咸豐八年以連歲霪雨議凌築作砦爲堅壁清野之計自十一月興工至次年四月未竣而罷

縣署在城南門北倚城署基左伸右縮 大堂五楹 宋知縣王宣美改建崔元吉繼修邊邇重修有貢生黃國光記蔡洋復修有訓導周官記 國朝乾隆三十二年知縣王天秀重修堂前爲露臺左右日晷嘉量石各一 後堂五楹前爲宅門大堂東爲庫樓西爲贊政廳康熙四十五年知縣沈淵建樓久廢今以堂東屋爲庫書房 堂下東西序爲六房 東十間西沈建後漸圮康甲寅之難盡復蕩然 咸豐六年知縣胡鵬泰始重置刑房 中爲堂 堂前甬道原土以 夾堂塗爲皂隸房 戒石亭當其南中 明知縣李因敏重建架木爲坊上揭戒語曰爾俸爾祿民膏民脂下民易虐上天難欺顏其前曰古山陽道 光二十七年縣長以形家言撤其亭而庋戒語於堂檐間 亭

南爲儀門門東有 龍曹祠 土地祠 馬神廟門外左右爲
班快房東之南爲貴賓館西之南爲獄獄內陰騭房前爲大門
門上爲譙樓歲久頹敝門外照壁左右故有二坊一曰金縣縣
過其下者疾走惴惴然門外照壁左右故有二坊一曰保障東
緒有陰陽學醫學旌善亭申明亭二亭始明洪武書善惡人官
姓名以昭勸戒今皆廢矣官
宅在署東偏宅門三楹三堂五楹內廳五楹東西廂各三楹外
有燕綠軒有岸舫後有東書房細香廳芳潤居皆
王天秀修縣丞署久廢典史署在縣署西南南臨獄布政分司署縣
令多圮甲寅之變燬於火
前大街東 按察分司大街東 東兗道署縣署西街今其街猶名察院舊
西 又有黃堆雞黍二行司頭久廢
金鄉倉廒已成烏有矣而其舊可攷也明成化年重修豫備倉在縣
治東知縣盧德修東西各二十一萬曆初辦建社倉知縣楊昌
慶有廳有門今問其處鮮復知者建城內四
庫在鄉者雞黍鵲村楊山大義黃堆化雨白堯寄莊等集共十
六庫 國朝雍正十年知縣高恕奉文捐置社倉穀社長經
理乾隆三十二年
改歸常平倉官管

國朝康熙中重建常平倉今茲無存者倉舊在縣治東知縣沈淵
建後尼廢乃補營察院行

署以儲公粟倉穀原額二萬一千石存貯倉穀一千三百六十三石四斗有奇道光二十年盤查實存倉穀九千五百六十七石七斗有奇今不可攷矣外有安居水次兌軍倉城東胡家義倉明嘉靖間建俱久廢

卹政之見於舊志者養濟院明洪武間知縣范士廉建在縣治東北成化間知縣盛德移置治東南正屋三間東西屋各十間門坊一座天啟時知縣李國泰重修額內孤貧二十四名每年額設口糧並冬衣布花銀八十六兩四錢除扣小建實支銀八十五兩二錢浮額孤貧三十一名每年實支口糧銀一百一十兩零五分

普濟堂在西關牌坊集街路東雍正十二年知縣高恕建士民捐置宅一區康家坊宅地六頃四十四畝二分六釐六毫五絲八忽當鎮鹽生李仙侶捐置大家樓地九十三畝二分乾隆二十九年知縣麥子淳置買康家坊地十三畝一分大家樓地五畝三分六釐六毫州前志云知縣楊恕建士民公捐置房十八間地七頃三十七畝知縣麥子淳置地十五畝官紳捐置義田共十一頃八十六畝六分六釐每年收雜糧一百四十三石一斗貧民五千五名每名月給口糧米一斗五升鹽菜制錢五十文每年支米九十九石制錢三十三千文看堂人一名每年工食銀十二兩支發不敷由縣捐給 按此志詳於舊縣志惟高恕作楊青嬰

堂在西關 玉皇閣內雍正十二年邑紳張元善捐置房二十間東大觀方地四頃二十七畝一分並一所房二十四間

漏澤園　東郭外三里　一在東郭外明嘉靖間中丞胡松建一在北郊外十里明副使郭東藩置皆官道北有碑

義塚　在北郊外十里明副使郭東藩置皆有碑一在西堤西南一在霍墅方初置失攷

厲園　咸豐八年知縣王朝翼捐置遷瘞城中甲寅殉難無主者有碑

街之在城內者凡十縣門前大街南抵南門新開街新街記　金鄉自遠古爲緡國闢後或爲郡爲邑歷世綿邈稱陶區焉如漢張敞宋石曼卿非前史所述列良二千石與文雅令聊均建節分符於此著績顯名彰彰尤著今之縣署即先哲臨莅之地故其規制宏擴喬木蓊鬱乃建置已久寖以敝壞如正廳爲視事之所土瓴穿圮惴惴恐墜後距長令居屋裁逾跬步北僅尋丈即遷曾城面背夾狹飭防達嫌胥無賴焉環治所左右頹垣之外鞠爲曠野垢蝕錯絡棘刺蒿目且迫切圍牆設卒遇附廢之警狐伏鼠竄何以爲備營廨委於蔓藏寒牘殘於露涕丞尉蔽處鼠壤風雨所陵嘯公私無完壁矣維時邑侯知江楊公下車省視顧丞尉蹙然曰游心廣居措躬安宅君子所懷以策名應世者也乃其所居如是忍置巖牆下乎盡承圖之舊令凡工興織介一責於民而復假以苛罰匠役計日社甲傳食即社甲又甘心算斂計匠一食則數日之家不再食公家一室成則民間百室敗毀闢營治胥蹈蹈矣侯固夙悉此弊諸凡供億輒自取辦於比尼注意焉暫不以一木侵民材不以一役煩民力盡長筭議方略乃取治所四面廢地規爲四巷削蔡蕪夷坎坪悉以予民之無居者量取其直以爲營建之需乎先雲集比屋星列向絕人跡走狸狌者今皆結綺肆通方輒矣遂度工治材涓吉從事

光正廳次退廳次幕廳以及都察記室曹吏次舍甍甍翼翼然後即正東舊廳削舊更新侯攸宇焉次丞署次尉署而尉署更置於西南隅從地便也外則崇坊對峙長廡當衢若旌善申明之亭則不完矣而百堵告成矣丞尉僉曰當勒貞石以紀始末侯遜不遑而以論之邑士六夫潘從諸士大夫之後登斯堂也或戲易視庸可無言乎夫苟便身圖承偏襲陋而恬不芥蔕者與莊生所稱需需之便疏鬣安曲隈者流而謂之庸士巧獵聲譽以營繕易以媒詡一切廢閣以避嫌怨此爰旌目御狐狸之饋狗名亡實謂之曲士計日望代蘧廬覩之靳勞費於己而不欲遺人以逸以利此孟孫陽之所自爲計肝膽而秦越也謂之猶士三者皆有蓬之心也而敝壞因循至此極矣承敝壞之極起舊爲新約已裕用乃應給紛紛輸作隕隕而鼙鼓攸聞里巷不知侯之心良苦矣故曰善行無轍迹善計不用籌策繼侯之後者章程具在設有興作亦必不以關之民或稍涉科擾民且引侯之故事嘵嘵有說侯之嘉惠金鄉者詎有遲涘耶侯諱樹甲戊進士商邱世族也爰爲之記　此記前言興作之病民後言長吏因循廢弛情事皆曲盡然未敘開新街事蓋既斥廢地爲民居民居前即成街今之城隍廟後及宅東西小街皆當時新開街矣

東門大街　西抵楊家小街小　楊家小街　南抵秦家小街北至西街俗呼楊家拐角　楊家小街　東抵北門大街兵火之後經以大水星廬盡爲瓦礫不復知有街矣　秦家小街　東抵北門大街　西門大街　東亦抵北門大街　北小

街北抵察院街 察院街紙房街一街也西曰察院東曰紙房即城隍廟及縣學前街

北門大街街東有仲長統著書處西有王弼注易處 城大街故有集後皆移之四關

東關南關北關街各一西關街曰東西大街南北大街南曰一層閣北曰牌坊街 南街東出者曰靈鎮街北街東出者曰人廟街西關爲南寶一句也北通衢商旅輻湊十年前頗稱蕃盛

集在關月無虛日南關北關每二十日各三集一二三日連集輪轉東關亦二十日三集六七八日隨南關集後 西關每二十日十一集四九南街五十北街又南街逢六北街逢七西街逢八隨北關集後集之在鄉皆十日四集東方曰魯莊集城東十五里 高河集城東北二十五里 金魚集城東二十五里 東馬集城東北十二里 居集城東北二十五里 白堯集城東北二十五里 北方曰大義集城北二十里 黃堆集城北三十五里 蘇家集城北三十五里 陽山集城西北二十五里 西方曰蕭村集城西十五里 石門集城西三十里 馬家廟集城西三十里 高家鋪集城西南三十里 南方曰

興隆集城南二十五里寨里集城南十五里馬家集城西南十五里雞黍集城西南三十里

韓沒集城南三十里鄧家集城南二十五里趙家集城南三十里石佛集城西南三十里

化雨集城東南二十五里霄雲集城東南四十里司馬集城南三十五里四鄉之集以

陽山化雨黃堆雞黍爲大且要衝也舊志云天市垣有列肆車肆皂度斗斛諸星然利則

爭故以善止亂者治市金鄉道頗四通貿易輻輳農末

相資市有定期便民也故詳錄之以示願藏於市者

鋪舍以達文移也亦可以惠行旅金邑鋪舍凡九司兵二總鋪在縣

治前屋三楹州志無總鋪而有縣前鋪注曰縣東十里俟攷永豐鋪達魚臺縣西留鋪縣南降林鋪

達單縣葛村鋪縣西東大鋪達城武縣義樓鋪縣北黃南鋪達濟寧州魚山鋪縣西

北達嘉祥縣舊志云俱明知縣李國泰重修又

於城四隅設巡更鋪十八座今皆鮮識其處矣

橋梁以利行人也亦可以資防禦金鄉城內三橋皆在壽河學宮

之表飾也曰青雲橋學宮前元縣令牛天麟建明知縣盛德重修前有木坊天啟中知縣李國泰易以石

顏其北曰青雲橋南乾隆十八年知縣饒夢燕重建凌雲橋青雲橋東康熙時知縣沈

淵重建有記　邑學宮前有瀦水而贏於左方故有橋名泮水者與右之望仙橋相對望仙橋今呼青雲橋明成化間盛公德實始更名初有太坊標識後易以石今歸然存而泮水橋較望仙橋長過半凡三洞以水故贏於左也萬歷間彭公鯤化撤建奎樓於上方高插雲表與長橋相掩映當是時泮水橋又更名凌雲橋凌雲之義因奎樓起也橋以木爲之屢易屢壞余嘗出郊相視水道見有閭家橋者石橋也以渠失故道雖存無用竊計曰是不可易無用爲有用乎會年來廢墜漸舉義學之建即在學旁隙地而奎樓傾圮修復一新文學周君緘者敦行人也毅然以重建斯橋爲任謀之二學博先生意遂定學博先生與余俱捐俸以倡周君亦捐己資並募捐同志者而力董其事以壬辰春旱水涸即鳩工濬陂得土以培兩橋堤岸而欲易木以石未易辦乃議如恩指核用閭家橋石費省而用足爰疊石爲墩者二下排松樁兩岸如之既高且固然後架大木爲梁鋪以厚板自二月起工閱七月工竣夫王制成均有圜橋而魯頌泮宮泮水泮橋俱在學宮後世自大學暨郡邑立學皆仿焉宮牆外即有水不得名泮昔以泮水更凌雲或斯意也第緒之學規制頗略又時久湮沒即宮內隱隱有所謂泮形者而水與橋俱無存維瀦水一區適在學宮之陽浸潤瀠迴波瀾成文易不繫與乎風行水上渙之象也又不繫既濟乎坎居離地則水在火上濟之時義也文明有象涕泗淵源未必不在乎是然則昔之泮水名橋豈可厚非與哉有請更名者余曰今已更凌雲矣可再更乎其仍之夫亦期遊於斯者之沖雲霄而直上也云爾若夫橋之西有鈞鰲臺亦明嘉靖則入水中茲未暇復以俟鍾

者周君屬余記因系以歌歌曰頖宮南瀕水環爲以梁利在運曰淩雲奎樓前時遞代侵湍漫新者誰周君賢以驅石能濟川惡棄地成因天雲路近左右聯鰲可釣雲可攀伊泮水城外東倫且連翌文運通士闕遊斯地氣仙仙以亟久勿替旃

堤橋　明鄉民張玫王志學建　小石橋　接東堤鄉民朱卿建　春城橋　商人徐全建　周公橋　東南堤外邑紳周永春建　蘇家橋　城東五里廩生周道盛建沈公淵重修有記去縣治而東五里許有蘇家橋者舊矣其地上接荆豫下達江淮以及南陽諸鎮商旅往來頗稱絡繹而吾邑東南之民尤爲朝出而暮歸者也其流則匯曹濮城單等諸州縣之水以入於湖每當霪雨後積水灌注勢汪洋不可遏斯橋常多衝決之患數十年來屢修屢潰褰裳苦之甚有淪溺者余存諸心久矣第爲政之道當先其大者急者而後可次第從事而又須以不費民財不妨農業爲本予自下車後邑中待以修舉者如義學城垣倉廩諸務俱刻不容緩今幸竭蹶營治漸次告成於是始議及之今年春親履其地相度情形求其衝決之故乃知橋制卑狹僅七洞水大而洞小無以分其勢所致非大其規模不可然經費無出余方以爲憂徘徊之頃見有橋環然跨於南者則前明吏部郎胡公汝桂之所建廢棄已久緣康熙初年黃水泛溢河失故道遂令向之環然者徒偃臥於荒烟蔓草間余因思胡公創建初心原爲濟人而設今既爲人所不及濟則移彼就此當胡公所心許者然亦僅得三洞予復增其二合新舊凡十二洞焉賞省而工倍卑者以高狹者以廣隱隱如長虹綿亘而規模固已大異於昔矣憑斯役也豈獨吾民之

往來無復病涉哉水勢暢達可免堙塞其利於田疇者正復不小然則此橋之修既重津梁亦通溝洫可謂一舉而兩得焉在胡公昔爲創在余今爲因雖地之變遷不同橋之興廢亦異而濟人利物之心則一也是以記之俾弗忘胡公之舊且以勸後之爲政者常加修飭庶斯橋藉以不朽云橋之規制丈尺工程年月具勒碑陰

惠民橋 西堤內鄉民崔自立修

惠廣橋 西郭外南人徐全建

西堤橋 鄉民高晚等修

南新橋 南門外戮官趙地建

來薰橋 城南堤周永春八里橋 鄉民霍大禮建乾隆二十八年知縣麥子淳移閭家橋魏公橋周公橋諸廢石重修

廣通橋 接北堤明知縣楊楫建

新石橋二座 城北十里鋪鄉民莫志孔建

廣濟橋 在何家店南鄉民王復楊澤濟眾橋 黃堆集北明知縣劉廣譽立

大河橋 城南二十里

倒溝橋 城東北十里修

李家橋 石家橋趙家橋 俱在城西北柳村河

新橋 城四門外咸豐九年知縣王朝翼重修

邊河橋 咸豐十年知縣錢廷煦建內爲棚門顏曰保障東郊

增礮樓 咸豐十一年建是年四月潮勇變後邑人補礮樓守具不完人心難固勸域居者畝輸制錢八十文得制錢二千餘千爲守備資建礮樓於城四隅東北隅礮樓週八丈東南隅週七丈五尺西南隅週六丈七尺俱墻厚三尺西北隅週八丈五尺墻厚二尺五寸俱高與城齊內建廈棚二間護風雨外開礮洞三層仿瞭望燕擊工起於六月九月竣計費制錢

一千千有奇董事李壘李應璽李壘拙孫崇山監督高欽典曹
萬春孫其魯趙雲從高廣德辛擢峯周述曾趙永敬明年春增
製大撞鐘九尊蹲三尊重百餘斤
不等監製李壘拙徐盧已

金卿藝文館

金鄉縣志略卷三

食貨

舊志不載戶口亦書缺有間也古者重民數版籍登耗治忽關焉今與物產田畝里社併列賦役前而引鹽附之政之首不可忽也輯

食貨略三

戶口

漢山陽郡領縣二十三 昌邑東緡秦南平陽成武湖陵方與鉅埜單父梧都關城都黃爰戚鄄成中鄉平樂鄭瑕邱留鄉栗鄉曲鄉西陽 戶十七萬二千八百四十七口八十萬一千二百八十八

東漢山陽郡領十城 昌邑東緡金鄉防東高平鉅埜湖陸南平陽方與瑕邱 戶十萬九千八百九十八口六十萬九千九十一

晉高平國統縣七 高平昌邑金鄉湖陸方與鉅野南平陽 戶三千八百

按晉書載武帝太康元年有戶數無口數三國兵亂凋耗可想然一邑止五百餘戶亦似過少

宋高平太守領縣六 高平金鄉方與鉅野平陽元父 戶六千三百五十八 口二萬一千一百一十二

北魏高平郡領縣四　高平金鄉方與平陽　戶一萬一千一百二十四　口二萬五千八百九十六

按魏志戶數較南宋不啻倍之較晉則幾於十之矣然戶多口少何也意者拓拔行口分世業之法民受田者多故析戶者多與

隋濟陰郡統縣九　濟陰金鄉濟陽乃黃城武定陶單父乘氏寃句　戶十四萬九百四十八

唐兗州魯郡統縣八　瑕邱金鄉曲阜乾封任城龔丘魚臺萊蕪　戶八萬七千九百八十七　口五十八萬六百八

宋濟州濟陽郡領縣四　鉅野金鄉任城鄆城　戶五萬七百一十八　口一十五萬九千一百三十七

金濟州刺史領縣四　任城金鄉嘉祥鄆城　戶四萬四百八十四

元濟甯路總管府領錄事司一縣七　金鄉鉅野鄆城肥城[illegible]城豐　府又領三州[illegible]城魚臺屬濟州巨野曲阜甯陽泗水屬兗州單父嘉祥屬單州　戶一萬五百四十五　口五萬九千八百一十八

按此三州十六縣戶口之總數也廣袤地幾千里戶口止此世可知矣時世祖至元二十七年號稱平定者也摧殘易而生聚難固如是哉

兗州府領州四濟寧東平汶上縣二十三濟陽曲阜寧陽鄒泗水滕嶧金鄉魚臺單城武嘉祥鉅野郓城汶上東阿平陰陽穀壽張曹定陶鄆城費萬曆六年山東編戶一百三十七萬二千二百六百五百六十六萬四千九十九兗屬戶口分數明史地理志未載

按前代諸志載郡戶口有總數無分數要之大略可知也漢膠東相王成以戶口增多得遷時或議其僞飾然則安耗者固可矜蕃庶者亦未可遽恃哉

國朝乾隆三十三年金鄉戶二萬七千六百四十　口十七萬六千四百三十五道光十九年戶四萬八百四十四　口二十萬一千二十七　二十年戶四萬八百五十四　口二十二萬一千五十七

物產

金鄉地惟中下厥土宜穀黃水數經原隰輒易高平者多沙瘠塉土農之力正得下農之食澇肥者多低窪雨暘以時功半收倍而潦則爲澤旱則下可畊連年荒歉職此之由也其他物產亦所在多有

無特殊者　穀之類曰麥　麰大麥也多浮少米宜飯可爲餅一種苗似麰實似麥麵黏早熟可備青黃不　穄即稷也黍稷之辨諸書紛然要之稷也粟也小米也皆穀也美者謂之粱以其廣生而利用故以五穀百穀之公名名之而教稼之官則曰稷農夫之有統曰粟亦此意也米有黃白紅數種黃者多佳　黍穄黍之者北人名曰飯稻有水旱二種水稻秔也米稻黍以黍宜酒也　赤宜飯旱稻糯也黏性熱　蜀蜀或曰蘆穄俗呼高粱田家食用取多亦可酒可醋　芝麻　薏苡　蕎　菽大豆也　黃豆黑豆菉豆可麵可蔬可粉可油三豆爲用最多　扁豆豌豆豆熟以秋二種則秔稻皆隨麥　豇豆小豆　玉蜀黍一名包穀

知縣王天秀四瑞記云乾隆丁亥四郊麥秀兩岐穀亦一莖雙穗而且棉實入房菽高盈丈先後上聞一時傳爲盛事

蔬之類曰薹菜　菠菜波菱　白菜即菘　芹菜　芥菜　生菜　莧菜　藤蒿　蒿苣　蘿蔔即萊菔　芫荽一名胡荽　山藥　甘露　扁豆　藕　葱　韭　蒜　茄　薤　芋　蔓菁即菜子可茹可蔬可油蔬而兼穀者謂蕓薹　百合　金簪即金針　茴香　秦椒　胡蘿蔔　黃花菜　臘菜一名

辣菜俗名豆角　蔓蒿　茼蒿　尚嵐俗名擘藍　葵　酒豆　大頭菜俗名辣疙瘩　王瓜　絲瓜　菜瓜　冬瓜　金瓜　筍瓜　北瓜　瓠瓜　瓠瓜之屬非果即蔬故分系之苦蕒今不聞此名說文蕒水舄也爾雅釋草蕒牛脣詩言采其蕒疏澤瀉也皆不曰菜南方有苦蕒菜一曰苦抹菜見永州府志唐韻蕒莫蟹切音買俗呼苦苣則菜而非蕒舊志苦蕒疑即苦菜一名荼詩誰謂荼苦是也俗呼苦苦菜或曰曲曲菜音轉也菜有兩種園種者葉大而瘦宜生啖野產者莖葉微赤苦而腴可菹可羹葉白者劣然采而乾之亦可備饑

齊菜　堇菜　芥菜　芸菜皆野菜蔬以佐穀旨蓄不可忽也丁巳春大饑金民多以早蓄野菜及啖苦苣根得不死故詳記之

果之類曰棗有大小圓長諸品果之可蓄而救饑者棗為首　柿　梨　桃　李　杏　柰　栗　頻婆即平果　林禽　花紅　石榴　核桃　櫻桃　蒲桃　梅　羊棗　文果　棠梨　銀杏即白果　西瓜　甜瓜　落花生　蓮子　孝蕈　木之類曰檜　柏　松　楸　榆　柳　楊　棗　椿　槐　桑　柘　棠　楮　楝　桐　樗　椒

白蠟 皁莢 竹 草之類曰蒲 葦 荻 茅 莎 水蘇

萍 藻 蓑 蘆 苜蓿可蒸食尤宜馬州志云苜蓿能煖地不畏鹹鹹地先種苜蓿歲刈其苗食之三四年後犂去其根改種他穀無不發矣又云鹹地畏雨歲潦多收

馬蘭一名荔月令灰菜之高大者 艾蒿焚之稗 蓼二草皆穀而小米而不圓味劣而力寡然可食能療飢其勝於貌似無實所謂雜秀驕驁者則遠矣蓼或作糟本草作穆 蒺藜之老可爲杖 蓼之細也實

花之類曰荷 梅 菊 葵 棣 萱 槿 柱 石竹 月季 鳳仙 龍爪 雞冠 玉簪 玫瑰 薔薇 紫薇 酴醾 丁香 旱蓮 金盞 山丹 牡丹 芍藥 海棠 紫荊 紺撓 繡毬 馬纓 迎春 長春 金菊 芙蓉 木香 十里香 夾竹桃 秋海棠 美人蕉 望金南 紅羅

秋 藥之類曰桃仁杏仁柏子仁酸棗仁括蔞仁 蔞黎子青箱子兔絲子蛇牀子車前子紫蘇子黃蕩子 木瓜 花椒

香附　半夏　槐角　地丁　天花粉　大小蘸　茺蔚草
紅花　白芥　黄精　蒼耳　稠蓄　茵陳　天冬　麥冬　商
陸　夏枯草　桑白皮　地骨皮　枸杞　牛膝　遠志　薄荷
叉葉　薏仁　萊菔子　旱蓮子　益母草　熟地黄取懷產者以黄酒蒸之
黑丑　白丑　蟬蜕　班蝥　原蠶沙　夜明沙　王不留行
飛之類曰鵝　鴨　陽鴨　雞　鴿　鴉　燕　雀　鵲　鴉
鶉　鷹　鷂　鸇　鷙　鵝　布穀　百舌　啄木　練雀
鷺鷥　黄鸝　烏鵲　鴉　走之類曰牛馬驢騾犬豕羊貓
獾貉狸兔蝟鼠鼬　水族類曰鯉鮎鯽鱔鮒鰍鱘鰉　蝦蟹蛤
蟲豸類曰螳螂蝎蝗蠶蜂蟬蝶螢蜘蛩蛛蟷　蟋蟀
蠶斯蜻蜓科斗螞蚰蜒螻蛄水蛭蚱蜢蟁蠅蠅虎　貨之類曰棉
花蠶絲　赤土紬　蜜黄白蠟　石灰　蘚蘇　靛有槐藍大藍小藍三

淡巴菰書未載然種者實多州志云淡巴菰始見於
[illegible]李[illegible]方今則徧於天下而濟州之產甲諸郡齊民
[illegible]腎腸樹稼莠云云嗚呼而孰知罌有妖氛迷
[illegible]於[illegible]首之鬼罵粟乎舊志業有何首烏烏有鶴鸛
[illegible]今台撫之[illegible]嘉祐縣志曰方物
[illegible]爲兵[illegible]民歌亦有爲之言哉

[illegible]巴四[illegible]

[illegible]有[illegible]有[illegible]

[illegible]有[illegible]寧貝賣由故過[illegible]冊

[illegible]國[illegible]後[illegible]九里爲三十
[illegible]曰前金山鄉[illegible]後金山鄉[illegible]
[illegible]三社金[illegible]
[illegible]大義
[illegible]曰柳里
[illegible]曰西留
[illegible]曰陽山
[illegible]凡九社
[illegible]里止有[illegible]
[illegible]踏地[illegible]
[illegible]黃堆大義
[illegible]社併[illegible]

[illegible]曰烏[illegible]

雞黍　路地　魚垞　五十四方日三里廟　和風集　東馬
店　高河店　魯莊集　化雨集　孟家堂　大孟店　思齊
廟　常鎮集　呂常寺　雪雲寺　順河集　趙家口上皆東方
霍堌寺　馬家集　寨里集　興隆集　雞黍集　東大觀
三官廟　洛城集　趙村寺　司馬集　巢垞寺　王家廟
石佛寺　韓汶店上皆南方西隅　五里堠　魚垞堆　路地寺
葛村集　石門集　羊徐寺　咸堌店　王成寺　柳園桂
羊山集　朱家廟　李家堂　魚山鋪上皆西方五里堠　十里鋪
樊杆廟　大義集　安家堂　新黃集　孟家屯　黃堆集
卜君集　白垞集　古城村　東井村上皆北方
田畝
國初原額二等徵糧地共九千八百八頃八十七畝八釐三毫八

絲明萬歷四十三年原數也原額中地九千七百三十四頃六畝四分有奇順治四五六年陸荒中地六千五百四十七頃節年新墾中地六千四十六頃七十四畝一分有奇四十八畝一分有奇

乾隆二十八年起科勸墾地十畝四分有奇實在城熟併新墾中地九千二百三十三頃三十二畝四分二釐三毫六絲四忽原額下地七十四頃八十畝六分除荒下地三十七頃四十畝三分新墾下地補如荒數

原額額外荒田地二頃六十二畝六分二釐八毫五絲除撥荒地二十一畝一分二毫五絲實在成熟地二頃四十一畝五分二釐七毫

原額馬場租地八頃　原額學田三等地共四頃八十四畝三分八釐一等附郭地四十二畝二等地一頃五十三畝三等地二頃八十八畝三分八釐

賦役

順治元年令各省賦役照明萬歷間則例其天啟以後加增者悉行豁免　十一年奉文編審定爲不分等則一例人丁二萬一千

二百二丁每丁徵銀一錢一分六釐四毫一絲二忽零　康熙五十二年奉

旨嗣後編審增益人丁止將實數具奏但據五十一年丁冊定爲

常額續生人丁永不加賦　除優免鄉紳舉貢生員五百二丁

除逃亡一萬五百三十三丁實在當差人丁一萬一百四十九丁共徵丁銀一千一

百八十一兩四錢六分七釐有奇雍正四年奉文通省攤縣衛

廳各項丁銀均攤入地畝糧內徵收每地銀一兩攤丁銀一錢

一分五釐有奇本縣共攤銀二千九百三十五兩五錢九分七

釐有奇明洪武十四年詔天下編賦役冊以一百十戶爲一里推丁糧多者十戶爲長餘百戶爲十甲歲役里長一人

甲首一人董一里一甲之事十年一周曰排年里編爲冊每十年有司更定以丁糧增減升降之冊凡四一上戶部司府縣各存一上部者冊面黃紙故曰黃冊年終進呈歲命科道及戶部官釐核訛舛其後黃冊祇爲具文有司徵稅編徭則自爲一冊曰白冊云　明制分民戶爲上中下三等九則徭役不均民以重困隆慶四年定一條鞭法通計一省丁糧均派一省徭役力差則計其僱費銀差則計其解費加以贈耗共征其銀而攤於官一切頭戶貼戶盡行革除每丁額征銀

二錢不分等則　陸清獻公靈壽縣志云江浙之丁多照原額派之地畝地若干應丁若干故編審不煩然其弊也力田者有丁逃未者無丁北方地自地丁自丁此明初均徭舊法然其弊也豪强隱匿而無立錐之民不免於當差且逃亡死絕猶不得除刻吏舞文上下其手云云是徭役於地前此已有行之者矣然法未盡一故會典曰直省丁徭有分三等九則者有一條鞭者有丁隨甲派者有丁從丁派者一者之內則例各殊至丁糧均攤入地糧內則經制大定有地則有丁無地則無丁而民不苦役矣

夫之而民并不知有丁矣

實在成熟中地每畝徵正供雜辦併九釐胖衣等銀二分七釐二毫八絲三忽六微三纖三沙二塵四渺六漠六埃共徵銀二萬五千一百九十一兩八錢六分三釐有奇實在成熟下地每畝徵正供雜辦九釐胖衣等銀一分三釐六毫四絲一忽八微一纖六沙六塵二渺三漠三埃共徵銀一百二兩四分八釐九毫有奇

明萬歷間李汝華前後議增定九釐賦　國朝順治十四年題準訂正全書如地丁實徵起運存留分別詳載九釐銀原係明萬歷間額徵書未載今應補入明會典金鄉地惟中下二則萬歷四十六年與崇正四年先後奏準加增餉銀中地舊賦每畝二分一釐零加遼餉銀六釐零每畝徵二分七釐零下地舊賦每畝一分零加遼餉銀三釐零每畝徵一

分三釐零　國朝定鼎山東諸邑各許請豁除惟金鄉因
順治四六等年運遭黃水戶逃亡過半拋荒田地奉
旨概行豁免每歲徵賦無幾未便再請豁除遂沿明季徵額爲
定額康熙中邑侯沈公詳載新志內極爲慨嘆
額外成熟荒地每畝徵銀三分五釐其徵銀八兩四錢五分三釐有奇　馬場地
每畝徵銀四分其徵銀三十二兩　學田一等附郭地連房租每畝徵
銀一錢六分其徵銀六兩八錢八分二等地每畝徵銀三分其徵銀四兩九錢五分三
等地每畝徵銀二分其徵銀四兩七錢六分七釐有奇以上共應徵地銀二萬
五千三百五十一兩六錢三釐一毫九絲四忽七微三纖內除
本色桃仁自康熙七年奉文永折照依時價減銀四錢又康熙十
一年奉文每正米百石加潤耗銀五兩其應徵八十兩六錢四分七釐有奇又
康熙四十二年奉文折班匠銀二十三兩四錢又雍正四年奉文攤徵
丁銀二千九百三十五兩五錢九分七釐二毫二絲有奇又臨清倉米一百九十五石九
每石折銀八錢共折銀一百五十六兩七錢九分七釐又德州倉米二百三十七
斗五升五升

九合有奇每石折銀兩共折銀二百三十七兩五錢五分九釐以上加攤折徵俱歸入條鞭在二則地內統征通共實徵丁地銀二萬八千七百八十五兩二錢三釐八毫七絲有奇中地每畝徵銀三分九毫五絲有奇下地每畝徵銀一分五釐四毫七絲有奇州志現行賦役徵銀二萬八千五百四十八兩九錢九分二釐有奇與縣舊志總數異中下二則成熟地共徵麥三百九石五斗一合九勺四抄有奇共徵米三千一百六十一石三斗三升六合六勺七抄八撮有奇康熙十一年奉文每正米百石加潤耗米五石共加八十石六斗四升七合四勺五抄二撮零雍正八年奉文東省徵收夏麥均改徵米如麥原額數扣除臨德二倉折徵通共實徵米三千一百八十七石九斗三升九勺一抄四撮五圭四顆中地每畝應徵三合四勺三抄八撮七圭六顆四粒下地每畝應徵一合七勺一抄九撮三圭五粟三顆二粒遇閏年加運軍月銀四兩五錢九分七釐二毫月米二十二石

金鄉縣志全

九斗四升一勺月麥改米一十二石二斗三升四合七勺州志現行賦役米三千四十六石一斗四升九合一勺有奇麥改米三百七十九石五斗二升九合一勺有奇亦與縣舊志數異又現行由單皆有豆縣志俱未載

起運地丁銀二萬二千二百六十兩五錢九分三釐又京庫花絨狐狸皮牛角弓面折徵等銀一十四兩七錢一分八釐零解入地丁起解加支祭祀銀五十兩折色脚價銀五十七兩一錢一分六釐有奇歷科漕糧兌軍價運本色舉人車價銀二兩七錢四分四釐有奇

正耗米二千一十六石二斗九升二合五勺有奇輕賫蓆草脚價共銀二百五十七兩二錢九釐有奇潤耗銀八十兩六錢五分一釐有奇潤耗米八十石六斗五升一合七勺有奇運軍行糧濟寧州永豐倉小麥改米三百七十九石五斗二升一合九勺有奇又粟米七百一十一石六斗三升二合七勺州庫鹽鈔銀一百四十兩二分二釐有奇臨清倉米折銀一百五十六兩八錢五釐有奇脚價盤費蓆草等項共銀四十一兩三錢七分有奇德州倉本色米二百三十七石五斗七升二合三勺有奇脚價盤費蓆草等項共銀六十四兩四錢六分六釐有奇州志載金鄉起運款目係道光十六年賦役全書之數舊志解司錢糧共銀二萬二千二百四十三兩五錢四分四釐九毫一絲七忽有奇與州志數殊其漕運錢糧充軍正耗米二千一十六石一斗八升六合四勺有奇亦與州志敞與德州倉米縣

舊志曰折銀又曰臨米折銀解糧道德米折銀充支充州營兵丁月米尤與州志不同

學田租銀十七兩二錢三分七釐有奇儒學徵收歲科兩試申解學道支發廩膳貧生

存留河道夫食銀三千九百五十八兩二錢二分四釐有奇

停役銀二百四十七兩八錢六分撈淺夫停役銀一百四十七兩五錢四分夏鎮河夫銀四十八兩三錢六分閘夫停役銀二兩閘漏撈淺夫樁草銀一百六十兩東阿閘夫現役協濟濟甯州閘夫六十二名工食銀六百九十一兩九錢二分漏夫現役協濟濟甯州漏夫一十二名半工食銀一百五十五兩淺夫現役協濟濟甯州淺夫一十一名半協濟濟甯衛淺夫六名半共夫一十八名工食銀二百二十三兩二錢黃河西隄徭夫一百八十四名工食銀二千二百八十一兩六錢抽撥裁夫餘銀七錢四分四釐　沈志略云何道項下等夫縣原有額定工食銀按數解給而僉點之役不知起自何年徧訪辯邑曹州志內有一條云閘漏淺夫明時原係近運河州縣土著之民慣習河務者充役曹州止協濟工食銀兩每名額徵銀一十兩八錢解赴濟甯運河聽收存支給各夫即朱之僱役法也順治初知州錦繡念切民艱以爲辦銀不如任力爲易遂僉州民赴濟應役自是變僱役爲方役矣曹地距運河二百餘里遂年守候既不能爽慢遠役敬閉疏濬尤所未諳勢不得不移僱代役河棍因而壟斷爲奸百端折勒曹民實爲苦累等語以此參觀金邑大抵援例而然查僉點之役每年以地多者

點頭少者指貼其間弊已叢出金民不諳河工勢必僱代河
枋姑而勒僱雖而逃役仍提壯身累害不淺康熙三十六年
紳士張霖等以請定均徭之法僱募河夫以甦民困事具呈
請照鄰邑之例詳明各憲改爲官僱乃行之未久撫憲李恐
有額外科派仍令照舊僉點蓋三十八年復經合邑生員劉
允泗等以河夫僉點苦累已極乞召募以卹民困事具呈布
政司批飭查議詳允官僱承免僉點以合邑行糧地內除坐
府廟戶復聖府莊地免派外其餘每畝派錢三文遇大挑之
年加六毫按數徵解支給各夫迄今十餘年民頗便之議派
之時每錢足一千準銀一兩後因錢價低昂不等易錢徵銀

官俸役食銀一千一百二十五兩四錢九分七釐八毫知縣俸銀四十
五兩門子二名工食銀共一十一兩一錢一分八釐皂隸一十
三名工食銀七十二兩二錢六分七釐仵作三名工食銀一十
六兩六錢七分七釐馬快八名工食銀一百二十四兩五錢三
分五釐民壯二十八名工食銀二百二十四兩禁卒八名工食
銀八十八兩九錢四分四釐鋪舍廚夫七名工食銀三十八兩
九錢一分三釐庫子四名工食銀二十二兩二錢三分十釐斗
級四名工食銀二十二兩三錢三分六釐　典史俸銀三十一
兩五錢二分門子一名工食銀五兩五錢五分九釐皂隸四名
工食銀二十二兩二錢三分六釐馬夫一名工食銀五兩五錢
五分九釐　教諭訓導俸銀八十兩齋夫三名工食銀三十七
兩二錢膳夫二名工食銀二十三兩七錢七分七釐八毫門斗
二名工食銀二十二兩三錢三分

此縣舊志官俸役食銀數也州新志總數一千一百九兩七錢五分零　里甲夫馬銀一百六十二兩七分九釐五毫走遞馬三匹草料銀五十五兩八錢走遞驢一頭草料銀九兩三錢馬夫二名半工食銀三十一兩巨夫五名工食銀六十二兩鞍轎棚廠槽鍘等項銀三兩九錢七分九釐五毫　遞鋪司兵二十二名工食銀一百五十五兩　孤貧二十四名歲支月糧並冬衣布花銀八十六兩四錢　鋪司孤貧兩項俱在官俸役食項下支給

雜支銀二百二十六兩九分七釐五毫有奇　修理龍亭帳幔銀四分五釐七毫三絲有奇　文廟祭祀銀三十兩七錢七分二釐四忽一微三纖香燭銀一兩二錢五分　崇聖鄉賢各祠銀四兩　山川社稷壇銀四兩邑厲壇銀四兩三錢八分鄉飲酒禮銀二兩一錢九分五釐三毫八絲有奇廩生糧銀一百七十三兩六錢一毫歲貢袍帽傘蓋等項銀四兩二錢九分七毫七絲有奇歲貢迎賀旗扁等項銀七錢三分一釐七毫九絲五忽有奇歲貢正副盤費銀七錢三分一釐七毫九絲五忽有奇新官到任祭神並酒席銀一兩三錢八分三釐有奇本年無新官則起解迎賀新中舉人花紅酒席銀一兩九分七釐六毫九絲一忽零在起運項下徭役如無中式另批起解起送會試舉人公宴花紅銀一兩九分七釐六毫九絲二忽零在起運項下抽支　州志雜支總數二百六十一兩六分七釐有奇

雜稅稅契銀無定額　課程銀五十一兩七錢八分二釐　當稅銀三十兩　牛驢稅銀三十三兩三錢六分三釐　牙

雜稅銀七十三兩五錢二分九釐

明康劉山武功志曰賦役之事往往不可曉也自所及見者紛紜謬亂何可勝道余竊傷之為長吏年服官政平居未嘗覘識民隱一旦據案執筆老書算反覆相幻則不勝其煩憊至有舉手以付者矣豪民巧為規避交倚貴重買官鬻吏無所不至戶以己為昂而己反趨低故低者益昂昂者益低愚者展轉相慕自以為能不如此不可以自快也豈一日之漸哉明制役雜而賦不均故其弊至此今則役統於賦諸弊革矣乃其言固牧民者之炯鑒哉

引鹽康熙間額銷四千一百七十五引分四季運銷現額銷五千四百引

引鹽舊係商行今改官賣是官而商也官或有商心而未必有商才商術且又不能自理必委之人用商與商私之用吏則吏蝕之用親戚廝僕則親戚廝僕分之其徹也民苦淡食官憂漏巵而鹽政亦未必有裨益一時權宜非經久之制也

金鄉縣志略卷四

學校

盛衰往復之際昔有而今無者不能忘其有昔然而今不然者不能無慨於其不然人情也況有關於教化人心之大者乎余讀邑舊志所載學宮諸廟及碑記因憶數十年前所見與所聞於耆舊之傳述者徵諸近今而竊弗禁慨望於其際焉輯學校略四

廟制

文廟在縣治東 初建於唐開元在縣治西宋紹興中移北門內今貨獄祠地金大定間縣尹聶天祐改建今地元縣尹劉源牛天麟同仲閻重修明縣丞李瑾知縣沈義遷修成化中知縣盛德繼修學士吳寬記萬歷六年知縣楊楫 國朝知縣沈淵王之錡教諭遲逢元知縣饒夢蘂麥子蔣王天秀孫騁輝皆相繼復修 明吳寬金鄉縣學宮記孔子生於魯仕於魯而設教於魯故一時弟子從遊者雖至自四方而魯人為多夫德行言語政事文學四者人才之難得者也其人則聚於孔氏而司馬遷序其傳亦謂身通六藝者七十人皆異能之士何其盛哉故曰魯無君子者斯焉取斯所謂君子者其出於七十人之儔乎當是時人各以其所得轉相傳授雖去之百年莫非其徒孟子所謂余未得為孔子徒也余私淑諸人也自孟子來又

二千年雖偏州下邑所在學者紹後視見方履閭閻秩秩考其所自來必自魯孔氏然學者之事甚博索居孤陋而能通者必由講而明由教而入學校所由設而爲親師取友之地舍是雖魯人亦難爲賢也今之兗州府故魯地府之西南百八十里曰金鄉故有學傍設嶽祠金大定間始遷於縣治之東既壞國朝洪武元年重修復壞而修則正統十一年也此歲水溢爲患而學益壞諸生莫安其居業廢不講學官至僦居於外而教亦弛盛君名德汝人也以進士來知縣事敏而有爲克舉其職謂興學養士尤不可緩則自其事於府從之初而民居之求售者改作以舍學官屬時小康乃益計度財用爲陶匠之需以成化十六年八月一日興工因人在官者役之更擇良吏董其役而驅爲之指授以建以修物不費而民不勞明年四月十日而功遂完凡堂室齋舍殿廡門墻以及倉庫庖廚其制一新至所謂壞者臺講文亭射圃亭之類凡有廢輟修治不遺餘力蓋自有學以來莫有盛於斯者於是古吳敎諭金君銑等書其事屬予爲記夫魯之學見於詩人所詠歌如泮水之篇是已金鄉去此不遠而今之縣令有民人祉稷之寄與古諸侯聘等詩曰穆穆魯侯敬明其德盛君其有之又曰薄言采芹多士克廣德心士之游於斯者其尚無負賢令之意而不失爲魯之人哉　王之錡儒學廟堂碑　國家敷化興教作人育才皆原本於學校而至聖先師尤學校所宗多士之卿止於是乎在自京師直省暨各郡州縣靡不建置廟宇恢宏其制所以崇至聖而勵士風也金鄉密邇曲阜士敦禮讓脩尚信義忠孝節烈史不絕書科第聯翩後先輝映是蓋孔孟餘澤薰沐甄陶歷數千百年遠風猶有

存者仰惟我
皇上敬天縱考作人廼兩詣闕里躬修稽拜發帑搆殿制式
宸居尊師貴道無有倫比六十年來英偉競奮黼黻隆平薄
海內外罔不沐浴　皇仁詠歌盛治以我臣工敢弗祗承　德
意助揚風化與綺湖湖末學典牧是邦蒞任初展觀　先師見
正殿庳陋漸就傾圮廊廡門牆解有完堵心惕然者久之遂放
邑志所載赫白金大定間一修於前明縣令沈君義再修於盛
君德沿及　昭代非七十餘年前令沈君淵修葺兩廡不逾年
旋復摧朽倘因陋就簡其何以宏遠圖是非崇廣規式撤舊謀
新不可顧年穀下登土木之興未易言矣越二年百度漸理物
力稍紓協謀僉同乃鳩工庀材卜吉而興事焉先構大成殿五
楹規仿闕里高四丈八尺廣六丈覆以琉璃環以石柱重檐迴
廊飛甍刻桷咸闕從前所未有庶乎學校之壯觀多士之仰止
於焉有託矣次露臺次兩廡次明倫堂次周垣亦皆循序告成
逮釋菜成禮師儒薦紳咸歡忭踴躍謂數百年簡陋一旦維新
固非余莫能也余曷敢當亦惟期無負厥心不謬
聖天子尊師貴道之意云爾抑猶有說多士生聖人之鄉際右文
之盛業故卽新增高繼廣以忠信爲基地以正大爲規模以仁
義禮智爲柱礎以精微純粹爲閫奧以文章事業爲輪奐雲蒸
霞蔚積爲國華潤色鴻業庶麿蒼生是皆感發而興起者余又
望也夫

大成殿五楹

至聖先師木主

東配 復聖顏子 述聖子思子

西配 宗聖曾子 亞聖孟子

東哲 閔子 冉子 端木子 卜子 仲子 有子

西哲 冉子 言子 宰子 顓孫子 冉子 朱子

東廡十一楹從祀先賢 蘧瑗 澹臺滅明 原憲 南宮适 商瞿 漆雕開 司馬耕 梁鱣 冉儒 伯虔 冉季 漆雕徒父 漆雕哆 公西赤 任不齊 公良孺 公肩定 鄡單 罕父黑 榮旗 左人郢 鄭國 原亢 廉潔 叔仲會 公西輿如 邽巽 陳亢 琴張 步叔乘 秦非 顏噲 顏何 縣亶 樂正克 萬章 周敦頤 先儒 公羊高 伏勝 董仲舒 程顥 邵雍 諸葛亮 后倉 杜子春 王通 范仲淹 歐陽修 楊時 胡安國 李侗 呂祖謙 蔡沈 魏了翁 王柏 吳澄 許謙 趙復 陳獻章 王守仁 呂坤 蔡清 劉宗周 孫奇逢

西廡十一楹從祀先賢 林放 宓不齊 公冶長 公晳哀 高柴 樊須 商澤 巫馬施

顏幸　曹鄭　公孫龍　秦商　顏高　虞鄙夫　石作蜀
公夏首　后處　奚容箴　顏祖　秦祖　句井疆　縣成
公祖句茲　燕伋　樂欬　狄黑　孔忠孟孜　公西蔵
顏之僕　施之常　申振　左邱明　秦冉　牧皮　公都子
公孫丑　張載　先儒　轂梁赤　毛萇　孔安國　高堂生
程頤　鄭康成　范甯　韓愈　陸贄
司馬光　韓琦　胡瑗　羅從彥　陸九淵　李綱　尹焞
謝良佐　張栻　真德秀　陳淳　黃幹　文天祥　何基
許衡　金履祥　陳澔　薛瑄　胡居仁　羅欽順　黃道周
陸隴其　湯斌
咸豐六年先後增鄭大夫
公孫僑宋臣陸秀夫
前爲戟門門有二碑曰指南王文
翰書曰壯觀唐李白書泮池乾隆十六年先後祭器
庫神廚宰牲房各三楹久廢名宦祠在泮池左鄉賢祠在泮池
右忠義祠在鄉賢祠南雍正八年知縣高恕奉文捐建忠義祠南爲照壁左右有
欄門外有東西下馬碑
明倫堂五楹明知縣楊楷建後屢圮屢修堂左右曰敬一亭曰射圃曰觀德亭
曰講文亭曰明德新民二齋今俱圮皆無存者又有進士題名石亦廢

明李燧進士題名記洪惟我明建國任人惟進士之途爲盛故三試有錄題名有碑凡以崇儒重文榮其進而責其成耳不惟國學爲然雖外而郡邑學宮亦皆立石題名以記一方之盛甚鉅典也金邑爲古有緡氏之國梗豐而襲鄒魯控鳧山而濱濟流風氣清淑鍾爲賢哲人物科第後先相望前署縣事武寧方公伯輝知縣事汝州盛公德相繼立石題名以示久遠歲久剝落且闕者未登似無以顯白時流激昂後進也隆慶甲戌商邱江楊公捧璽書來知茲邑公發身進士才大識明於凡爲邑之事擇其緩急次第行之首以興起學校作成人材爲務於是僚屬承其德意爭先趨向二尹懷慶王君三益典史舒城朱君文林學博濂縣陳君光祚南宮閻君汝哲鄒縣劉君孟冬英山蕭君聖孚并力極慮常集諸生試其優劣勤惰乃復覘其學宮堂廡齋舍倉庫門屋卑隘者大其規模朽腐者新其棟楹而絃誦之聲洋洋振起又謂進士題名記歲久剝蝕且碑石低薄不足以壯觀瞻而勸後學乃捐俸而取置之學宮重鐫圖形至今進士姓名於上蕭余爲文以記其事夫進士之名肇自成周而盛於唐宋成周之時司徒論選士之秀升於司馬曰進士其論秀之公今不可考唐取進士則以詞章而取其丁寧者宋因於唐而益以經義論策我朝則罷詞賦而增經義四書義表判然此皆試人平昔所學所習至於力行之功心術之微則不可知也故皇甫鎛工詞之徒亦得與於其間而君子羞與之論昔人謂進士之科未足以盡得人而家學則由此而出此名言也然則題名之記豈直宣揚寵榮以壯觀瞻已邪嘗讀史見表志列傳備載諸臣之賢否故官輒號爲有者於中茲記所載雖止

科第姓名然忠邪淑慝之辨某如此某如彼固有炳晳甲日不容掩庇者矣是故稽名實議賢否觀盛衰之運昭鑒戒之端皆於此焉係之凡我鄉先後諸君子其已往者雖遠可追其已名者勉而思之其未名者奮而思登無往者幽光之不昧存者芳譽之不磨方來者斗山之可仰斯有光於貞珉無忝於科目而楊公之初心不負矣盡相與勗諸故爲之記

崇聖祠在學宮左北 舊在墳書臺 明知縣楊惟改建學東乾隆中知縣饒夢熊患其近水復遷今地舊日檄

聖祀 叔梁公配享先賢 顏路 曾皙 伯魚 孟孫激從祀先儒 周輔成 程珦 朱松 蔡元定 雍正元年封先師五代王爵 肇聖王木金父 裕聖王祖父 貽聖王防叔昌聖王伯夏 崇聖王叔梁公增宋儒張迪從祀

咸豐六年增祀

聖兄孟皮

文昌祠在學宮東 依墳書臺 節孝祠當其南 雍正八年知縣高恕刑建 道光二十二年改建時奉

文修總坊 南臨大街學至今未果 宸南爲千古道源坊 南臨大街學宮之外門也

學額

教諭訓導署在學宮西 乾隆二十四年合學重建門廳堂室三十餘間今瓦礫不存矣 生員廩膳二十名增廣二十名歲科兩試附學生各十五名 書隸兗州府每試撥

入府學一名或二名今州學一名與嘉祥魚臺輪撥每三試入州學一名歲取武生十五名

學田

明教諭楊守道置地三頃六十畝城東三里廟一頃九十畝隆慶三年均過止一頃六十畝國朝知縣沈淵丈量得一頃六十三畝二分五釐城南三十五里劉家莊地三頃二十畝均過止一頃西北堤內五十畝除堤路止三十七畝

明知縣崔奎學田記金鄉學舊無田有之自敬齋先生始先生姓楊名守道字希申廣東海陽人敬齋其號也嘉靖辛丑歲以俊士司海門訓越六年還典金鄉教見學制弛把諸生貧乏慨然有興作意乃曰余在海門頗有建置爾金鄉有學田矣乎曰未也先生喟然曰盛世有遺典矣吾其買田一方爲諸生立經久之規且以補王制之不足而宣禮教之未廣者諸生然然曰先生有餘資乎先生曰吾好義而不計利者也諸生曰士聞之師尼曰君子義以爲尚孟軻氏曰亦有仁義而已矣今千五百年未聞斯語而今復聞之誠聖賢之教也先生遂捐其資置田爲學田三頃六十畝乃於田之所出入立經制示諸生於是闔學有寡齋號有增亭臺有建橋喪有資困急有鰥貧乏有周古禮漸復而王制亦少補矣居未幾先生不祿立民失望而歲其德澤不忍忘也相與伐石以志之余曰記田者非以利示人也記其義也記其不私己之義也記其惠諸生之義也記其澤後世之義也諸生將來有事於四方行其道於天下後世者皆先生之義也可弗記乎若夫竊以利而忘其義則

爭鬬之門啟劫奪之敎釀侵漁之患積得失之怨者皆先生之賊也因併記之勿閒其名於名宦祠以識先生之義云

明生員辛先甲捐地一頃九十三畝在高河店南頃實在地其四頃八十四畝三分八釐所以拯鄉諸生者也後屬兩學師管業每年納租銀十七兩二錢有奇申解學院支給廩膳貧生

會田書院

明知縣彭鯤化初置田三頃曰會田城西南西關鋪地二頃現丈一頃九十八畝韓汝吉地一頃 明永春記明故無學田有之自楊君守道始補王制助教化興論德焉至會田則絕無睹記了未秋彭明府合茲土治行甲齊魯而興賢者才其天性也結社督課每月刻期務二十七日豆登禮縟畢備課就輒輟簿書校之踏藝研雖毫不徇聲舊頗鑄會業清言品題不啻南車又勝建奎樓於青隴之隈無寒燠課其中繙之人士無不矯翼濡翮期得當以翔雖望王子登賢者三有揄翹者人文日起誰之賜與翹翔有幸乃爲有始而作之不經傳之不久於是買韓于辰地一頃楊允升田生玉周東印地兩頃地額爲會田個田人戶鬬其雜科歲出租若干繙置簿三册鈐以學篆體列如指掌一在鑒歲秒台師儒按籍問誠贏禮吏司一職徵催吏司一職出納會之日鋪戶給卷管支人庀飲饌饌之需大率三十人資以五錢一歲一與學師學之緣亦有三縣篆鈐之一登某會會生某某卷幾饌幾一註勤惰最勤徵惰嚴惰嚴勤一遇明學役催會執書匯事丁靡他

不敏[illegible]不時而縣有榜大事在蠹則胥役[illegible]專在縣綱弁又無
[illegible]故曾[illegible]激勸轉爲輪轂刻滑戶無漏脫之徑巧吏無乾沒之
[illegible]而試濟之彥無昔窟之習矣此其長法美意有無窮之教思
也古之人無數與羣衆士始謂是與稽合前起之而後隱之上
以情而下以說何以答明府乎楊學博以學田附名宦今創會
田者願不宜俎豆萬年乎明府名鰲化汝陽人

魏照乘置田一頃 在城西東大鋪 周永春記大凡達人舉事
率以義起創固非有所因即因亦非求合於
創總之識宏見遠量博心公先後不同時制作如一軌也我縉
會田制前彭侍御創之此作人盛心也無何以行擢矣若拓之
和大且久盛而傳也是又藉之後台矣丁巳春魏名有以丙辰
進士來令吾縉而下車他務未遑殷殷以興學育材爲首要試
士拔其尤梓曰山陽課士錄以示激勸羣諸生有志者結社論
文以劾三十八爲期無寒暑閒明府輒命駕躬臨進而課之評
品確如金石務令汰浮還醇以故赴會者日衆明府日供給不
足文會其難矣乎遂捐俸二十八兩八錢買東大社氏孟名世
地一頃茲舉也佐前田之未廣裕後用於不窮縉多士沐不世
之惠彭侍御締同心之雅識量出尋常萬萬矣因與創奚殊焉
雖吾黨諸士相磨相勸人人有君子行戶戶有長厚風禮教信
義將復見於我縉矣如第曰援蠭蹠蹠恐置田之盛意或不止
此與公名照乘號瑤溪人其會田事例已載 李國泰置地五
彭侍御碑茲不贅惟畝段長闊四至具勒碑陰
頃五十畝四分五釐 城南司馬集地四十二畝趙家口地二畝
三分城北孟家屯地四十二畝但類趙城

北馬兩涯地一頃一十二畝現存誠上居集地十四畝七分觀
餘城西黃莊地三頃二十五畝四分五釐現地三頃十畝
又東大觀地十二畝亦失迷　國朝春記田以學名者甚多
諸生業也古先王授田每夫百畝爲數日計者甚悉士手
不秉耒則不履畝畢門圭竇之中昏昏一紙非上人能知周濟
鮮不移心而易業矣李侯以畿北之俊來莅吾邑甫一年輒詢
民疾苦暇則進諸生談試文藝而品騭其高下未及期歲通人
和百廢俱興一日嘆曰年來俸金盡數報上充餉奈通學無厚
藏何因陸續設過學田五頃五十畝有奇名人佃種租銀
以供課業之用其間諸生貧不舉火并婚非不克行多臺爲優
卹而亦不敢闕白上臺以爲名此李侯設置學田意也於是待
非言中見若而合則亟爲咨嗟嘆賞既而邑宰省垣見若而合
則必急收薦剡而褒揚之恐後劉君侯宇[illegible]若弟[illegible]
敢斯一言緊四民中惟士爾首侯之眞心實政加意[illegible]不遺
餘力徵此士子家有恒資心無他累得專精研業[illegible]安紹
[illegible]舉鄉舉南宮中第翩翩實自此基之地初繼學宮[illegible]學城
地官習與梁諸凡興廢舉墜悉出俸餘外而催科不[illegible]羨兩
造惟凡曲直南北擁傳者供億僅僅勿乏舍政靡可[illegible]迎我邑
之農怨於野女怠於室商旅休於途者我侯所遺也[illegible]見聽馬
柱下觀風肅紀進之秉鉞建節長城萬里又豈但金湯士子之
褒[illegible]已邪不佞每願掇數語以宣盛美況至以三博士之命其
易敢[illegible]公名國泰字仲開號微暗順天通州人　此記言學田
其實會田也蓋會
指亦學校中事耳　邑紳秦士奇捐地三十五畝三分謝家園又

翟家廟地十一畝來歷無攷凡會田實在地共八頃二十五畝

舊有會七畝在學署前廢久矣舊志云會田原爲諸生月課資後因廢弛侵削竟有迷失無攷者雍正三年遵旨陳飭查會田綠由教諭張虞言訓導黃皆據實申詳奉撥補會田撥歸學充諸生月課薪米紙筆之用如有餘剩即酌給貧生資其喜火仍將一年收租若干課用若干餘糧若干給貧生若干並將經管姓名收存公所據實造冊申報即會田邑主傳集紳士建立公倉每年會田糧粒公收公存擇紳士端方與貢二人主掌其事儒學發給印簿登記出入不假胥吏之手以杜侵蝕

西所弊端

山陽縣院在學宮左壽河北岸

乾隆間知縣王子淳輯沈公淵義學遺址創修講堂三楹後廳二楹大門三楹前後廂房重門書室全舍至今完固皆具淵曰山陽者昔自爲記制之碑　國家崇古右文庶序學校之設既慎以周而使於各省建立書院備英俊肄業儲廣經致用之選蓋聖天子考作人著我日歲炳然已與三代同風矣顧地勢遼闊德未之合洲邑之秀而悲拔之會垣則夫經營精舍延請碩儒伊有餘有造就就甄陶洵守土者之責也金鄉於漢爲山陽郡巨邑以爲行若公理以作述顯闡是道敘尤源經濟文章後先輝耀於至有明而名臣者儒吏輩湧邑乘雖地近垂橋磨使然與有其夏丁牧文亭重置全閣特建飲食教誨有以鼓舞而作興之也余下車伊始景慕前休念切興賢奈水潦爲災三年

[illegible]不建古人[illegible]拯溺日不暇計土木之役固其後焉[illegible]孫萬寶告成元氣僧復爰捐廉俸爲倡紳士者民爭輸[illegible]後適相度於前任沈公義學舊址拓而大之前堂後室東序西廂而生徒可以廣集焉以重門繚以垣垣而城市可免塵囂[illegible]梁楠取材維堅黝堊丹雘繪事雜材頗日山陽書院舊制名世家建惟新多士咸奮用是拔尤選俊延請名師周之[illegible]油[illegible]學勵行彬彬乎質有其文以無愧於鄉魯之彥傳在[illegible]三[illegible]于之間明果決以求進耳若夫效佔畢之故事工[illegible]摩之陋習以爲[illegible]取浮名討祿非鄉先生裁成後學之殷衷而[illegible]士者爲　國家儲才之本懷也多士尚勉旃[illegible]有田一頃[illegible]九畝王家廟方貢生李祓捐地五十九畝東大堰方單德[illegible]九畝又收王成方吳見龍產六十九畝三分四釐大孟方孫小胡產五畝　修書院餘銀五百兩修[illegible]餘銀一百兩每年出息銀一百二十兩俱備生童會課及諸

修理師生之用

[illegible]時雖有此項後竟不知所[illegible]有延師[illegible]院中者蓋經費無出也所謂書院不過爲學博[illegible]而已[illegible]庭灰蕩爲墟莽自講堂大門外[illegible]後髣髴[illegible]諸項田畝[illegible]爲碩果之未食耳田租歲入二百[illegible]略資[illegible]然財之

所在弊竇生焉怨府爭端於是乎做司其事者所宜公集學衆明定章程俾前人陶成樂育之資仍爲教化風俗之用白之官師補入志乘以垂永久而杜疑嫌亦庶乎餘羊不去云爾

風俗 先儒云朝廷有教化則士人有廉恥士人有廉恥則天下有風俗風俗之淳澆蓋尤在士人哉舊志記邑風俗引諸書各殊漢志謂濟陰山陽古曹宋地有先王遺風厚重好稼穡惡衣服以致蓄藏隋志謂徐兗同俗賤商賈務稼穡尊儒慕學得洙泗之遺宋志謂東人朴直甚者失之滯固然專經之傳爲多明史謂俗尚華侈士好文采民逐末利則與元方輿勝覽所謂地大人稠俗有風古尤異豈非時有盈歉地有豐減而風俗隨之與兗州府志曰金鄉古昌邑蓋澤國也白河南徙民有富庶地瘠民不通商賈士習禮讓民務嗇穡杜豈敦厚有古遺風蓋猶爲實錄云

婚禮不論財喪事不用浮屠吉凶諸儀參取司馬朱子家禮無宴酬劇戲一切繁文縟飾此吾邑風俗近古守之數百年未變者至客氣好鬼今昔微殊略憶數條志猶及之感焉 城內街巷戶閭訓讀聲士大夫里居不輕出門偶徒步至街議者皆起立必俛身或拱手趨而過秀才不近衙門不視隸役有習吉凶詞好訟者衆恥之者宿結社唱酬詩文遊樂主童多約文會以講習組切磋少年遇尊長必趨前問訊俟其過乃行學生入館正

衣冠端生客至無美酒必起立謹視先生向背若不能堪其[illegible]
長老云前數年師弟子皆冠襲袍褂出入補掾余未見也[illegible]
上爲文務經學宜理法前年有議論必敬聽無傲貌[illegible]
農不輕至城市勤于述急賦稅以衙役到門爲辱鄉里有[illegible]
相急相助賤務酒食者有餘之家祭祀賓客必豐潔自奉取[illegible]
而已婦女務紡織戒治遊名家內眷不寥會不賭博不入[illegible]
觀劇此皆近厚也至或矜豪舉盛氣勢相競於衣服飲[illegible]
僕從以爲炫耀徵歌選舞[illegible]而虛擲多金爲雄此則其敝也
然今皆無復有如此者蓋禮教既薄物力亦久絀矣人事日趨
諸簡約亦返樸還淳之漸或曰[illegible]余是以三嘆於清西[illegible]之言
也　湖南零陵志曰訟未對簿徧揭仇牓於通衢訊稱未伸即
具神像於道路間左游閒痛博成市惡少雜遝若肉[illegible]虛濟甫
州志[illegible]言河美者流毒此非一鄉一邑之事固有意風俗者所
共憂也　大率金鄉風俗詘理務實禮文尚簡變亂以來寖[illegible]
播越不能不簡之又簡矣吳子曰國奢則示之以儉儉則示之
以禮然則禮殆近奢乎非也孟子曰食之以時用之以禮禮王
在儉中制節謹度審時量力而行之以慎重焉乎禮豈不以而
風俗少敝耳

舊俗歲時當行者若元旦之賀歲立春之饋春元夕之設燈二
月二日之蠶會清明之掃墓插柳端午之禳瘟佩艾中元之祭
墓中秋之賞月九月九之菊酒登高十月朔之紙衣送寒臘月

八日之食殺二十三夕之祀盡除日饋節守歲多婚皆與他邑

大同不纏書至於表厥宅里樹之風聲則國家所以厲風俗也

故以坊表次焉

千古道源坊學宮前　地靈人傑坊凌雲橋南人家孝子坊元時爲孝子立　鄉舉

坊爲舉人劉煥立　觀光坊爲舉人李俊立　鍾秀坊爲進士高崇立　振英坊爲舉人蘇文立　拳桂

坊爲舉人王玘立　世科坊爲舉人李鉞立　登第坊爲舉人李質立　經魁坊爲舉人王哲立　進賢

坊爲舉人高士通立　亞元坊爲舉人高士達立　儀鳳坊爲舉人周瓏立　恩光坊爲御史周璣立

重光坊舉人周允中立　御史坊御史周允中立　雙瑞坊爲舉人李繼李河立　承光坊爲郎中李

中立　鵬舉振翼坊舉人參志道立　兄弟科名坊吉辛哲立　進士坊爲進士李蘭立

恩榮坊贈郎中楊金立　大僧接武坊舉人周濟明立　金榜題名坊進士李東藩立　大官

大夫坊郎中朝昭汝楫立　昭恩坊贈主事爲贈主事俞鳳立　承恩坊辛克謙立　秩宗清署坊

禮部郎中邵東藩立　青瑣榮班坊[illegible]　黍垣都諫坊都給事中周承春立

保障坊 巡撫道東流芳坊爲節婦雙節坊爲節婦程氏[illegible]立
閻永春立 高氏立 [illegible]

前明 [illegible]節坊爲節婦[illegible]
時立 [illegible]節 培倫坊爲節婦 [illegible]氏立 [illegible]德坊爲[illegible]
[illegible]氏立 [illegible]允[illegible]立 [illegible]爲坊[illegible]

坊大[illegible]集 蕭氏節孝坊 周家樓 高氏節孝坊 [illegible]家 張氏節孝[illegible]

秦氏節孝坊 [illegible]家樓 李烈婦坊 白屋 一門雙節坊 城西坊 [illegible]
[illegible]

李氏節孝坊 趙家林 王氏節孝坊 白坨集 袁氏節孝坊 殷家林

金鄉縣志略卷五

秩祀

郡邑之祀莫大於仲春仲秋上丁二祭陸氏靈[illegible]所謂[illegible]天下通行典禮如　文廟籩豆牲身之數儀注祭文[illegible]會典者俱不載今從之其略已敬祀學校不更書語云有民人焉有社稷焉夫民神之主也是故忠於民必信於神牛主者推字心勞其敢忘對越哉稽舊章列舉祀典間私祠之合於義者並載而佛老之宮亦附其後從俗也而秩祀略[illegible]

壇壝

風雲雷雨山川城隍壇明縣丞李[illegible]建在南郊外祭用仲春上戊其爲一壇風雲雷雨居中山川城隍有祭用制帛牝牢一豕一

按嘉慶[illegible]會典[illegible]文改爲　神風壇

社稷壇明初創縣第一士廉建在縣治西成化中知縣[illegible]重修建西社稷壇郡外宮道南方廣二丈五尺高二尺五寸神庫[illegible]各三楹牢牲池長七尺闊三尺外牆東西十丈五尺南北十七丈高一丈中爲櫺星門[illegible]祭期祭時[illegible]鼎爵一洗四篚四豆二簠二

[illegible]壇在東郡外宮道北祭以仲春亥日行[illegible]禮[illegible]去粢米以[illegible]壇[illegible]祭[illegible]儀有九推九返[illegible]

邑厲壇洪武初縣范侯建在北郊外壇溪務建廟址北數十武官道西爲壝樹垣門勅洪武中御製祭文於百祭以清明七月十五十月朔日設城隍神位於壇上無主鬼神之位於壇下皆有告文金邑舊有里社壇三十三明制鄉村每里一百戶立壇一所祀土穀文神所禱雨暘每歲一戶輪當會首春秋二社約聚祭祀祭用一羊一豕果酒香燭祭畢會飲先令一人讀抑强扶弱之誓其詞曰凡我同里之人各遵守禮法勿恃强凌弱違者先共制之然後經官或貧無可贍周給其家三年不立不使與會其婚喪喪葬有乏隨力相助如不從眾及犯奸盜詐僞一切爲非之人並不許入會讀畢乃序飲

廟祠

城隍廟在縣治東亦明知縣范建嗣後遞修每歲春秋仲月合祭於風雨壇清明中元十月朔主祭於邑厲壇新官到任以特牲告每月朔望行謁

關帝廟舊在東關順治三年孫縣治西南壽官莫志孔建知縣麥子亭重修祭以春秋仲月及五月十三日朔望行謁

新廟在城南門子城內舊有神像赤面戎裝相傳爲宋太尉檀道濟家嗣咸豐九年修城撤其像建關帝廟

文昌廟書院 不北 天官書斗魁戴筐六星爲文昌一曰上將二曰次將三曰貴神四曰司命五曰司中六曰司祿洞禮大宗伯以燔燎祀司中司命文昌之祀久矣立祠學宮始於宋建炎壬明刻天下郡邑學無不祀文昌者邑士舊多神會於二月

二日設祭祭畢會文講藝

憲衍移曰今久無此風矣

土地祠縣署儀門東明知縣李國泰重修曰福德祠一曰衙神祠蕭曹祠嘉慶十一年創建邑舉人王登銓記

倉神在倉神在獄神在獄門神新官到任祭門竈神在同

火神廟縣治東南明知縣孟建會典六月二十三日祭司火之神今邑有送火神之會歲以正月初七日

馬神廟縣治東咸豐六年知縣胡鳴泰重修會典歲九月一日祭馬神陸氏靈壽志曰周禮校人春祭馬祖夏祭先牧秋祭馬祖冬祭馬步注云馬祖天駟先牧始養馬者馬祖始乘馬者馬步神爲災害馬者蓋四時各有所祭今則於春秋二仲月繫祭之

龍神廟北關外明知縣高魁建州志云祖文昌祀火祀龍祀馬祖皆天神也龍見而雩祀龍禱雨之始也

八蜡廟東郊外明主簿方伯輝建八蜡見禮記鄭注云先嗇一也司嗇二也農三也郵表畷四也猫虎五也坊六也水庸七也昆蟲八也或疑昆蟲之祭不知祭非昆蟲乃祭主昆蟲者也古祭八蜡在十二月近代則祭於春秋丁祭之後祭春祈秋報之義也

宋紹陳魏晨永州府志曰惟古在位皆君子其德足以感格天地故分土子民即命祀其境內山川百神以禮祀原隰有功德禦災患救乾溢去疾癘悉用壇遺而俎豆之祭者平

政相民協氣流潤吉禱祈報精誠上通其受命也如響嗚呼
惟能治人者能事神非其人則經典虛存神弗福也今守令
爲守土吏春秋歲時秩祀之禮與京師同非徒勞子大夫奉
五幣勤拜禱而已亦將責以保乂清明不愧於對天不怍於
人廟焉未祭之前鬼神日監於長吏之庭時其順逆以爲休
咎當祭之日鬼神陰隲乎長吏之性寧其敬肆以爲歆吐可
不慎哉可不懼哉其論嚴切
[illegible]之告成民而致力於神者

東嶽廟 北門內元至元時建明縣丞
李瑾相縣宋鼎相繼增修

武廟 北門外亦元至元時建明主簿方伯輝重修又於五里橋
亦有真武廟大殿尤壯麗明宗禎間民修

關王廟 舊在南關久廢康熙時知縣
[illegible]廷佺重建於東關外

[illegible]廟 舊在春城門外知縣盛德建萬歷六年邑人郭夷薄[illegible]建東
門外知縣楊[illegible]請令有司奉祀祭祀二丁 [illegible]蘇記金
鄉故有范張祠在春城堌乃即浮屠氏之宇撤去陽濱以二君
處其中故其地尚有關忠武廟在焉相傳[illegible]村有二君遺址
[illegible]拜其祠下郡志載范君臺在[illegible]縣南大[illegible]山蒼莽
高[illegible]者[illegible]故矣金鄉既以雞黍名村又以名其[illegible]流風[illegible]
[illegible]十萬[illegible]一日也昔范蔚宗列獨行遂范君事尤詩諱[illegible]
[illegible]焉[illegible]其[illegible]湮沒使好古君子無從闡[illegible]攸余[illegible]
[illegible]焉然春[illegible]列遂闡前祠未入祀典宜其一廢而[illegible]後興之
者人[illegible]太[illegible]德其次立言皆有禪世道義得食報方[illegible]者二

若之精誠義氣浩浩流通若有鬼神以通其機夫正氣在間間
即化育流行物與無妄第茶爲習偷始所膽而燕奈也臣聞懷
瑰瑋之士眞能清一不大以吾故其挾行卓絕易地皆然以事
君則爲抗節殺身之忠以事親則爲投無搔臂之孝以死者則
爲酒血刻肉之誠以夫婦則爲顧脫把臂之節其視二者之雖
茶爲微是纖毫無撫指一痛恬然就寧均之能脫形骸背死生
動天地若其條貫而合終即者五倫有二理于如二者[illegible]太
上之立德非卿子謀於東關適中之所度其四達而爽塏者書
地一區諸二三同志庠生吳子智胡汝楚郭東井郭[illegible]城省
祭張翰臣承宣郭戰各捐資鳩材協力爲工以戊寅年二月先
建正廳表以崇門周以長廊漸次修治務底成績先是八甲汝
汝南汝泉趙公奉揚上命憑藝周覽遂逕所謂群黎封爵問
遺墟懷古興思遂援筆爲祈祠之檄比檄下祠工業有成緒矣
即以祀典議上公爲可其義春秋祭陵二丁者爲命又量發公
帑助之邑侯楊公乃委任[illegible]成工迄告竣是祠之興余[illegible]任
芳烈成此風志自非大中至之命與我邑侯之加意爲能輒敢
[illegible]效何道義之乾靈既有[illegible]者與如又聞之鄭之圖畢多賢
東里多才其風所趨也故[illegible]故之聲者書傳揚之[illegible]祠廟
之矣者恩部護之者觀視之是以移[illegible]酒頁揚[illegible]是而求[illegible]其
述也今二君之祠既成[illegible]恐拜祠[illegible]者不能[illegible]其
行事并錄述史[illegible]傳物之[illegible]以便觀覽此[illegible]必有[illegible]然興
起者謹曰供[illegible]遂資其[illegible]云乎哉予[illegible]其始末[illegible]其姓氏用
告後人俾[illegible]云　邑令彭[illegible]邑[illegible]金鄉說者[illegible]
山鑽石有金又[illegible]恭亦於山南得金遂以名邑乃[illegible]三

十里亦有金鄉豈亦山石間金者邪蓋取范張二賢金石交情之義地固以人重耳雞黍之會原在汝南張元伯家而金鄉西南三十里亦有雞黍城東裕之有雞黍即汝南之有金鄉也二人同心安有異地金鄉得名蓋在此不在彼矣往汝南金鄉有二賢祠俗訛爲二郎祠古曹劉靜臺夫子展謁改正始定流俗之訛未幾郡司李肖峩程夫子止宿其地夜夢二白衣人通謁衣冠古雅問土人以窮有二賢祠對屋且漏七星矣遂捐俸錢鼎新之兩夫子皆與巨卿同枌榆先賢有靈若默借云予未命金鄉時神先告之及入境更衣即在二賢祠中又若神默相待也昔人禮賢初至即謁延陵季子或便問徐孺子所在如式商容之閭席不暇煖況兩地先賢千秋不泯可無師友之事桑梓之敬乎祠故在春城堆久廢移建邑東門外前汝陽趙大宰撫東時檄前令楊公鼎新尚未地壞予稍葺其舊而以雞黍祀焉敬題數聯以志仰止復表其里門比鄭公通德之鄉荀氏高陽之里又嘗讀水經註云金鄉東南有巨卿冢石柱猶存或云巨卿家在嘉祥南二十五里大鼎山前謁祠畢將往拜之父老曰遺冢歲久蒼莽蒿目不可復識矣巨卿精靈不磨神遊天上名在人間原非地下所能埋沒慕之存亡無論也孫卿子曰人無百歲之壽而有千歲之信士何也以夫千歲之法自持者是乃千歲之信士矣范張款款於下泉非千載之信士乎語曰一浮一沒交情乃出曾子以交友以面中絕爲一費夫水溶火爍鐵于磁毋去丈夫意氣相投一言調合于里神交而世路交薄如攜手過市見利即解糧而去往往歲寒之盟隕越中路幽冥之間多負良友非但死友不可得并生友亦不可得矣試觀延尉

[illegible]之天[illegible]元伯之雞巨卿之馬乎予常謂今古雞黍有二[illegible]
[illegible]于路丈人一時泉石之交也元伯巨卿千古金石之交也天
地間皆不可無此一會也金鄉俗謂以金山得名而金山昔在
金鄉今在年野金山亦不能自主矣獨金山之精結爲名賢金
石之心在東縉則東縉重在汝南則汝南重然則金石之山有
時而防金石之心無時而防也即金山亦謂因二賢得名可也
予天中人幸爲金鄉地主采金山
石純金石交告世之其金蘭者

雞黍集范張祠　亦盛侯德創建康熙間洸侯淵重修有記　洸淵

雞黍集范張祠記　金鄉爲古山陽實漢廬江太守范巨卿扶風地也巨卿生平儒行宦績載在史乘所宗嘖嘖人口者少與汝南張元伯爲友當太學告歸約二年後過拜尊親如期果至雞黍盡歡及元伯死輒感夢素車白馬奔之柩待以舉觀其誠信相浮幽明罔隔洵足稱死友矣宜後人豔其事論交道首推范張也邑西南三十里有集即名雞黍相傳集東三里許古城村乃巨卿故宅集又舊有范張祠明成化中邑令盛君復搆堂而奠焉汝南彭公潞河李公相繼增修春秋兩祀經今數十餘年廢不復舉蔓草荒煙幾埋陳迹歲乙酉予來尹是邦頗欲亟修墜典丙戌冬奉委攝單父篆行來道由斯地貢生李奮翼同抱厥志相與籌度工費並詢知前令梁君向亦因兼攝單篆會倡募單之士大夫惜乎中輟予聞而喜力圖踵成之因疏其意以告單人曰巨卿之賢越世殊方罔不聞風起慕而況鄉人乎立祠以祀義也有其舉之不敢廢禮也單距集四十里咫尺芳鄰幸將伯無斬一時聞者樂輸會資若干明年春

擇日鳩工先構堂廡各三間廣其右基以待續構期月而成設兩賢像於中時時瞻仰兩賢雖沒而不聚久矣今既告虞有期雖黍高風庶幾如非凡過此者有不肅然起敬奮然振興者乎余守土廢與此壞之士奉爲典型俾朋友一倫不致棄如土直足亦厲俗之一助也爰勒重建始末垂示永久祠西南里許有塊廣二畝封土以表隴如葬衣冠之制昔人用心所存乎爲尚其視之形塋樹以松楸用志不朽後來君子有感其視之學使黃叔琳詩道交金石留世交雲雨能維懷范張祠事廟生長嚮分聯生死同氣感幽明際抗節殺狂禍立常舉天地東京獨行高兩賢純學淡致年踐久要臨酒浮驂至拜母肅升堂牆子延欣侍古歡聯黍餘一人千秋事生死弄關河麗誠如行逝不見故人容位通死交志魂魄隆宿冥衣冠來夢寐塔廟紀驚號傷哉嗣含淚志事語西舟應期及寇襲執繩告長辭聞醒神豈背刎折一弓心慈人三泉內死者更何心生者眞無恨臨穴言今古同洋淚臨氣收頹頭訣在榮月蹤淳風一日變眞儔英梓不朝陽今子妻子襲喪匱不問孔神止把臂忻忻性吾嗟鳴鳥哀存風道矣敬張陳捧巾終蕭朱志晚青塵氣志氣交衍怪不所聞相言輒辭與死生那可計兩賢卓清標千古意地纏倚視中交徒微逢增感慨當時手垂交然土同堂名逝迹委蒿萊茂率勤修治東過保士多感式青雲義深隱薦者章陶

附舊風致九原如可作高契　中丞蔣陳錫詩

翰命來東土村農娓娓談遺黎范張一事偶傳何必今人不如右酒醴嘆息貧交行金石鄉袍同臭腐王貢蕭朱見盡善陳雷管絕知肺腑自謂同忠利斷金自誇標協志爾汝因終誤未

民掌閭富貴風雲感怨府吁嗟乎友朋義氣比天親聖謨煌煌
列第五死生然諾判須臾膠漆蓬麻均樂苦胡爲獨讓范巨卿
千里結言無好逑堅義所感託妻孥尚義于今著齊魯下車把
臂孔仲山尊將相[illegible]山勝蹟庸行本平常貧賤之交不可
傷吾聞儒者衡寂寞[illegible]同方難忘數青松白石在山林平生
肝膽知誰許一朝[illegible]乾坤雖[illegible]之令爲主況受生成雨
露恩臣忠子孝惟[illegible]使斯
民慕令名麟鳳鳥[illegible]

石將軍廟在儒學前元元十年建石像高七尺戎裝撫劍通志
元忠義總管石抹也孩[illegible]山東諸路守[illegible]爲金人
所得不屈死
廟下爲立祠

周將軍祠縣東門外
事見列傳

盛公祠見州志云在縣南三十
里疑即朝知縣盛德也

學宮四祠各官
龔太守龔遂張敞秦彭　宋馬令石延年徐遵
金縣尹聶天祐　元縣尹成野賢主簿楊福
禮　賜遵撫宋學宋布政蘇宏祖知縣龍駿高魁盛德宋熙
石溪崇周劉廣譽縣丞王濟美宋鶴年主簿唐鵬教諭楊守道
諸祖　國朝巡撫楊廷耀布政使陳極新衛經濟按察使[illegible]
昌辰吳鍾珍郎丞清東兗道潘超先兗州府知府黃士奇李[illegible]
敬鄉賢漢范式丁恭仲長統張匡伊籍　魏淳茂滿寵王[illegible]
音虞溥郗隆郗鑒郗愔郗愷[illegible]　宋[illegible]道[illegible]

寧陽起 唐郁縉紳士矣 元馬紹劉持中[illegible]開嘉萬鬱言汪
嘔王佑壽崇朱穀李春秦文李榮郭養胡潤胡枝桂周大莊郭
東嵩周永泰李士元張文燦周承康
國朝李振璜高深李翮 胡汝桂鄉賢祠記[illegible]
丞金鄉其政尚寬不近名故上譽不甚[illegible]
垂禮教捐俸修學門垣齋舍數間鼎新[illegible]
飾其棟宇邊以重樓百堵咸飭庭階翼[illegible]
屹立崇聳[illegible]映晴波祇典永休嘉其有[illegible]李大夫鄉大夫乘
事愛命伐石用礱販矣以昭來者屬余為記[illegible]有功
鄉者興之之出而躍業遠而惇俗詢可表[illegible]一方崇之示教
國興重之[illegible]余於斯舉尤有最[illegible]告者一[illegible]人崇禮教業以
多賢故孔子稱武子驗君子而鮑於曾多問君一[illegible]其取其鄉賢以
自全於子游為武城宰而首以得人為問[illegible]其取鄉賢輔以
政而孟子亦捲捲教人自一鄉善士以及一國天下古之人則
鄉賢自孔孟重之矣豈特國典哉然今賓不然為者寡
自大賢智於人而然無禮臺之求其後學之士子亦[illegible]書不
以君子自期而有友乎賢聖之域則禮教於屬入[illegible]
池反寡寡矣余為憂之然則是舉也使於為[illegible]
惘[illegible]以盡心宗信而勤于遊之思者使志於[illegible]之
[illegible]望折以無善於一鄉而進於[illegible]以下
[illegible]之鄉[illegible]前折以無善吾夏君斯[illegible]
[illegible]大人鳳祀一大新祀二人其人[illegible]氏[illegible]
不[illegible]君名臣大夫人[illegible]大夫名氏[illegible]
鄉人[illegible]賢[illegible]八李[illegible]名鄉大夫名東[illegible]

日記　祠舊在壙書臺記所謂屹立崇忠義國朝周如春楊淮明楊擬高
岡遠映清波也楊侯楫始移建泮池右高陽李化湛周世璽雍正七年碑前三人爲節孝右學宮匾
忠義後三人爲孝弟蓋本二祠合爲一祠也

二
丁

義烈女祠　西門外池西北康熙三十年建乾隆元年重修　舊志
義烈女濟甯臨清衛馬房屯馬思敬室女崇禎甲申三
月十四日妖賊飄天鵬破馬坊屯被擄十六日賊薄金鄉城西
門外詐稱關官安民且作讀詔狀城中爲所誑已開外門一重
女乘馬自賊中突出舉聲呼守者曰此賊也賺汝急閉守無取
屠守者急問之答未竟已被交刃死守者驚駭矢並發賊稍却
尋解去城賴保全邑人收屍藁葬之尋以變亂逃亡未遑請祀
及康熙壬申乃爲立廟塑像私謚曰義烈邑侯纂頌其祠曰奇
功壯節每忌日邑紳士以羊豕餚核結會設祀不絕惟春秋俎
豆者之祀典則猶有後望焉又曰義烈事在甲申立祠在康熙
三十一年然未詳其里居姓氏故不克上請且以婦人稱至五
十一年沈侯修志始攷其實勒之碑陰茲攷濟甯州志云馬坊
屯馬氏女崇正十七年遇賊掠不屈賊擁至金鄉城下女大呼
曰何不擊賊城上矢石雨下賊碎女屍而去即此女也濟志係
康熙十一年修吾邑舊志亦是年修已無有核實而誌之者非
沈侯表章之義烈之姓氏行實其不湮沒也者幾希前志在列
女中疑與本邑孝婦節婦等類而特別傳於秩祀中以恭昭
殊異　沈淵馬義烈女論從來以婦女子而行事光日月精誠

動天地偉然與烈丈夫等蓋亦宇宙間氣之所出哉如樂毅于妻之死於盜節也曹娥之求父屍而死孝也王陵之母知漢必興不惜一死以成子之義忠且智也是皆名教之宗天性之至故史策傳其事婦孺道之每咨嗟涕洟不能已況乃忘身以救一方民不畏修戮而成大義若金鄉廟祀義烈女者豈不振古爲烈邪余蒞金三日闖城至祠處父老爲言當日賊薄城下義烈女不惜殺身以救全城事日流沿日向微義烈女則吾民之禍若父其死於賊而爲無主之魂久矣尚能保有子孫匡其田廬其廬親歐墳墓不絕至今日哉今之祠此祠方愧無以報德於萬一也其稱義烈直吾民之私謚云爾余曰有是哉義烈女誠天之所間生以生爾金邑之人者乎嗟嗟義烈女死而金人生矣金人生而義烈女歿死猶生矣以一人之死而生千萬人不惜一時之死而奕奕然生於千萬年則皆天之爲也夫天爲剛健篤實非義，爲高明光大非烈乎語曰烈士殉名義烈女何知有名哉遺乙而成烈則烈士愧矣夫以烈士較義烈尚有愧況儼然藥屠男子而之顧利忘義臨難苟免則雖生之日猶死之年可勝嘆哉且夫死或重於泰山或輕於鴻毛名教之死孔子輕之以其無益於家國也童汪錡之死孔子曰能執干戈以衛社稷勿論不亦可乎蓋聖人以濟世爲重不貴徒死而貴有死之有以濟物穀令以義烈女之死事而生孔子之世亦不面焉綱道或若義烈女者其志貞其德溥與日月爭光而也以殺血樂之節書之孝王之忠且習倚所云易地皆然者與余古義烈女論之以俟夫良史之採摭傳列女傳中有義烈女爲之所禱祠而來者矣

勝義烈女祠碑陰記　金鄉之江義烈女

公矣嗣之左碑曰義烈婦人殺身救城處有記勒石嗣祠有
圖可里居姓氏勿考也余以重訂邑志事須核實進邑故家之
有學問且留心世事者固咨之歲進士周格邑人博物君子也
嘗以義烈事格曰義烈女者余全城人之所特以生而敢忘哉
但學者記義烈女事未詳也聞之長老言崇禎甲申三月有
城陷天鵝子者高傑麾下將也挾逃兵數千人假名闖王安民
兵薄金鄉城方是時寇賊充斥城門晝夜閉守者聞安民頗喜
方謀具牛酒迎勞且遥問安民何如賊作宣詔狀有禁擄禁殺
遠者斬等語其賊眾則狂走洶洶不可遏守者方疑之見騎賊
一隊擁而前一女子首覆大帽衣青衣連以手搖曰此輩皆賊
紿我急閉門勿取屠辱城上遥問汝何人女曰臨清即被賊刃
至馬邊時已圍甕城一闔矣見狀大駭急閉門一賊以手入門
隙守者刀斷之手墮地指猶躍躍動門竟閉賊鳴鼓呼噪亂矢
集城上時邑丞段公遼左人勇而知兵方覘賊南門聞鼓噪曰
此必攻城也急馳至西城樓見賊方力攻勢甚危即下馬叩大
將軍大將軍者城垛巨礮也親燃之連發殪賊數十復發矢皆
應弦倒眾以草舉火拋城下賊稍却乃益火燒城外板橋賊不
得近城意大沮屯郭外一日竭去城獲全是日也非女子則開
門延盜一城不可問矣賊去城中人開門覓女子屍祭而瘞之
後又以喪亂逃亡失其處矣義烈女之死二月十六日也先是
賊從清甯來破臨清衛馬坊屯在三月十四日後闖屯破時有
車戶馬忠敬女年十九聰慧未適人賊掠之去抗志不辱驅而
南自屯至金城八十里十四至十大間一日耳嗟乎義烈其誠
馬氏女矣抑何必韓言車戶與夫醴泉無源芝草無根彼世族

之失德者多矣何亦有對義烈而生愧者與予重義烈女之足以風世錄表而論之復喜得其里居姓氏之詳而不忍其湮沒爰續之於後俾後之君子有所攷焉柳義烈未適人宜稱女舊碑以婦人稱以時無核實者耳今核其實矣並易之　周格義烈女祠碑前明崇禎甲申三月流寇殘京師海內紛沸凡蟻聚之衆莫不乘機肆攻掠東南所至蹂躪無完土金輝以叢爾邑顏水陸之衝勢在不保是月十六日有流賊翻天鵬者屯駐西門外詐稱闖官安民時人情洶洶罔知所措幾決闖闖逕之矣義烈女者初不詳所自以被虜置前行忽揮守者曰狂賊給我城速閉門勿取屠賊急刃之死守者駭益嚴備禦驗矢爭發賊却旋潰去城以無恙嗟呼義烈一閨中弱質耳乃能取義成仁若此詎不可與古豪傑爭烈哉念今生齒不啻萬計其享有鑿井耕田之樂者實皆義烈一言所賜夫惠鄉一婦者尚將式閭而思報況以死留千百世之生者乎且忠臣義士自古爲難平居談節義臨難求苟免甚至背君親而不顧者比比皆是義烈女顯沛之次至性觸發奮不惜身以破賊狡謀不忍吾城陷於危亡是之謂義也是之謂烈也顧可聽其湮沒而無高勿謂與康熙壬申距義烈女之死已五十年父老及見者猶往往追道救城事且揮淚曰恨向當喪亂蒙難忍忍今欲求坏土所正亦湮沒不可得矣一時聞者咸咨嗟嘆息有泣下者爰謀所以奉祀請於官倡鄉春三月建祠西城外取義烈捐生之時與捐生之地也越七年復議勒石以垂不朽吾謂是舉也以崇德以報功以勵俗三善兼焉稱爲義烈蓋私謚云贊曰誰謂刀慘芳留形管誰謂身死名生青史高高上天道義擊之烈烈白日

明嘉靖之間屬大四德參二五一脫熱如照耀千古蔡琳邑
馬義烈女祠詩之子罹屯難抗愴全金城一朝捐白璧萬古傳
香名祠影儼若存羣黎表寸誠富其賊東訌屠掠恣驕橫厲聲
誡門者霜刃甘自授義哉邑城西寒食悲風生過客每瞻拜千
載有遺榮

貞姑廟 城西柳園村明嘉靖時建曰郡姑廟知縣彭覲化改名貞
姑爲之記相傳即魯秋胡妻不可考里人祠之祈雨立應

寺觀

沈志云珠宮琳宇託名象教雖不本於王政而閭閻烝嘗所
及亦附之以順羣情按二氏之宮儒者多弗道然城鄉林立
未有能去之者盛則士女駢闐衰則丐流棲託法制備則或
爲義塾義倉奸宄多則可以藏匿藏盜均司牧所不可忽也
附之鄉祀豈徒紀
古蹟誇名勝哉

大士祠 西關南堤口明居民何謙建

三官廟 東關外明居民洪俊建

呂祖祠 縣治東典史魯鏞記

三皇廟 城東十二里明封郎中胡洞建

華嚴洞陽山上庠生李振達記

光善寺城隍廟東俗呼大寺有古塔屏謝文峯摩空者也

壽聖寺縣西北十五里元時建

乾明寺縣西二十里

龍泉寺縣北三

黃東寺縣東北三十里

行龍寺縣南三十五里

鴻龍寺縣南二十里

重福寺縣西南三十里

廣濟寺縣東南十五里

秀峯寺縣東南秀峯山

萬春宮一稱東大觀

神遊觀南門裡元時建

玉[illegible]觀[illegible]所在

白鶴觀在浮治東唐高宗東封有白鶴下焉於是諸郡邑皆立觀有唐上元金大定二碑記今久廢矣　邑方社以寺名者皆原有寺舊志不載然其規制亦與所在無大殊今補記其所知者於後

魚坨寺魚坨堆上

路地寺城西

葛村寺城西

羊徐寺城西

王成寺城南

巢坨寺城南

石佛寺城南

寨里寺城南

霍堌寺城西南八里明初重修後屢修其額始無考舊亦名上生寺

金鄉縣志略卷六

兵防

兵不可驟募防不可猝設則課安隊也無事而以民爲兵有事而以戰爲防則事宜實也合一邑之兵以爲防聯衆邑之防以爲兵而各自完練互爲援剿則道宜公也烏合之市人可恃以集事乎不教之農夫可驅以禦敵乎置鄉而守城城之外獨爲非民乎城而孤可以子立乎畫畛域而封之震鄉雖近壤而視者作壁上觀卽有賁育能獨拒千萬之虎狼乎然而人亦有言無米不可以炊也搏沙不可以飯也則豫難民不可有權也治貴於無事也薪未火其安之鍋有蓋試祖之姑適吾事誰能及遠則實難賊聚一方四方暫籍以紓禍賊殘一邑鄰邑或可以覬功則公尤難夫不豫不實不公則紙上之武備堊中之軍實其僉於空文幾何故一邑之防責在一邑而亦有實非一邑之所能自爲者也金鄉自甲寅失守寇燹蹂經力匱極矣氣餒極矣守禦之策視完邑倍難矣然而遂捲攘截夜少盜劫巨賊不來輒幸安堵不可謂非兵防之有益也茲錄舊制稍採事言之有關於時勢者

輯兵防略六

分防金鄉汛把總一員舊由兗州鎮曹州營撥委今屬曹州鎮鉅野營馬兵六名每名四季餉銀乾米豆草共折銀三十四兩九錢步兵三十五名每名四季餉銀乾米折銀共十三兩二錢三巡徼

雜稅寺禦諸事舊有營卡原熙時知縣沈潤修在縣治南久廢矣 演武廳在縣東明知縣陳霆修有廳有臺久廢場地二十畝內除地二畝未照五十一年吏員李昌榮捐銀十兩修魁樓大橋將此項除地平其餘業永免歲租存案 民壯二十名馬快八名每名工食銀八兩地丁動支 隨營練鳥槍按三六九日所需火藥公費銀支銷 守禦火器有舊置東門大礮十六位小礮五位佛郎機二架南門大礮二十三位佛郎機二架西門大礮三十一位小礮七位佛郎機四架北門大礮二十四位 有咸豐九年新設擡槍二百杆 同治元年增設 大擡槍十二杆 火槍一百杆

舊志保甲合邑五十四方每方村莊編次造成圖冊設總某方計村莊若干烟戶若干戶男丁若干名每戶給門牌一面懸掛門首查同牌中某戶某人出外日久今於某日歸家及外來面生形迹可疑之人並有聽妖言入邪教者許該戶會同牌頭地保指名稟報如敢容隱事發連坐後列本戶某人年若干歲同居某人作何生理 十戶立一牌長給總牌一面懸掛稽查合牌中人戶如久出新歸及面貌可疑妖邪等情許該牌長會同地保指名稟報如有容隱事發連坐後分列十戶各姓名年歲及同居各 變作何生理等事

新行團練每方公舉團總或一人或二人團總減團長或一人或八人又某縣三人又某縣三人總團五十名又舉莊長各莊

按戶出丁公同選團擇其精壯者爲義勇大方五百至四百名小方二百至三百名不等繕清冊二本一送縣一存團總有要事團總知會衆團長會議小事莊長告知各團長辦理團練之事大要有五曰足器械曰整旗鼓曰嚴號令曰明賞罰曰勤操練其通行條約亦有五曰查奸宄曰清窩綫曰逐盜賊曰解鬬爭曰備戰守至於經費之籌畫則各方酌其變通鼓舞而周防在官長善其操縱團練保甲其意一也

周永春守城記 繙富魯西鄉民習絃誦不聞軍旅壬戌之夏有妖賊徐鴻儒等陰謀不軌聚衆賈敬屯其地係曹鄆之交勢頗震鄰五月初九日邑侯楊公甫受事公以館陶調繙道聞寇警單車疾馳心火內鬱溼毒外侵方卧閣調攝矢何十四日鄆變見告矣是日兗西道用令旗調鄉兵一千名催檄如雨城中人心洶洶公詰旦力起視事登城周覽調度機宜計垛口二千一百有奇每垛壯丁一名五垛樹一小旗設挑一燈籠一二十五垛樹一大旗爲一牌青衿領之在城杆夫不敷取之鄉間又紳士富家各助夫有差而二千一百餘名喧嘩立辦以丁壯楊腹難用酒簿勸捐時李守繙等當先樂輸衆競輸不數日有糧七百餘石每丁日給糧二升凡城守之具如擂石滾木鬧棍灰瓶槍鎗遮牌之類靡不咸備晝觀夜聽勞逸更番靡不均城損壞者垛低下者腰鋪傾欹者靡不修葺又申取河夫浚隍務深闊又令四門設夜巡遴青衿中勤敏老練者若干人武生中勇健有志略者若干人俾分任城役委申廣文孝廉各一人挈其綱一切巡察之法靡不

詳備公周歷四門不少休暇方是時公受事伊始百事皆創
無可因仍而立法井井如此又以恩澤未孚人心未附乃率
紳士耆老昭告於神揮涕而言曰某不敏待罪茲邑誓共存
亡所不與受老子命聖心死守而有二心者有如日語畢大
哭衆皆哭公又虞城中或容奸宄爲家置門牌互相稽察更
擇殷實子弟素嫻弓馬者分方巡邏至於蘇搭鉤竿水缸一
切救火具隨所分巷口一一備之當其事者無不體公德意
人人勤慎又虞外來奸黨混入城中於是南北西三門皆堵
塞之獨留東門以通往來令丞尉輪司啟閉又擇老練者四
方專司盤詰佐以書役數人驗其出入給以票記衆所素識
者方與之強梁者械治奸人用是凜凜不敢窺左足焉又聞
賊黨焚燒鉅野四關則請遊將偕居者選四關壯丁併遊將
所帶健丁千二百餘人晝則合營團練夜則分守要隘金鼓
相揵之役咸相呼應又虞器械不足軍聲未振先爲捐俸佐
領廣文以次輸助集四十餘人倍日給餼創大礮十六位
神槍千杆方月二十日偕家樓賊平繹之鄉兵前往西道所
謂者迺至鉅野遇賊之盤踞梁家樓者東徙鄉兵屢戰六
月十三日至邑西北色河集男婦逃竄者肩摩於道公亟遣
遊將於東門樓曰冠至矣公宜領新兵迎擊大礮在前馬步
軍分隊嚴矣而可獲奇功但孤田正茂勿懷伏方爲黃莉
行令城中給其麵餅餉士以故人人踴躍又虞鄉兵不齊兵
力未厚則令二尹領守東關之鄉兵及河夫數百人并紳集
羊山大義合庄等處之鄉兵約三千餘人與遊將偕兵爲助
時賊方在大義集北伏未畢我兵鼓行而前礮聲震天賊棄

釜蹤踰而東我兵直前追躡雖俘斬不多而賊讀落矣此六月十四日事也次日賊至十居集隔旦東行不敢焚掠逢衣冠驅僕問姓氏或散錢與童子結其襟觀者如堵有諸生王好者與僕誤入賊中賊使其撲汲水夜分賊首遣之出曰本欲襲爾邑緣有某知兵不得不遁去蓋以余曾待罪遼左與聞兵事又遼中官弁徒丁遼難投寄者甚多故耳十六日魏賊至鄭家堰次早過河東九月二十日河東賊據滕邑食盡潰圍出捉而走險淮兵披靡勢如封豕長蛇將薦食縣境公下令內外防禦比前倍爲勘毖令遼將統官兵鄉兵防堵於趙家口大孟店霄雲寺等處賊知有備由縣南雞黍集西齊調鄉民徐姓者曰知爾縣防備嚴我疾馳而西無我追我在此插白旗不爲焚殺事噫賊兩過縣境不敢近城誰之力也所有守城諸方略可法可傳故記其顛末如此雖余不敏無能佐公末議然公調度有法感孚以誠燭事如燃犀聞言如綿谷則余亦庶幾得展一壽云

公諱千國山西太原府陽曲縣人

張誠基甯州用兵教約 一江西兵不習戰恐其臨時畏懼務講說大義以鼓其膽仍宣明軍法使知進則有功退則必死庶無退怯之虞 一出兵行走務須結隊不可大意散行又不可空放槍礮俟與賊對面酌看槍礮能及方可一齊施放務須進退依法切勿自相妨礙 一對敵必看地利不可冒險前進若遇地勢可以埋伏誘賊入局是爲善著 一追賊更須留心不可入彼埋伏 一臨陣最要和衷不可各執己見推諉取巧 一行軍務須嚴整兵門不過約束即以軍

法從事　一賞罰必要公明不可稍存私見　一臨敵須認眞上前殺賊使賊懼怕若虛張聲勢賊情狡猾未必不爲看破反有害也　一對陳有正兵有奇兵以正兵與戰而以奇兵衝其兩旁或抄其後路成前後夾攻之勢且以防彼之衝抄　一約束須嚴如有擾民務盡法處治以警其餘　一用兵最要知賊虛實務在擇人確探若自己謀爲尤要周密不可爲賊所知　一賊匪皆本地人恐其隨我營中詐充鄉勇兵丁短少不能不借鄉勇之力固當推誠相待然須酌看情形恐有賊匪混厠其中也　一賊匪以盡殺爲是或有被脅之人臨陳弃逃或丟棄器械跪地乞降者皆可覓其一殺但須防賊譎計或以此等情形懈我軍心也却忽然衝擊不可不慮如見此等只高聲喻令遠遠散去不可使隨我前後

一賊人敗走有遺棄器械行物切不可拾取只要追賊俟收兵迴時檢拾未爲晚也

知縣陽湖吳堦守城示　一每天日平西時城上擂鼓鳴鑼各一通即須上城各按汛地立定　一賊匪若去城五六十里便須晝夜在城准其二人相近者輪流暫歇　一緊急之際不許寸步移動不許迴頭看視不許多發一言兩眼只朝外看倘故作驚慌惑亂人心者重責因而失機者斬　一每夜四五更及風雨雪夜更要小心　一夜間擂鼓不許聞鼓但人聲必須悄靜方能聽城外動息城樓每更轉點時只喊一聲大家小心挨次接聲喊去餘時不許妄出一聲鬨外牌甲册內四關不下千戶總有二千餘丁各執器械排列大路口加以官兵壯丁聲勢既壯賊必不敢前來切切不須

警條　一匪徒烏合並非眞有武藝但恃其人多蜂擁聲喊
甚人驚恐若懼怕躲他便上他當了今大村人多丁六十歲
以下十六歲以上皆可手執器械喊我亦喊賊前來我亦
喊去賊見我不怕他自然退去況有官兵丁役隨處接應切
不可驚慌自行亂擾　招募官丁示　一此項官丁仍分
四班學習每班僅募教師一名月給工食銀三兩一月教成
一所習技藝拳脚第一長槍第二鳥槍雜技第三但拳脚
長槍練熟即爲成就　一每日操練每丁飲食錢五十文教
師二百文各班頭役五日一次具領　一每五日操演一次
每十日官閱一次分別賞罰　一練成後造一官丁總册每
年每名捐給工食銀六兩仍分四班一月一班輪流上宿每
日每名給發飯食錢五十文並另給上班衣帽仍照依營兵
之例凡有紅白事官爲賞卹以示優勵　一官丁既名義勇
須禀三氣　一正氣　二義氣　三和氣　一操演五禁
不許笑不許多言不許爭吵不許後到先散不許任意坐臥
一查縣境向有義和拳各目係奉嚴禁今重在肅清教黨稍
寬義和拳自新之路但須痛改前非方能自保身命如有拳
勇出衆者不妨投充官丁與其作匪類之義和何若作官兵
之義勇本縣甚願血氣少年改邪歸正有勇知方所厚望焉
舊志胡改桂曰今郡縣無兵夫平安無事之時試兵則爲迂
一旦有警治兵則無措非至計也惟實行保甲法選鄉民之
精壯十丁爲甲甲長以勇力者十甲爲保保長以能幹者將
加訓練無以他役擾之無事則爲鄉村閭閻之民有事則爲
率伍總率之用庶幾寓兵於農之意矣

職官

國家設官分職能其職斯稱其官然既官矣能其職固官而不必能其職者亦不得謂非其官於是歷代志郡邑率於職官外別立宦績或名宦良吏之目顯殊異示觀法也金邑舊志宦績無多則謹錄其傳併入職官取簡也或曰不慮濫能者於不能者而一之乎曰能者傳其實不能者厠其名鴻見之誇短觸立而愈昭奚其濫且夫人與事之傳不傳亦各有數焉吾烏知夫不傳者之果盡不能而不有以上無援下無推以致若滅若沒湮淪而不可稽者乎夫果以不能而至於湮淪不可稽而猶凡然存其若滅若沒之名與績可攷而號爲良者並列則夫後之君子觀之且私計德目者余名亦列乎此也其孰不願爲可傳之名而不願爲若滅若沒不可稽之名乎而又況有指焉目焉求不傳而不得者之名乎纖殊尤不觀省將於是乎在元以前無傳者少但以時代爲次明以來有名者多則各以官次其時輯職官略七

金鄉於古魯爲國季釐甲父尚已漢高帝封陳鍇爲臺侯景帝封張當桂爲山陽侯又封梁孝王子定爲山陽王武帝封子博爲昌邑王[illegible]氏君卽官也而其蠟又各有官焉王成帝封東平王[illegible]金鄉侯世祖封馮異子璋東潛侯魏封滿寵[illegible]高平侯唐封顏允南金鄉男鄒士[illegible]高平[illegible]其地若宋封潛臺[illegible]爲金鄉[illegible]封王

[illegible]爲金鄉侯則又但以爲[illegible]與耳茲不別志封爵而王官之著者亦列職官若夫郡縣官制代有沿革秦置郡守尉監縣萬戶以上爲令減萬戶爲長漢因之唐改爲州置刺史司馬別駕錄事參軍各一人縣制如舊宋令一丞一簿一縣學教諭又有醫學教諭監酒醋稅各一金有令有簿有監有尉元增達魯花赤一人明改知縣一人丞一人管糧管馬主簿各一人典史一人國朝知縣一人丞一人典史一人教諭訓導各一人康熙三十九年縣丞裁

漢　王國屬官　太守　令　長　尉

王式字思翁東平人爲昌邑王賀師王徵制昭帝已復廢左右無諫疏者罪至死問式式曰臣以詩三百五篇諫是以無諫疏乃減死論歸宣帝時舉弟子平博士式曰刑餘之人豈宜復充禮官不起

王吉字子陽瑯邪皋虞人以郡吏舉孝廉郎遷雲陽令舉賢[illegible]上疏切諫及霍光迎王吉復奏書言高宗諒闇三年不言大王以喪事徵宜日夜哭泣悲哀而已慎勿有所發大將軍仁愛勇[illegible]德天下莫不聞今帝崩無嗣大將軍惟思可以奉宗廟[illegible]援而立大王其仁厚豈有量哉臣願國家事一聽之大王垂拱而而已王既廢吉以數諫得減死宣帝時復爲諫大夫帝以爲迂闊遂謝病歸

龔遂字少卿渤海平陽人以明經爲昌邑王郎中令忠厚聞稱[illegible]大節再諫[illegible]於上外[illegible]經義[illegible]王過[illegible]

至掩耳起延王入嗣帝位復廢遂與王吉並以數諫減死宣帝
時渤海歲饑多盜以遂爲太守遂勸屬縣曰民持用器者皆良
民吏無得問持兵者乃爲賊詣之無怠令下羣盜解散乃開倉
振卹選用良吏勸民農桑樹畜令賣劍買牛賣刀買犢數年民
皆富實獄訟止息徵爲
水衡都尉邑祀名宦

許廣漢 昌邑人爲昌邑王郎
右四人皆昌邑王官

張敞字子高河東平陽人爲太僕丞昌邑王徵即位動作不法
敞上書諫曰孝昭皇帝蚤崩無嗣大臣憂懼選賢聖承宗
廟東迎之日惟恐屬車之行遲今初即位天下莫不傾耳拭目
觀化聽風國輔大臣未褒而昌邑小輩先遷此過之大者也王
廢還昌邑宣帝心憚之徙敞爲山陽太守郡治巖險盜賊屏息
元康二年賜敞璽書曰制詔山陽太守其謹備盜賊察往來過
客毋下所賜書敞於是條奏王賀居處曰臣敞地節三年視事
故昌邑王居故官奴婢在中者百八十三人閉大門關小門廉
吏一人爲領財物市買食物他不得出入督盜一人別主徼循
四年九月中臣敞入視起居狀故王年二十六七歲青黑色小
目鼻末銳皁少鬚眉身體長大疾瘦行步不便衣短衣大褲冠
惠文冠佩玉環簪筆持牘趨謁臣敞與坐語中庭閨妻子奴婢
察故王衣服言語齋狂不惠妻十六人子二十二人其十一人
男十一人女昧死奏名籍及奴婢財物簿帝於是知賀不足忌
渤海膠東盜起敞上書自請治曰山陽郡戶九萬三千日五十
萬以上計盜賊未得者七十七人他課諸事亦略如此臣敞九

處聞郡不敢愛身顯盡力攝其綦虐上許之徵至膠東明設購賞開羣盜令相捕斬除罪盜賊解散民吏翕然徵爲京兆尹免復起爲冀州刺史太原太守元帝欲徵爲左馮翊未上卒徵爲人敏疾賞罰分明見惡輒取其治京兆略放趙廣漢方略耳目發伏察奸不如廣漢然敞本治春秋以經術通儒雅自全表賢顯善不能用誅殺云祀名宦

朱博字子元杜陵人家貧少給事縣廷進功曹性好客蓄育陳咸以公卿子箸材知名博皆友之咸爲御史中丞以痛洩省中語下廷尉掠治困篤博詐爲醫入獄見咸具知其所坐事出變姓名爲咸驗治數百卒免咸死得論出而博以此顯名成帝即位上鳳奏咸爲長史咸薦博歷櫟陽雲陽平陵令入爲長安令遷冀州刺史徙并州州郡畏其威嚴遷琅邪太守博新視事右曹掾史皆移病臥博問故對言惶恐故事二千石新到輒遣吏存問致意乃起就職博傳舍掾朕兄曰觀齊兒欲以此爲偪邪乃召見諸曹史書佐及縣大吏選視其可用者出教置之皆斥罷論病吏白巾走出府門郡中大驚又勑功曹官屬多褒衣大袑不中節度自今令去地三寸入守左馮翊文理聰明不及薛宣而多武謀網羅張設少愛利敢誅殺然亦時有大貸下吏以此爲盡力遷大司農左遷犍爲太守徙山陽太守病免復徵主廷尉召見正監典法掾史謂曰廷尉起武吏不通法律然治郡斷獄且二十年三尺律令人事出其中掾吏試與正監共撰前世決事吏議難知者持問廷尉得爲諸君復意之正監以爲博苟强意未必能掾史即其條白博皆召與並坐而問爲千處輕重十中八九官屬皆服博所遷官所至輒出教以明示下爲

不可與者哀帝時官至大司空封陽鄉侯博爲人廉儉不好酒色自微至富貴食不重味夜寢早起妻希見其面賓客滿門欲仕宦者薦舉之欲報仇怨者解劍以帶之其待士如此以此自立然亡子用是自殺又無子人多惜之

東漢

王梁 漁陽安陽人從光武王郎城破龐萌等拜爲山陽太守鎮撫新附期月大治徵爲河南尹去之日民遮道留之

呂羌 單遷河南人

周榮 字平孫廬江舒人章帝時爲山陽太守爲政寬平郡縣皆見稱紀

秦彭 字伯平扶風茂陵人章帝時爲山陽太守以禮訓人不任刑罰崇儒雅敦庠序春秋饗射修升降揖讓之儀設四誡以定六親長幼之禮奉教者擢爲鄉三老常以八月致酒肉勸免之吏有過罪遣而已不加恥辱百姓懷愛莫有欺犯興起稻田數千頃民爲永利祀名宦

東牟牟平人 劉方 見劉寵傳

劉景宗廣陵人見華陰傳 薛勤 袁遺汝南汝陽人

程超 恒帝時爲山陽太守沒入中常侍侯覽財產詔逮問坐髡鉗輸作左校陳蕃上疏言超奉公不撓疾惡如仇而覽之縱橫沒財已幸疏上不納超名列八及死黨錮

楊淮字伯邳華陽人見司隸校尉碑

祝睦字元德濟陰巳氏人除北海長史潁川郡令化行如風民應如草辟司空府北軍中候累遷山陽太守校崇三樂追惟九思導關泮宮溫化以禮摘隱取伏爲漢棟梁延熹七年卒見碑刻　右皆山陽太守

王密荆州人舉茂才爲昌邑令楊震所舉士也震遷東萊太守道昌邑密夜懷金遺之爲震所拒世傳昌邑有楊震愼四知處云

侯成字伯盛山陽防東人靈帝時任金鄉長見碑錄

薛諮字公謀汝南人任金鄉長有碑見趙明誠金石錄諮或作詣

史恢河南高陽人任金鄉長見武班碑　司馬季德守防東尉見碑錄

魏　太守

鄭渾字文公河南開封人黃初末從沛郡遷山陽太守以郡地薄下宜灌溉得魚稻之利乃躬率吏民兒畫經理一冬月皆成比年大收歲增租入倍常民用饒足治稱尤異渾薨後連典二郡妻子不免飢寒及卒以其子崇爲郎中

胡烈文帝時爲山陽太守周泰破吳軍吳朱异退歸烈以奇兵五千襲吳輜重盡燒之

晉　太守　相

劉莊太原人　徐含　徐翻俱高平太守　陸英吳郡人高平相

宋　太守

潘詞高平太守

唐　令　簿　尉

康若虛孫遂送康若虛赴任金鄉序云昔太史公涉汶泗登鄒嶧以觀孔氏之遺風康子之吏於是邦有以見古人武矣況大君出豫將事升中之禮有司擇人俾佐奉高之邑利在求舊急於使能位卑才難亦可宗也夫學者義之用工文者藝之末明識者智之府令名者德之輿子曰凝四德以待百事如農之既勤若射之有志行無越思往無不利彼游刃於理劇固恢恢乎有餘地矣初余以朋友之故請梏荒服憔悴湘汾纔雲不調明時殆將十載是舉也所謂理舊汙續常職信有國之令典知若人之曉成五月鳴蜩載驤翹翹之推何折彼柔條餞之惟何席彼芳蓂炎雲在天景風拂野時燠方蟄吾子勉之請各賦詩以無忘平生之好

武先禮開元十一年任金鄉令　韓邪卿潁川人金鄉尉

樂思問　鄭仙印　盧懷芳　皆金鄉王簿　右五人俱見孔子贊石刻

宋　令　簿　尉

張廷庶　金鄉令官至銀青光祿大夫

王宣矣　太原人爲令政尚寬簡建縣治大廳官至試大理評事賜緋衣魚袋

石延年　字曼卿其先幽州人徙宋城累舉進士不第眞宗推恩錄二舉進士爲三班奉職不就張知白奇之謂曰母老乃擇祿耶改太常寺大祝知金鄉縣事曰此亦可以爲政矣綽有治聲賜緋魚爲大理評事進丞嘗上書章獻太后請還政天子終太子中允秘閣校理延年爲人廓然有大志詩筆清絕雖嗜酒酗放至論天下事是非無不當常言天下不識戰三十餘年請爲二邊之備不報及元昊反乃思其言召見命往河東籍鄉兵得十數萬邊將欲用以扞賊延年笑曰不教之兵勇怯相雜若怯者見敵而動則勇者亦奔而潰矣今既不暇教宜專募其敢行者則人皆勝兵也識者韙之歲者官

尹熙　濟南人大觀初知金鄉事兼管勾宗室則用舊志稱其學有本源治崇儒雅云

徐處仁　字擇之鹽人數熟人撰宗時進士甲科爲永州東安縣蜀州金鄉縣以薦召見帝問京東歲事以旱蝗對問邑有盜賊平對曰有之上謂其不欺累官尚書右丞知永興軍童貫使陝

[illegible]平物價處仁不可以此令一傳則商賈不行積蠹者邪出爲平價適以增之轉運使阿貫劾其格德音倡異論辱使者名超闕常訪以天下事對言天下大事在兵與民今賦役煩重民困帝嘉之除侍讀請節浮費罷橫斂百姓既足軍儲乃設招置務民局討論振兵務民之法蔡京不悅出知揚州奉祠歸起爲應天府河北盜起改大名尹翦尹王革慘而怯盜牙內甲兵人情洶洶金人有犯處仁統兵萬人勤王奏乞欽宗下詔親征以張國威金人歸奏請伏兵濟滑擊其半濟不果用吳敏薦處仁可相拜太宰兼門下侍郎與敏爭事不合擲筆黜敏面被論俱罷高宗時復起處仁尹大名卒官祀名宦

朱漢恭金鄉主簿　達奚日新金鄉尉

金　尹　簿　監

趙天祐巖陽人大定九年任金鄉尹課農桑修學校諸務悉舉有循良風去任民立生祠祀之祀名宦

烏古論阿海振達人泰和中任金鄉尹　溫迪罕答懶出泰和中金鄉簿　劉濟醯務監　石三人見碑刻

杜伯璘東沂人任金鄉尉有學行士人皆重之

元　尹　令　達魯花赤　簿　尉

孫青 洛城村人金季河北亂離鄉土幾墟青年方弱能應募充萬戶職屯彭城以戰功加宣武將軍度金必亡棄職歸元兵南下邑無主清率壯士及老幼數千口歸附授克[illegible]鄉尹以攻徐州首功加定遠大將軍承任金鄉尹招流亡墾荒萊撫治有術軍民皆畏愛之戶口歲增遂成富庶凡二十餘年告休改充本縣諸軍奧魯千戶職卒葬村南有墓碑

王皓 爲令有安簡之稱按察使趙壽卿過金鄉作詩紀其德政

牛天麟 爲令清王吏民畏服 周仲闇 縣令

成野賢 晉臺人爲令如處家每匹馬一僕循行郊陌勸課農桑刑清事簡民安其業有德政碑 祇名宦

皇甫亨 東原人爲令以禮義廉恥訓民有去思碑

宋鎔 彭德人有德政碑

劉思義 濟南人爲縣政平訟理建講文亭於學宮以時進士子講論義理學者思之

也孫台 達魯花赤兼管本縣諸軍奧魯勸農事 孔克紹 達魯花赤

劉克謙 保定人爲達魯花赤有去思碑 安禮 亦達魯花赤

劉十顏鐵木兒 爲達魯花赤政教
叅舉有退思亭記

木梁課 有重修
學宮記

黑的兒 以摘奸知名每至學
宮講治道有修學碑

楊挺秀 主簿修舉廢墜
有重修臺亭碑

楊伯循 主簿

楊循禮 彰德人爲城武主簿有政聲遷金鄉初到任赴倉部糧
里正當賠納逋租三百餘石力爲申請除免春蝗生北
境齋沐非已禱於神忽有鳥蔽天來食蝗且盡麥大稔黃河泛
溢自長垣經曹鉅浸沒四百餘里當道議挑故道上自夾黃柯
下自魚臺計用工四十萬循禮言嘉祥境內英山之側泗山之
陽有堰不閉其水流東注未嘗爲害已七十年矣今若依前不
閉此堰殺其下流塞其上決忠可漸消從之役得不興水亦無
害每政暇輒詣講文亭講習書史創譙樓修廨宇功尤足多去
之日民爲立碑
焉 祀名宦

劉源 有增置
學田碑

張珪 有去
思碑

翟居敬 右三人
皆縣尉

尚達 主簿清豐

張肅 周鼎 右四人
皆教諭

劉翀 元末爲縣尹明兵下山東翀率衆歸附

明

知縣

洪武 許復初 范士廉 時當草昧 刑建爲多 王義

永樂 謝儀

正統 王清 剛強扶弱 有政聲 沈義 德清舉人有重修學宮碑

天順 朱昭 雲南永平監生 龍畯 江西萬載舉人 廉明仁恕吏不敢欺後行取民立石頌善先是境有蝗不爲害民歌曰蝗蟲不入金鄉境盡向他州縣躍飛 祀名宦

成化 韓益 任邱監生 卓越 福寧舉人 盛德 汝州進士廉明精敏吏民畏服縣治學宮壞鳩葺之屬創制功多行取入都卒於途民哀思之 祀名宦

弘治 韓斌 昌平舉人 萬穆 祥符舉人 彭琄 獻縣舉人

宋鼎　知州監生强毅不挠歷威衛神事
治民安人皆稱賢之　貶名臣

正德　高翹　新鄭舉人清部吏民布衣飯食一如寒士每四馬巡行鄉
外生例下各安老稱曼縣如家人父子然厲惠並行吏不
敢妄取　貶名臣　王希用　河間舉人　孫鑑　清城監生
鄭中　鄭邱中

趙崇古　順州舉人　田雄　定海舉人　韓錫　蠡縣舉人

嘉靖　蔡汴　高邑進士　李士奇　清苑舉人　林大道　莆田舉人

王宇　趙州官生　郭謙　定州監生　張誥　南京舉人　王沂　平谷監生　宗周　興化舉人

田邑　清正愛民陞刑部郎府知府　貶名臣　陳經　大興監生　任奎　亳州監生　王謙　南京監生

陳文圖　順天舉人　馮瓜圖　監生　王天敘　孟津舉人　時兆文　長洲監生

王秉禮　宣城監生

石漢　湖南汝州人嘉靖四十四年舉人知金鄉廉正有才劃
殘疲之後修舉廢墜重興貧奸摘伏吏民畏愛之大
戶衣被盜其家僕晨訴縣縣因從我來禮盜處至則目之良久
叱曰狗奴汝即盜敢誣我耶一飢伏人鬻焉神陞工部主事
貶名
官

[illegible]陽舉人崔志稱其　崔元吉　閬州舉人
王文學　北齊陽方陵太僕寺丞　[illegible]通判
[illegible]字南昌任邱舉人清慎勤敏興利剔弊創修公廨邑貢生
黃國光作記稱其新理宇建廨房修城祖宮祠重農植田
平賦安流陸
清寧州知州
萬楊楫字知江海縣進士知金鄉邑瘠且衝多水患部使者在東
歷楊楫雜杏里甲眥支率破產捐銅悉其弊力除之且用陰陽生
買薪粥祝供應民不覺貴新城縣修學校衙署堤坊倉鹽之廢
閱不整飭善計算規設工成而民不知上司亦不知也雖重文
事服御儉諸生第其高下溫溫訓飭之士皆傾心焉日以錢易
米薪自處甚約與人又甚久甚厚而執法則堅不可奪舊志云
世之號才吏者經始一事鄉中諸喋喋稱節道路且對客自誦
語不停舌利任力自謹飭休問一起卻掊克私囊如掩耳盜鐘
甚可嘆笑若六載守潔如一日政務實效毫不獵名釣譽且任
怨爲百姓永利創其源以同民愈信士愈服也所謂懋懋無華
閎然而日
章者與
永年進士　李鳴世　井陘舉人陸
杜廉　諸歷城縣　東平州知州
桂有根　汝陽進士爲政勤卹民隱而[illegible]
以簡[illegible]善立[illegible]法餘[illegible]無敢[illegible]士皆[illegible]者
衆辛卯科[illegible]曰前邱事[illegible]後鄉翹翹顧[illegible]也平生不見喜慍不
刺人陰[illegible]

今以唐武安進士　陸仁長洲舉人　任時芳盩厔進士陞戶部主事　王堯相洛陽

穆景星沔陽進士

郭增光大名進士釋褐知金鄉時黃河大溢蓬蒿荒野招撫流移設法開墾吏胥狙獪者初若不聞徐乃按其奸一繩以法悉咋舌退隸役奉呼出無敢譁雖犬吠時當大祲苦辦納則身鞭之日民膏吾膏也勿使若苦令平居諫抑語若不出口至剖豳論轉老法家不逮也

甫一年調萊陽民祠祀之

彭鯤化汝陽進士授金鄉知縣喜曰此吾鄉二伯與巨卿雜黍地也吾不解作令其無愧張范二公世時黃洲兩河工垂舉僉派動以百計設法召募民不勞而工集歲饑多流移悉心招撫蠲其舊逋仍給牛種煮粥施藥以贍貧病吏爲奸或侵牟者出不意嚴覈立懲之聽訟片語即折築奎樓置會田事具碑記去任時留別諸生詩云漫說河陽花似潘滿城幸種皖中蘭陽春誰道希人和明月偏來向我看璧府荒荒星斗遠書臺寂寂典墳殘范張千古情難斷何日重來舊雒壇又別父老云來時騎竹去投錢珍重鄉民滿道前豈把愁鄉成樂土那將苦井變甘泉五年渾似家爲縣兩爲誰言令是仙別後無能酬父老祖天長願賜豐年一時多傳誦之

劉廣譽商邱舉人知縣事值歲大歉捐俸給牛種發廩振飢散粥施藥修學舍建坊橋收卹窮獨日無暇晷竟以勞瘁

卒於官祀名宦

魏照乘 滑人以進士知金鄉縣德器重厚御下有威不輕假色笑人以河清日之民賦正額外不費半菽一錢兩造當庭剖晰開諭如家人父子而發摘甚捷莫能欺均徭役置會用在任六年百廢俱修治最行取入京

天啟 楊于國 陽曲舉人由館陶知縣調金鄉妖賊亂鉅鹿道聞警急馳赴任力疾設守禦簡閱民勇及遼將健丁僑居者團操分守賊知備嚴兩過境不敢犯

張著銘 陽曲進士陞兵部主事

宋時獻 長治選貢自楊侯守城賊去後即創修子城未果遷去張宋相繼成之

李國泰 順天通州舉人天啟五年任捐俸修城創造南城腰鋪二座夫役取之在官民不知有工作捐置會田五頃士林賴之

崇禎 吳國柱 鳳翔舉人 詹豸繡 浮梁舉人 王之瓚 保定舉人 劉光 肥鄉舉人陞德州知州 亢耀靈 寶舉人 韓鍵 膠河拔貢

按舊志明知縣六十餘人永樂洪宣間三十餘年祇一人知闕軼也有傳在宦績者六之一又有無傳而遺漏流傳倘留

褒頌及經營建置之散見於他編者亦可謂不少矣南北朝歷隋唐五代職官之志闕其無人意功德不足以及遠故歲久而人忘之所謂當時則榮歿則已焉者邪四部見靈壽志抑史傳闊略下邑卑官例不紀述民間即有私記亦易湮滅以致六七百年之久郡邑且數更竟若無復吏其土字其民者邪北史稱北齊宰縣多用厮濫至於士流恥居百里宋本朝事實云五代任官凡曹掾簿尉之齷齪無能者始注縣令故天下之邑率不治誅求刻剥猥迹萬狀至優諱之言多以令長爲笑然則當時之吏治民生其亦可知已矣夫守令號親民官而令尤近疾苦尤易知保護之安全之故頌者曰民之父母如徒曰繭絲而已囊橐而已君子固有不忍爲者然而官之重輕聽於上上重之則自重重則廉恥生輕之則自輕輕則忌憚滅矣明祖洞悉民隱於州縣吏待之厚而責之嚴後世守其法故吏蹟多可傳而論者猶謂綸扉之地必取詞林名在丙科始分銅墨於是乎字人之職輕而簿書錢穀之司一歸之俗吏嗚呼其亦有所鑒有所慮焉而非無故而云爾與

縣丞

洪武　李瑾　多所修建舊志稱曰才

成化　程宏　太谷人

王辨　高慶　德州人

嘉靖 黃沙 周懋 居仁陝西人 何廷佩陞知縣 李繼勳宣府人

胡九齡右俱監生 吳鎬景州人 王問賢俱吏員 沈文和吳江儒士

劉秉鈞廩柔監生

王濟美山西和順人由監生任廉幹有爲振廢除弊修闢廂道路栽樹數百株修濬城池民不知勞河道廉其才委治河工陞德州判 觀名宦

隆慶 宋鶴年高陽人以吏員任清苦自持明於吏治性和易士民皆敬愛長官事悉咨之卒官不能歸眾爲具殮殯焉 祀名宦

汪楷桐城人 范儒萬全衛人以清謹陞知縣 夏臣威縣人以清謹陞王府官右皆監生

萬歷 王三益懷慶恩貢生陞慶雲知縣 錢大華諸監生 孫樸中牟歲貢 王愼吳橋監生

吳賓陝西監生 陳萱合肥監生 錢棟桐鄉歲貢 程淙隆平監生 龐伯恩博白

選貢 陳光裕會稽吏員 韓朝臣山西恩貢 伍啟仁莆田吏員

天啟 童大行孝感吏員 顧士良崑山監生

鄭五泉山陰人以魯府審理正署任舊志云潔己愛民

崇禎　張斗　溫縣恩選

段可舉　遼東人力能挽强習韜略甲申三月流賊寇金鄉時大抱大礮轉其口直賊叩頭祝親燃之更擲火焚弔橋復取矢連發之賊死無筭尋潰去城賴以全邑人至今頌德焉

王簿

景泰　方伯輝　武定吏員志稱醇謹守法

天順　趙貞　順德人

成化　楊春　江西崇仁人以鄉貢任清慎有節概歲大祲民飢已報聞當事振檄未下春謂令曰必檄下而後振民旦暮死耳請先發令難之春曰即有罪惟簿任既振檄始至則賑之數溢於檄當事果繩以例春怡然拂衣去民相率匍匐保留春曰民情如此何以官爲吾以金鄉爲桐鄉矣因家焉遂世爲金鄉人　祀名宦

宏治　唐鵬　獻縣人以監生任性方嚴果敢有爲修建城隍費省而工堅正德六年流賊蔣餘糧城下不敢犯士民追頌其功崇祀名宦

張安　王容

正德　曹泰　隴州監生

嘉靖甯文奎蒲州人　王懷禮監生

趙錕　雷鏜監生　李舉丹徒監生　邵國　張汎　張經　曾現

崇禎祥一　陳道　曾邦幹贊皇人俱監生　于宜民定興人缺裁

典史

張昶

正德邢增醴泉人　李宜祿沛人　王九經靖海人

嘉靖黃光朝　盧選　葉還　喬長材

隆慶萬歷李誥長垣人陞倉大使　鄭大爲蕭山人

朱文林舒城人陞主簿　黃諫山陽人　趙大倫江都人　田在曲州人

劉宗商蘇州人　羅汝桂臨海人　王泰天津人　方應曉南直人

王堯臣山西人　趙大賓山西人　戴冠南昌人　秦學曾曲沃人

余有慶宣城人　黃宗益夔陵人　許天相海陽人

天啟 白可貞 遷安人　李宜正 福清人　李可芳 高邑人

崇禎 徐捷 河津人

明之典史大率皆由吏員然既吏之後有應舉得上第而終為大臣者亦立賢無方之意與

教諭

宣德 趙琬 武進舉人遷國子監司業以善教稱

正統 周恭 進賢舉人　文奐 四川舉人能文善教士子宗之

天順 羅昭 舉人　貝煦 上虞舉人　沈實 華亭舉人

成化 杜思信 景州舉人陞國子監助教　蘇正 玉田舉人　金銑 吳縣舉人

張宏 鳳安舉人　闕安 臨淮監生　任銘 當塗監生

宏治 劉嗣榮 昌平舉人

正德 李璣 江甯舉人　王志德 西平舉人　盧興齡 豐城舉人善為文士宗之

嘉靖 馮世甯 獲嘉監生　馮中

諸祖山陰舉人博學能文課諸生切爲攷授一時文風稱興起焉陞岳陽知縣 祀名宦 陳情修武監生

楊守道字敬齋潮陽監生溫和謙敬士子咸愛敬之置田三頃以助廩膳邑有學田自此始 祀名宦

崔鉞河南監生 陳九功福建舉人 張卿逢平監生 劉期遠江西舉人 路正

陸楊秉中路州監生 張仁覆邢臺舉人 張鳳翼高密監生

萬應吳之美山陽歲貢 朱田樂清人陞南京武學教諭 陳光祚濰縣監生 湯沐莘縣歲貢

王棟高苑選貢 郗偉永嘉舉人 鞠東大嵩衛選貢 張瓦漢瀘川歲貢 薛如

王嘉善舉人 宋朝聘廣平歲貢 王寶高苑歲貢 劉樸贊皇歲貢 劉濟陽嘉定

舉人陞白水知縣 張邦豫舉化舉人 郭學義唐縣舉人陞建昌知縣 崔應鶴平度

歲貢 張嘉福霍化歲貢 顧應時益都歲貢 宋本然汶州歲貢

武世貴濟州歲貢

天啟 楊忠誨石鼓舉人陞上縣知縣 王寶新安歲貢 張漢陽觀城舉人

樂安 趙安邑歲貢 尹光覺潍川舉人 朱光旗蕭歲貢 朱應慶舊州舉人

王道純淮安歲貢　薛梅芳高郵歲貢

訓導

洪武　張克儉本縣人以孝友文學徵授

劉安祥符舉人以練達著稱擢監察御史陞山東副使

閻善英山監生　賈芝安東監生　劉鑑臨海舉人

宋言宏治　張玉章德人　高陞臨穎人

錢滄正德光山人　郭聰甯津人　劉業江浦人　周官寶甯人　洪敏來安人

吳淮嘉靖眞定人　羅迴宿遷人　張雲安陽人　路宏　彭朝陽丹徒人

王經　劉恒南直人　賈瑚耶鄆人　劉鼎慶雲人　朱化彭德人

吳尙質長治人　崔衢耀州人　楊松

韓昌隆慶贊皇人　祝俊舒城人

劉孟萬歷冬邯鄲人　林可學聊城人　閻希哲南宮舉人登進士第　蕭尙孚長山

監生 李蕃 夏津歲貢 李貴 遼海衛人 楊素 高唐人 崔希賢 太平人

張教 淄川人 魯行可 德平人 王光襲 安邱人 張東鎮 堂邑人

劉作霖 章邱人 宋貞 遼東衛人 馬文軌 登州衛人 趙椿 寶州人

王象震 新城人自李蕃下皆歲貢 張翰翔 掖縣恩貢 劉愛民 高苑恩貢 裴良孺 楚雄人以下皆歲貢

李盤 交城人 呂時暘 掖縣人 馮惟言 章邱人

馮嘉賓 桐鄉人 葛汝禮 德州人

天啟 高撰 禹城人 陞知縣 郝近明 高唐人

崇禎 張允文 歷城人 劉致中 獲鹿人 曹克甲 濮州人 高衍慶 膠州人

如松 武定人 張芳聲 恩縣人 傅安謨 武定人

王文襄 陵縣人 趙慶順 延慶人

甚志宦蹟傳明縣丞二主簿二教諭二皆祇名宦官之重輕固不在大小哉志又稱教諭宋田溫雅不貲束脩一言之褒可當佳傳矣

國朝

知縣

順治元年何良祚山陰貢生　二年陳宏業遼陽生員陞保安州知州　三年祖建衡寧遠舉人國學生陞徽州府知府

五年李鵬程威縣人拔貢　十年邢祥涇陽舉人　十五年母鶴慶天津歲貢

康熙元年王士俊絳州拔貢　三年王邦吉漳浦舉人　六年傅廷俊滄州進士行取科道

十四年牟嘉元漢軍鑲白旗官生　十七年張泰來新建進士行取吏部

二十五年梁浩之三原舉人行取

三十六年胡岳齡涇縣拔貢性慈厚用重刑輒洗涕行取刑部

四十四年沈淵字靜軒山陰貢生爲治主安靜而任事果敢百廢俱修城久圮值歲歉乃計工授粟先濬池積其土以備用次年大有遂陶甓瓦材以農隙修築三年工始竣堅完倍舊邑苦水疏導枝流增修橋洞水患減息然常慨然以曲防在都邑者不能請撤爲憾捐修邑志未竣擢南陽府知府攜稿之任鏤板郵寄在金鄉任凡九年

五十一年 王之鎬 字孔嘉湘陰舉人初抵任謁學宮睹規模隘陋即進紳士議更修僉謂需千金曰未也倍爾後可則首捐十之七舉教從趙二載工舉嚴重巍奐宮牆肅然蒞政十年與民休息鄉農兩稅外不至城市加意作人所奬拔皆卓然有立官至江蘇布政使

六十一年 郭尤彝 漢軍鑲白旗監生 陞濟南府知府

雍正五年 錢紹福 大興舉人 六年 劉奇齡 會稽解元解任後主邑文會八十餘年士子釀金送之乃歸 年

高旭 漢軍鑲黃旗監生

乾隆九年 田志隆 字晉三保定進士常以古循吏自任凡無名之稅吏習爲常者概罷之聽訟計道里遠近定程限無敢後者草竊雖細不宥由是案無沈閣野無穿窬甫一年調臨朐去

十年 陳錕 字厚岩石門舉人由臨朐調金值夏潦歲荒饑下令清里甲躬歷村落按戶核稽了日炙寡貧悉著於册及頒振卹以爲振册胥吏相顧聯貽無得增減而民沾實惠經雨振無怨咨者爲政持大體崇鎮靜民皆安之陞橫州知州

十四 饒夢燕 城步拔貢好修廢墜建書院以勵士士德之號饒公書院

十九年 麥子淳 香山舉人邑大水旱患禦災盡力爲之城垣廟學悉倡捐修復陞東昌府同知

三十年 王天秀 字旭升定襄貢生敏練有為築城垣修邑志政通人和年穀屢豐有四瑞堂記

四十四年 周士拔 字尤亭豐 四十七年 馬子蓁 開州 五十二年 劉翰周 豐潤 舉人五十七年再任 五十一年 章典 仁和 五十五年 科魯通武正白旗 舉人 議敘

五十六年 卞謨 正武進 舉人 姜旭 錢唐 監生

五十七年 王錫培 山西 拔貢 祿嘲 正黃旗 五十九年 孫映暉 南海 筆帖式 舉人

嘉慶元年 張鼎 安肅 舉人 二年 汪廷楷 丹徒 舉人 六年 蔡雲 順德 舉人 七年 雷鵬 定平 舉人

崔[illegible] 譚文謨 南豐 舉人

十二年 蔣因培 字伯生常熟監生以陽穀縣丞署任有能聲游歷頗缺故有能聲 葉機 定海 舉貢

十三年 喻文鑾 黃梅 舉人 李孟皋 孝感 舉人 吳端明 寶坻舉人聽歐明尤民皆思之

十五年 劉彬 善化 舉人 黃玠 三台 舉人 十八年 周雲鳳

吳增 字次升號禮石陽湖監生偵知教匪蠭同治事先事豫防賊不能犯陞曹州府知府 祀名

袁燕 桃源拔貢多抗善文學者服其鑒 十九年 張京 字南陽大興舉人 二十年 周敏 字補

堂山陰　二十一年任漢亭　字卓樓陽曲舉人　邵自麟　寧雲進士

人議敘

道光元年傅士奎　字瘦石會稽舉人　梁永康　字靜菴靈石舉人　三年王宗燾　臨桂舉人

愛民承除米車之害有碑　七年周文炯　天門舉人　劉慶凱　字頌夫鹽山進士歷寬州府同知以道員

用　八年劉成本　字茗圃無錫進士　十一年侯紹堂　字竹泉把縣監生　孔廣義

字菱舫　十二年蕭榘　字從甫南城舉人　十二年崔駿　字麥雲甘泉監生　十四年姜宮毅　字玉谿安舉人　十八年李燦　漢軍鑲紅旗進士　十九年邵習之　字仲

李餘姚　二十四年張繼孟　諸城舉人聰敏能斷吏畏民懷　馮

舉人

二十五年徐沅澂　人興監生

二十八年陳應元　字東橋臨桂舉人明果有爲志除賊匪減豐四年署濟甯州五年赴金鄉捕盜竟被戕

欽加知州銜　祀忠義祠　承恩　蒲洲正白旗監生　二十九年王言　字綸閣易山舉人

三十年李人驥　河西舉人

咸豐元年葉蓮　字甫崇習監　李庚　字少白華州舉人四年再任五年三任　三年楊鄭白　字西巢四年卷

振災二月守城殉難四年胡春生字小揮清河附貢陞莒州知州許濟

欽加知府銜祠忠義祠

字心兼湖州附生五年鄒崇孟字與谷臨桂進士六年郝允爽

現任聊城縣知縣

洪桐貢生嘉祥縣教諭沈嗣繡仁和監生未到任胡鳴泰字冠三宛平監生祖籍山陰現任商

河縣知縣陞補

光年王朝冀字廣臣濟寧州知州

賓九年錢廷璁字仲和大興監生

縣丞

順治宋汝樑會稽吏員

周大綱字三重蘇州恩貢丞職徵兌漕糧兵興以來月日逃亡幾半爲稱貸賠補民得少累時方剿東山賊養馬曹濟間檄調支應悉協機宜河決金龍口邑當水衝力請鋪鋪撥銀野縣築亦有惠政丞金鄉六年及解糧貧不能歸遂入籍爲金

鄉人 李先白 洛陽 貢 陞兵馬司 鄧嘉謨 清平 生員

康熙 楊文煜 晉州 拔貢 董聿人 新城 監生 李通 合水 拔貢 范令鉉 慶遠 歲貢

戴純心 青縣 恩貢 趙含章 錢唐 軍功 吳道一 宛平人 缺籍

典史

順治初典史馬君者事甚烈惜乎以兵亂故竟軼其名也君遼左人年二十餘貌魁岸強力知兵時草昧洊饑城外剽賊脅君以捕任剿朝夕訓練率之擊賊戰輒勝賊患之元年六月十日城西曹家樓賊設計誘官軍入重圍力戰突圍出顧曰士傷將之恥也且罪死吾何忍獨生躍馬復入大呼殺賊如是者三賊益厚忼慨語兒曰吾不可以戰矣然勿令寄賊刃可速殺我卒不忍則拔刀斷吭死邑人哀之

樂禹正 會稽人

丁寅 義烏人 魯生明 黃岡人 劉鼎 商南人

康熙 貢士郁富平人 夏範 山陰人 潘洪迪 山陰人 賈陳策 華州人

李生奇 商戈人 馬廷楦 山陰人 陳廷韶 紹興人

雍正 孫宗禮 顯義人 申三樂 武安人以上皆吏員 史魯 河內 監生

乾隆 胡兆漣 大興吏員　李泉如 山陰人　李棟 宛平監生　顧人鳳 嘉善附監縣丞借補

姜棟 麻陽監生　濮毓鉉 宛平監生　戴廷枚 東安吏員　施紹基 清苑吏員

葉承基 宛平廩生　賈岐 商邱監生　魯鏞 會稽吏員

嘉慶 陳玉楷　吳元灼　趙霈　梁玉振　秦廷慶 金匱監生　紀樹蕙

獻縣監生　張步雲 大興人

道光 曹昌 宛平供事　施鴻時 會稽監生　崔州 南城監生　張嘉謨 中衛人

文景賢 大興監生　徐嘉樹 會稽監生　孫春楊 大興人　李均 大興監生

傅兆基 仁和監生　傅鎮 宛平監生　秦邦慶 金匱監生　金肇崢 清苑監生

顧功亮 閩中監生　童大畋 大興監生

咸豐 葉國森 會稽監生甲寅殉奉旨賜卹祀忠義祠　程泰昌 通州吏員　沈嗣縉 仁和監生

沈立昂 寶坻　王文藻 新城附監　王鶴齡 獻縣監生

教諭

陳以恪昌邑舉人　朱時照德平歲貢　徐龍光范縣歲貢
陸知縣　石尊生長山　韓之甲淄川　馬如錦平山衛
張繼寰德州　朱洪宸武定人陸國子監助教　王建中臨淄人七人皆舉人
張慶言青州舉人優於詩文士多宗之　張藻德惠民舉人
陸逢逢元萊陽人字正初由會試副榜除官踰年登進士仍舊任教士以極品爲先論文無定格一歸於是經陶鎔者多名家諸生數人以誣陷於法危甚爲力爭得免上憲廉其品延爲上賓作二東之師陞翰林院典簿　吳經禮海豐舉人課士勸篤士林稱其雅令　孫源徵寧海舉人　梁璣長山優生　張學朱高唐
孟允彬朝城　李淑禮文登皆　路悅禮汶上拔貢
李茨四川　黃維壁利津皆舉人
嘉慶
高惟嶽高密舉人　黃喬香歷城廩貢　蘇如樹濱州附貢　李承祖章邱恩貢
郝夔齡壽光舉人　鹿顯基福山舉人　王元培章邱舉人　馬遇時臨邑廩生
王之翰濟陽舉人　張錦濟陽拔貢

趙光 王慶頤郎墨廩生　高紹南沂水舉人　馬大士清平舉人　于謙謨福山舉人

劉漪在平拔貢　王暄高密進士　吳式訓海豐舉人　韓毅甲蒲台舉人

張柏恒安邱舉人　王履五商河拔貢　都寵錫安邱舉人　陳錫周昌邑舉人

張媚川歷城附貢　王煜長山廩貢

咸豐 孔昭芬曲阜舉人　張廣璽平陰廩貢　吳學和博興廩貢　辛本蒙蓬萊廩貢

張莪濰縣舉人　趙鏞寧海州舉人　劉玉衡武城舉人　張景論益都廩貢

訓導

順治 王國華陵縣　劉士欽日照　張瑞錫臨清　魯學鏡膠州　趙良臣濱州

馬戴國冠縣

康熙 徐鶴大嵩衛　李大朗莘縣　賀秉良蒲台　隋鎮壽光　高經世歷城

黃曾歷城

雍正 任珩平原　王可大蘭山　王佩珩濮州

乾隆于瑗昌邑 劉折桂武城舉人 劉源澄臨清 張嗣隆齊河 趙長銘昌邑

以上諸人惟劉士欽恩貢他皆歲貢也

董檀壽光廩生 韓賡宸濰縣舉人

嘉慶劉東在山西洪桐縣歲貢 楊价蘭山舉人 許德一陵縣廩生 王元策淄川廩生

梁輝生海豐舉人貌嚴毅文遒先正課士有方 張錦 楊培甲寧海舉人 馬遇時

道光李林素棲霞廩貢 張柏恒字雪航溫雅博識多所建著 王以均章邱舉人 王炳

濟陽舉人 陳萬猷章邱舉人 王履五 孔繼甡曲阜舉人 張媚川

咸豐公戴東蒙陰舉人甲寅殉難監助教銜祀忠義祠世襲雲騎尉 欽加國子 張廣璽

辛亦棠蓬萊廩貢

汛官 舊志不載武職以籍歸督制故從略也然既設立分防兵於斯鎮於斯而不錄其官則將曰吾原無與於此地也而益憑游而無所事事其可乎又況氛燹未息時方右武而其中又有果烈殉義如何君彝齋其人者而可不爲紀述聽其湮軼乎宋石刻有金鄉鎮將李潤知歷代皆重之然遠不可稽矣采列汛弁斷自本朝其所不知蓋闕如也

城守把總

劉秉智　石　李　徐景元　劉萬春

李樹華　青州人

何秉綸　字彝齋菏澤武生性忠果有智得士民心咸豐四年五月率兵勇守城多所擊殺城陷與長子何岑力戰西門內皆死之奉

旨從優議卹建專祠以次子幼且寒無力至今尚未蒙議及云

朱邦憲　單縣武舉

張應照　菏澤人

選舉

邑舊志風俗有云重厚似西北而不傷於僿文采似東南而不失之侈烏虖其果可以悉副此稱乎哉惟是風俗故謹循禮法治經學者代不乏人故自西京以後郡國之辟薦中正之紀錄選途代異其以學行克自樹立者於小邑頗號斌斌焉夫人不以祿位榮而祿位固所以榮人士不以登庸重而登庸原所以重士榮之重之其必有以責之爾矣有志者仰希先哲知其人之可傳初不繫乎其名而益以知其名之不可輕庶無負國家求賢之意扶輿毓秀之靈哉選舉之法元以前紛雜殫述其大綱曰辟薦曰科目茲但彙列而分注之明代薦舉雖有科目特盛司析載焉而他途出身者併附輯

選舉略人

漢時令郡國薦士而郡國亦得自辟參佐試其賢復薦之朝故有薦者有辟者有辟而薦者至於分途取士如賢良文學之類謂之科科之名目繁蕪目目如唐之科名至有八十餘目則自魏晉以降因漢制而選舉與辟薦並行其有天子親詔以待尤異之才者無定時亦無定目曰制科一目大科亦目制舉則非尋常歲舉之科目也金鄉自漢至元以辟薦

漢

[illegible]

[illegible]

王蘭孝 王暢 [illegible]子 [illegible]大 張倫 舉茂才 劉裝 [illegible]大
茂才 將軍長史

將軍 仲長統 [illegible]何 范式 舉茂才 李剛 [illegible]荆州刺史
[illegible] 著[illegible] 見孫經注

魏

王粲 [illegible]茂 滿寵 滿偉 滿長武 王淵 [illegible]
有傳

晉

[illegible]司隸 王欽 郗鑒 郗恬 [illegible]子 郗[illegible]伯 郗邁 郗超 愔子
[illegible]校尉

郗恢 郗愔 [illegible] 郗曾 [illegible]伯 [illegible]孝 王洗 [illegible]孝 郗隆 其後南朝
有郗紹馬東海太
守 [illegible]郗[illegible]重附傳

南宋

檀祗 沈州刺史 檀斌 檀道濟 檀韶之 太守 檀宗 南郡邪太守
檀道鸞 注員郎 檀道鸞 陶子 博士 郗紹 東海太守 郗[illegible]重附傳

南齊

檀超 西曹掾 檀超宏宗孫見齊文學傳

唐

郗純 寮制孫 郗士美 純子辟薦

宋

張蕭 翟令圖 縣令 翟守序 長史 翟惟康 主簿 王延祚 秦輔德

劉世英 王朴 並辟薦 滿中行 翟希言 並進士

金

翟三俊 通五經兼學希夷之道葬嘉祥塋山 孫秉彝 翟師輅 才高學贍文行於鄉

孫世京 鹿汝弼 薛延芝 晁子溫 徐湜 孫延珪 曹會

王忠弼 皆進士

元

劉秉仁 李東彝 張暈 王邦彥 馬紹 趙用 太醫院助教

趙道泰 陝州知州 並薦舉 翟眞 賀守訥 許彬 侯信 許思忠

徐敦 徐磬 並進士

明洪武初以薦舉官者邑得三人

張克恭 金華知府 張克儉 本縣訓導 侯德茂 兵科給事中

進士

永樂 馮儼 刑部主事

正統 高崇 有傳

嘉靖 楊挺高 有傳 甲辰 李燧 有傳 丁未 郭東藩 有傳 丙辰 胡汝桂 有傳

萬歷 周永春 有傳 己未 李士元 有傳

天啟 秦士奇 字一水崑山 獲 乙丑 鹿固安知縣

崇禎 張文燦 有傳 戊辰

舉人

洪武甲子 劉渙 監察御史 昌黎 知縣 答紹 丁卯 孫斂 監察御史 夾 午 劉方 沔陽州 同知

魏冑 單慶 王敬

永樂乙酉 李洵 戊子 石玨 隴西 知縣 王華 辛卯 馮儼 丁酉 張質 汴州 知州

庚子 劉清 侯安 周端 曲陽 知縣 癸卯 程宗

宣德壬子 姜晟

正統庚午 王哲 知縣 淮安 遂州

景泰癸酉 李俊 知縣

天順己卯 高崇 壬午 三現

成化乙酉 蘇民 知縣 戊子 周瓆 合肥 知縣 辛卯 高士通 癸卯 高士達 酒州 知州

宏治壬子 李鉞 甘泉 知縣

正德丁卯 周允中 陝西 參議 庚午 李淮 工部員外郎 李 河 淮弟 縣知縣

丙子 李繁 淮子有傳 己卯 尋志道 戶部主事

嘉靖乙酉 周寅 邠州知州 張文智 甲午 [illegible] 戶部主事 楊提高

癸卯 李燧 周齊用有傳 丙午 郭東藩 乙卯 [illegible]

嘉歷辛卯 周永春 丁酉 郭重遠 夏各映城考選知州 丁卯 [illegible] 王之龍

周永楫 乙卯 秦士奇 丁卯 孫斗

天啟辛酉 張文燦

貢生

洪武 趙愷 州志作熏作廉 蘇業 州志作熏監察御史 魏 [illegible] 東安 [illegible] 崔義 [illegible] 後由舍人歷

翟端 韓時典忠 洪洞 王恭 郭欽 [illegible] 陳鼎 戶部主事 王渙 [illegible]

衛歷 [illegible] 王麟 [illegible]

宋 [illegible] 張愷 [illegible] 張勉 [illegible]

王志孝 [illegible] 石磐 [illegible]

張翼元氏縣丞　楊茂　李璋　萬遷

鄭璘　胡蒿

宣德

張謙　尋貴　張忠　張善　邢端　史成襄城知縣

正統

趙彥河津知縣　胡斌解州判官　周貴華州判官　韓慶旌德主簿　王規吉安府主

[illegible]　[illegible]　[illegible]　[illegible]　衛愷重關縣丞　楊琦　陳侯作檢　馬聰

[illegible]　[illegible]　[illegible]　[illegible]　劉璟鴻臚寺　高厚　李奈　劉瓊南昌縣

[illegible]　[illegible]　[illegible]　[illegible]　趙博大安州判

[illegible]　[illegible]　[illegible]　[illegible]　李敬保定府經歷　任鄴行　楊茂源州府檢校　趙鑑

[illegible]　[illegible]　張謙東宿縣丞　王仲德

[illegible]　宋宣　孟珣　陳倫　胡瑩平鄉縣丞　張生華陽縣丞　王政富陵縣

高同　[illegible]　[illegible]　[illegible]　趙欽

宣德　陳瑞　石鎮　韓鉦　陳壯

趙景隆 通州衛知事州志作龍　唐欽　張清 南陽府教諭　朱宗衡 臨縣知縣

楊表正 趙城訓導

正德 凌鳳　王道 廣平府訓導　鄭清　王世良　李厚　朱紋 有傳

尋瑊　石宗嶽 鹿邑訓導

嘉靖 楊魁　馬龍 臨汾王簿　郭俊　張濟　戴鉞 蜀府紀善　蘇瓊 鳳翔府照磨

蔡文衢 湯陰訓導　史蓁 懷陽府同知　趙希憲　辛克鼎　蘇民悅

戴鱗　高克己 穰山知縣　朱訥 鹿邑訓導　高克溫　蘇民瞻　陳鉞

張恒　高邦直　孟夏　高禮　王德春　楊挺堅　孫陽正

衡府教授　劉穎　劉擢　周濟川 綏德州判　石論　石天麟 太平訓導

高克勤　李檗 臨清州學正　黃國光 石首縣丞

隆慶 郭恭　王鼎　李大賓

萬歷 張爵 德平訓導　江左彥 容城知縣　張子歌　王守正 商邱縣丞　王聘

高萬金汝陽教授　張西銘中牟訓導　李治魏縣主簿　江石　李灼開州訓導

高如京延州判　李疑汝州訓導　張愼德蒲城訓導　李祚臨邑

周思濟南府訓導　王順與鳳陽訓導　孟依孔　石朝桂寶平教諭

李汝誠州志作城德府教授　胡爝州志作耀商河教諭　周濟生有傳　高朗陵縣訓導

孫庚有傳　郭如勵金谿　王宝濂平原皆訓導

泰昌天啟崇禎

戴升陽

郭遠猷　李奪錦有傳　李邦藩鹽山衛教授　李逆尤四氏學教授

李守經有傳　李汝塤　胡璠安定邢縣　劉維藩　江有樺

王開印　王承印　周運盛有傳　江荆金有傳　楊所望

王與簪　周如春有傳　李沔有傳　李守綱

武舉

隆慶　周翠　周維照三科武舉克西道中軍守備

楊文遹　李翊　陳致中

周鐘

例監

唐鳳鳴 蘇州吏目　胡敘 桐城主簿　蘇時 壽州判　高邦本 和順主簿

李琥 序班　李桂 序班　李江 序班　郭遠條 署丞　魏肇 瓜州吏目

例貢

江達　江仕　江儒　李玠　尚允孝　高邦傑　胡省

張威　胡允孚　秦晃　李溥　楊文復　尋名卿　陳致中

李元釗　周鈺 有傳

明不例貢例監盡始於景泰時教授貢鄭英言納粟拜官裒世之政有之未聞以納粟爲貢士者云云然則一邑觀之亦可謂不多矣

世職 明初邑人有歸附從軍以戰功授各衛所世職者後往海陽李氏別其族由於金通任來續譜采他無聞焉蓋緣著

於外水源太本久亦不復記憶矣然以邑人用於外人封於邑者各殊矣自舊志勳封中移列選舉後

張興 吳丙午年歸附授指揮職子鎮襲

李俊 燕山衛軍隨征有功授指揮子福

張成 洪徐大將軍隨征有功除襄陽衛千戶子義隆南京後衛指揮子禮襲

岳守宗 居庸關守禦千戶

史言 調隆慶衛千戶

袁榮 萬全都司千戶孫貞襲

孟宗 所

靖中孟 還襲

陳德辛 洪武初調居庸關調茶陵衛所千戶

宋清 正統初[illegible]吾衛千戶

魏溫 金吾衛右所千戶子拓襲

李興 大寧衛海陽所千戶子膺襲

何迪 永樂[illegible]衛千戶

辛彥忠 北京金吾衛後所千戶子銳襲

孫欽 隆慶衛所千戶

胡二 雲南[illegible]千戶

山 王安道 指揮林衛所千戶正德中子[illegible]襲

邵仲名 居庸衛千戶子富襲

張成 [illegible]衛所[illegible]

周辭 金吾左衛所千戶子瑾襲

張馬 南京水軍衛百戶孫宣襲

朱得 [illegible]

子奉 襲

繩興 孝陵衛百戶子敬襲

趙辭 洪武元年隸隆慶衛以功陞百戶子剛襲

衛百戶

趙福 南京要[illegible]衛中所隆龍虎衛百戶子甫襲

王從善 [illegible]林衛[illegible]

卓襲

鄭全 [illegible]金吾衛百戶子魁襲

[illegible]吃兒 南金吾衛百戶

李得 大[illegible]千戶子[illegible]

高車兒永昌衛　程邦摩慶衛
百戶　百戶

右俱世襲至
明亡乃除

壽官、

孫陽忠　楊汝松　李珂　李琅　李林　李振城　周大麓
周大宗　戴汝憲　張斗曜　戲鉦　馬如曾　周慶　李堪
蕭鳴寰　李士炯　李士著　李燦　李貞吉　岳杯

國朝

孝廉方正

乾隆 張元彩 有傳

嘉慶 張來鳳 有傳

道光 周秉鈞 附生軍功議敘七品銜拔乾隆元年舉孝廉方正擬省生傷以元以侍母疾不與成豐元年舉廣生張雜皇圖辭而止

金附著之

進士

順治丙戌 郭驛基 狄道知縣

康熙己未 楊淮 庚戌 張纂 辛未 李振瑛 癸未 薛鶴昌 金有傳 己丑 盧周

戊戌 杜天培 文章高邁時稱大家

雍正癸丑 李廷 南隸郎 乾隆己未 稻鐸 廣平狩氏知縣 郭廷之 榮河知縣

乾隆己未 秦安 知縣 王如璋 有傳 辛未 劉包 己丑 張基

選舉

壬辰 李翻 丁未 周廷森 楊維翰 癸丑 周垣 並有傳

嘉慶 周兆錦 翰林院庶吉士 官陝西涇州知州

道光 李鹽 通城 丙申 周潞 有傳 己丑 知縣

舉人

乾隆 乙酉 郭肇基 李華袞 甲子 [illegible]

嘉慶 癸卯 楊淮 己酉 張霖 李鋒 彭澤 知縣 壬子 徐克岐 新城 教諭 李振瑣

江寧 魯書 李化澄 辛酉 郭啟祥 甲子 李徽青 平原 教諭 李中鑣

同治 癸酉 楊欽 西陵 知縣 丁卯 周世[illegible] 有傳 己卯 杜天[illegible] 長治 鼎

壬申 [illegible]昌 [illegible]章 高肇基 己酉 胡長濬 [illegible]城

郭延珍 有傳 李以[illegible]

丙午李飲涤巫山知縣單縣教諭　郭懷方　芮圻　張凝祚　己酉楊致知有傳　李遜　壬子王如庠　劉桂圃工詩善楷隸官涉縣知縣　乙卯蕭梅有傳

乾隆丙辰江均　郭知足　戊午李利吉　甲子李天眷麻城縣丞　庚午劉苞雄

王申荆同楨館陶教諭　癸酉褚昕有傳　李鑄有傳　丙子孫錫運懷遠知縣

己卯孫巽修縣志有序　庚辰孫錫祺　壬午元李汝有傳

張隆基後奉旨政誠基　乙酉王邦俊字秀升有實學任四川知縣　庚寅張振綱新陽

知縣辛卯李翻　袁豫慶江蘇知縣　甲午張鴞彝有傳　丁酉張甯基

楊以睿　張承鈺　己亥張廷彝　周文芳　庚子胡士錫

尋方瀚有傳　李儒偉有傳　癸卯元周垣　周廷森　周麟元

壬子王朝駒有傳　甲寅王登銓　乙卯張來陽有傳　鄭汝霖

嘉慶庚申周若蕙　辛酉尚榮亥　丁卯尋騰鳳曲靖府知府以敏練著　己午王拱辰

癸酉周兆錦　周用暄　戊寅張錫珍有傳　周如岱有傳

癸酉恩賜 李九標有傳

道光辛巳 周嵐峯 乙酉 李璽 王建功 柳城教諭 乙未 李清運 周露

己亥 周葆申有傳 庚子 周洛 癸卯 周葆禾 禹城教諭 張學甲有傳

咸豐辛亥 李有程有傳 戊午 張寄洼 己未 尋持均 同治壬戌 孫念召

貢生

順治 王民賓 王國新 戊子拔 周祚仁 虞陽府同知 李士驌有傳

拔 李振璽 衛輝通判 胡奏 高潔 江同海 李之炤有傳

李茂梧 拔 莫尊爵 [illegible]氏族譜增補

康熙 張士表 胡敦仁 魏三德 劉若古 李之焞 壬子拔 李楚

齊河教諭 壬子副 張霈 劉祖紹 李養素 周曰鑿利津教諭

宋說楚 王運熙 李伸 翟文祚 康承慶 拔 高昌仁

周廷獻 魏都 李素 周禮 李玉煥 李作舟

丁丑拔　杜天培　周訪　己卯副　周酒學有機概邑士宗之　江沂　劉允泗
孫中翹　戊子副　王足　李公亮　孫中翼鉅野訓導　周岐　王贊
王作勵　孫中實商河訓導　李超　郭恂　韓覲　王鑑
雍正癸卯拔　王以甯遂理學多著作　李縉　甲辰副　王如庠　李中維諸城訓導
周格　李燔　孫墉　壬子拔　劉桂圃　靳良佐　戴高
劉士毅　乙卯拔　李天眷
乾隆　李薰品端學醇稱古君子　蔡惟朴爲人誠慤以博雅稱　張宗載濰縣訓導　劉兆捷
鄒平訓導　馬亮　己酉　李敦知嘉慶乙丑恩賜翰檢　壬子副　孫克承
壬子　孫錫叢　丙辰　孫灃　戊午副　高汝栻　戊午副　鄭璠　孫忠智
辛酉拔　周興圭孝友樸誠有文稿　辛酉拔　劉苞麗　辛酉副　高一鶴　周蘋
周島　劉斌　楊景時　李聞知　孫桓定陶訓導　庚午副　李來鵬
周奕珣　周縝　周毓奇　孫永康　癸酉拔　周師琦安邱訓導

李于治　李文士　丙子副　周玉誠　李洎　袁燕喜

楊燮　李于沛考選州判　王夢兆　吳榮昌　蘇中超　袁琳

乙酉拔貢　周守仁考選州判　劉炳文　薛校　李汝鱗　楊安邦

李鵬程　胡杞　李體義　甲午優　周堅平度州訓導　副　李作翰　招遠

訓導　拔貢　劉運培滋陽訓導　胡文炘　副　朱照　楊敏學　李德聚

宗[illegible]川　李光燦　李毓[illegible]　己酉拔貢　李尚英招遠訓導

[illegible]周慎言　張玉襄　張壎　戊午副　張鎮峯雲南候補知府　楊志瀚

李[illegible]　楊雲　楊承祚臨朐訓導　孫濮博平訓導　周衡雲訓導

蘇承訓　李銑　李明燦　辛酉拔貢　李庭禧　朱煥　孫遮槩訓導

[illegible]州優　李庭業　戊辰副　李鈗昇　副　王玉田　尚興潤　庚午　朱煒

癸酉副　周舒錦　癸酉拔貢　周兆錦　癸酉恩副　李本深有傳　宋[illegible]

[illegible]陵優　孫同標　王夢燦

道光
李朝棨　李敬茂　張興甲有傳

孫梅華　辛卯副　李清運　恩副　高繼[illegible]

尋九苞　乙未副　周葆禾　副　周寗[illegible]

丁酉恩副　李延基　己亥副　周洛　恩副　魏拔[illegible]

恩副　荊襄　賜至　庚子　魏志敏　李卯　李[illegible]

乙卯副　張[illegible]元傳　丙午　張春圖　戊申　尋[illegible]

己酉試　蘇壇有傳　庚戌　李右埰　同治己未壬戌　孫[illegible]

辛亥恩副　鄭覲光　辛亥　尋持均　壬子恩副　韓省三

己巳副　何錦堂　壬子　李葆眞　邵金峩　癸丑　李春圖　寅

丙辰副　李欽淮　丁巳　李墅　戊午副　祝茂松　己未副　周之禎　[illegible]閻淑立

庚申恩　趙文寶　庚申　張日畬　補貢　李培陶　歲貢　李宗祥　科分失考

康熙癸未 周一德有傳

武舉人

順治 李振羽有傳

康熙己卯 楊夢兆 壬午 周沂 周一德 丁酉 李湛

乾隆丙辰 李岐 袁州衛千總陞徽州營守備 戊午 李清萬 辛酉 周魯田

甲子 張泰軒 河南撫標千總 蘇龍章 庚午 周提 癸酉 周玉麟

李長江 李卓異

嘉慶 周夢卜 王恩多 李文翰 李世藥 李蕙清 李光寶 千總

道光 仝振田 胡非元解元 周麟軒 候選衛千總 胡從藩

李錫瑾有傳 李磐 劉麟祥 畢蛻宸 周金甲 周佑眞

周佑申 周佑福 兵部差官候選守備 周佑祺 東河提塘官 周藍田

咸豐 劉朝幹 李秉功 張效巡 周錫鈞 蘇慶祥

武功

周士彥 湖廣常德府都司 趙元吉 有傳 周樺 福建督標右營守備

李君重 浙寧紹右營遊擊 陸德州營參將 周永寬 孫州守備

恩蔭生

張鉅峯 順天光祿寺署正 陸刑部福建司員外郎 周鍾岳 蔭知州 周中新 蔭知

周啟柏 有傳 周昆壽 世襲恩騎尉 李德純 世襲委騎尉

例職貢 議敘

李振都 有傳 李茂朴 鉅野學教諭

李振垓 蔭訓導例陞知府 周巨源 州同知

李振廷 州同知 尚爲煥 戶部主事推陞吏部郎中

孫珵 州同知 周璵 縣丞

尚璠 清平縣教諭陞武昌縣知縣 周見 州同知

周咨州同知　周業光祿寺典簿
張蘊德州同知　周岱州同
李允尊州吏目　周沃沁水縣知縣
張元善有傳　李于濟呂梁巡檢
蘇如軾萬全縣知縣候選知府　李永甯黃岩塲鹽課大使
李以綸州同知　蘇如組州同知
李肇元通判　張掄甲淮徐同知
李泗元州同知　周滋德衛守禦
張體丕有傳　李永慶巡檢
李萬盈巡檢　周士煥廣東南澳巡檢
周煒信直隸固安縣縣丞　周維嘉直隸豪縣縣丞
周雲峯歷城教諭　周鳳華江陵訓導縣典史

周嘉曦 浙東司刑縣巡檢
張懋禮 南河通判
周伯廷 雲南豐祿縣知縣
周琳 江蘇巡檢
李永和 贛榆縣典史
[illegible] 候選王事
張鈺峯 候選中書
蘇[illegible] 江蘇司刑郎中
張鏞峯 候選王事
蘇晨 朱員外郎
李貞泰 廣西三官堡巡檢
張詔 有[illegible]
蘇國翰 候選直隸州軍功議敘儘先補用
李倚爲 湖北巡檢
蘇枸 兵馬司副指揮
周維煦 國史館供事
周若蘭 光祿寺典簿
李大部
蘇韞瑊 以上俱府經歷
張建基
張[illegible]基
張起峯
蘇晨顏
李傳瑛

周守義　周守信
周敦庸　周廷璐
周若山　胡士鎬
藏用中　李金霈
鄭相泰　李志學
李鏞　李權
李昌祚　徐培楨
顧履忠　李仁復
李仁甫　胡錫顯
郭星漢　周汝福
李讓吉　宗如南
李象斐以上俱州同

李修翰　李志洙
李松筵　李仲昌甲寅鄭縣
孫文翰　王俊卿
胡士鈔　周雲晉
劉榮慶　孫光紹以上俱理問
周敦書都司　李光興按察司經歷
周魁之　周增
周鳳岐　李敬吉
李鶴齡以上俱布政司經歷　李錫□
李光顯　周公輔俱縣丞
周之翰　孫景元以上俱守禦所千總
李尚節同知　李殿安衛千總

李培吉　張士鰲孝友樂施號善人

周相召　程敬思以上俱千總

李兆鰲　周英魁　李海福俱守備

辛正心營守備　李豐齡訓導

周肇豐候補州同知　周堃

周肇榆俱主簿　蘇彬河南候補縣丞

李凝斐利津訓導　李奇峯候選縣以知縣陞用

李曉峯候補曹州營千總　李攸敘候選縣丞

張沂融浙江塩大使　周恩勤

周埼　周墀

周錫庶　周儒源

周桂源　周公臺以上俱選貢

李銑　周銑封沁水縣知縣

李奮翼　張顯庸

尚顏　楊芳聲

趙錫佑　李延英

周應旌　周濂

周應岐　李能義

李鍾有傳　周繼萃

周揚　周繼凝

周繼奎　周士焞

張天敘　周繻

蘇景曾　張廷甲

李仁樹　賈淑孟

尋鑑　宋汝楷
李廷玉　周紹仲
李鐔　李天益
李大枚　李戚
李睿齡　李邦模
李天福　李見知
戴興東　沈銓
蘇文哲　蘇景思
尋琦　王琛
李掄魁　李榮慶
周士範　徐文紱
趙鵬觀　王殿輯

郭松巖　李清溪　李子潭

李　椐　耕賢　李毓璈

李繼高　陳耕疎　孫維桂

莫廷業　莫鳳山　魏東五

曹萬春以上俱例貢　李傳玉

李光魯　張蔭松

張星巖　李世乾

辛耀峯　孫紹仲以上俱附貢

補列議敘

嘉慶癸酉孫河庠生軍功議敘七品職　朱玉墀增生軍功議敘七品職

周維倫廩生軍功議敘七品職　康兆基議敘七品職　康蔚彬議敘把總

高廣桂教匪甫起多不敢言廣桂挺身即於城陷潮中拏獲妖僧城賴以保軍功議敘八品職

張時三　邵金城　張繼培　李延惠　戴懷溪　張雲臺
胡光勳 俱州同知　李學拙 候選縣丞　張化一　周恪　李應璽
李于毅　侯書猷　張淇江　張鴻江　周惠嶺
張璧煖　祝松茂 以上俱訓導　殷之樗 千總　張伯勛 候選縣丞

吏員

郭培柱 順德紫泥司巡檢　殷志奇 九江廣盈倉大使　李夢弼 鈔州長敦司巡檢
劉澤晉 肅晉百尺口巡檢　翟朝賢 德興典史　馬化林 遵水巴河鎮巡檢
張舒翼 遵化州吏目　楊自新 盤山大橋鎮巡檢　崔尚敬 宛平王平口巡檢
石成芳 龍陽鼎港口巡檢　王培初 高清廣通鎮巡檢　盧九鼎 高清廣通鎮巡檢
邢棟 河陽沙河鎮巡檢　戴君惠 鈔州府經歷　楊士鳳 光州吏目
戴擢 九江府經歷　楊培緒 安南州吏目　白士俊 福州府倉豐倉大使
劉紹堂 香河典史

壽官

胡敦友　趙廷佐　苗雨生　周世錬　李以貞百齡

張敦詩端嚴朴誠有古人風　趙斗光壽百齡　李中元　李中魁

李貴讓　李徵祥　李瑞凝　李君重　李良貴　李依仁

李永世　李倘仁　李文苞　李　聚　李青霭　李丕文

李廷燦　李鳳翔　李如壎　李掄魁　李國賢　李學賜

李孝先　李玉宸　李致理

古云鄉黨莫如齒敬長所以廣弟也晉文之士準多宏厚敦樸不斷不雕培根厚德氣完瑞昇平而式閭里厥有賴焉國家興重引年杖鄉杖國而上壽至期顯榮

李　旌表德意遠矣前志所錄節敢輒請

金鄉縣志略卷九上

列傳

志傳人物後於人物中標行誼文學諸目亦史例也史善惡並載示治亂成敗志有褒無譏王章久發微而已史於一代各位尊者載列傳餘各紀所長州爲傳志則合古今上下而一之遠者仍舊近者以意標目其人與目或未盡確核且身非史官以後人品衡前詣亦嫌專輒邑舊志統目人物不別爲目今從之元以前多見史傳節述梗概而已後則依時編列而略分其蹟之相近者爲次夫善有大小要不出乎功德與言文無工拙當務防其遺漏與節省古而詳後增事而簡文惜乎攷據鮮徵而謬誤者不少也輯而易其名曰列傳略九

漢

彭越 字仲昌邑人也陳勝等兵起越亦率衆少年行畧地收諸侯散卒得千餘人沛公西擊昌邑越助之沛公西越將其衆屯鉅野澤中項籍入關王諸侯還楚漢王使賜越將軍印使擊楚大破蕭君的軍漢二年拜越爲魏相國略定梁地漢王與楚相距越常往來爲漢游兵絕楚糧道收其所下城邑得粟給漢食漢王數使召越并力擊楚越曰魏地初定尚畏楚未可去漢王追項王固陵爲所敗用張良策許以魏地王越越引兵會垓下項王死立越爲梁王都定陶高帝自將擊陳豨徵兵梁越稱病帝

怒梁太僕告越謀反上使使捕囚之雒陽有司論如法上赦為庶人徙蜀青衣道遇呂后自訴后紿與俱還勸上誅之竟夷其族

張無忌字子儒與平陵李尋鄭寬中信都秦恭陳留假倉受小夏侯尚書於平陵張山拊由是小夏侯有鄭張秦假李氏之學無故善修章句為廣陵太傅守小夏侯說文授沛唐尊

張長安字幼君受魯詩於東平薪桃王式後東平唐長賓褚少孫亦事式由是魯詩有張唐褚氏之學長安為博士論石渠官至陽中[illegible]

張游卿長安兄子以詩授元帝官為諫大夫

張舊受詩於泰山栗豐豐出河內食子公子公出同郡泰詡詡出同郡趙子子親事燕人韓嬰舊為嬰五傳弟子

張匡字文通習韓詩作章句後舉有道博士徵不就卒於家自無故至匡皆山陽人

曹竟字子期山陽人王莽篡漢去官不仕更始徵以為丞相不受亦屆入長安竟于劍格鬬死之

王成山陽人與周黨嚴光王良並徵至京師不受官賜帛四十匹遣還

丁恭字子然山陽東緡人也習公羊嚴氏春秋教授常數百人州郡請召不應建武初為諫議大夫博士封關內侯遷少府詔

金鄉縣志

生自達至者著錄數千人當世稱爲大儒拜侍中帝常諮訪焉

王龔字宗伯山陽高平人舉孝廉稍遷青州刺史劾奏貪濁二千石數人安帝嘉之徵拜尚書歷汝南太守政崇溫和好才愛士引進郡人黃憲陳蕃憲不就蕃謁龔不即召見即留記謝病去龔怒使除其錄功曹袁閎曰蕃以賢見引不宜退以非禮龔改容謝乃益厚遇蕃由是後進知名士皆歸心焉永建元年徵爲太僕累遷司空以地震策免永和元年拜太尉在位恭慎非公事不通州郡書記所辟命皆海內長者宦官專權龔上書極言請加放斥諸黃門乃各使賓客誣奏龔罪順帝卽位亟自實前採李固時爲大將軍梁商從事中郎奏記於商言王公束修厲節不爲苟行但以堅貞之操違俗失衆橫爲讒佞所搆毀衆人聞知莫不嘆慄夫三公尊重未有詣理訴冤之義王公沈靜內明不可加以非禮卒有他變則朝廷獲害賢之名羣臣無救護之節矣將軍內倚至尊外典國柄言重信著指撝無違宜加表救濟厥瑕釁語曰善人在患饑不及餐此其時矣商言於帝事乃釋五年告歸卒于暢

王暢字茂叔舉茂才四遷尚書令出爲齊相徵拜司隸校尉治稱嚴明以事免太尉陳蕃薦暢清公方正拜南陽太守奮厲威猛豪右震懾功曹張敞奏記言懇懇用刑不如用恩孳孳求姦未若禮賢暢納之更崇寬政教化大行建安元年拜司空數月以水災免卒於家暢名在八俊子

謙爲大將軍何進長史謙子粲

范式字巨卿山陽金鄉人一名汜少遊太學與汝南張劭友並告歸式日後二年當還將過拜尊親乃其剋期至期劭白母請設饌候之母曰二年之別千里結言爾何相信之審邪對曰巨卿信士必不乖違果如期至登堂拜母歡盡歡而別後式任都功曹劭寢疾篤語其友同郡郅君章殷子徵曰恨不見吾死友山陽范巨卿也尋卒式忽夢劭元見垂纓冠履而呼曰吾以某日死當以某日葬巨卿未忘其能相及式恍然寤悲嘆泣下具白太守駕往奔喪未至喪已發引及壙柩不肯進母撫之曰元伯豈有望邪移時見有素車白馬號哭而來母望之曰此必范巨卿也既至叩喪言曰行矣元伯生死路異永從此辭執紼引柩於是乃前會葬千人咸爲揮涕式留冢次爲封樹去後復業太學長沙陳平子亦在學與式未相見而病將革語妻曰吾聞山陽范巨卿烈士也可以託死乃裂素爲書使遣式式省書愴然悲泣營護其家身自送喪歸長沙未至五里乃委素書於柩上哭別而去長沙計吏上書表式行狀三府並辟不應舉州茂才四遷荊州刺史友人南陽孔嵩家貧變姓名傭爲新野阿里街卒充導騎迎式式見而識之把臂呼曰子非孔仲山邪嘆息語平生勑縣代嵩嵩以先歸未竟不肯去正身隱行阿里子弟皆服其訓化辟公府道宿下亭盜竊其馬問知嵩也乃相責讓曰孔仲山善士豈宜侵盜謝還之官至南海太守式後遷廬江太守有威名卒於官

張湌字元節山陽高平人趙王張耳之後也父成江夏太守湌初舉茂才以刺史非其人謝病不起延熹八年太守翟超請爲

東部督郵中常侍侯覽家屬[illegible]其父罪惡請誅之覽遏其表不得通鄉人朱[illegible]為儉[illegible]上書告儉與同郡二十四人為黨於是下章計捕儉亡命遁走望門投止莫不重其名行破家相容至東萊李篤家外黃令毛欽操兵到門篤引欽謂曰張儉知名天下而亡非其罪縱儉可得忍執之乎欽起撫篤曰蘧伯玉恥獨為君子足下如何自專仁義篤曰篤雖好義明廷今日載半去矣欽歎息去篤因送儉出塞乃得免中平元年黨事解乃還鄉里公府辟舉皆不就歲荒饑傾資產與邑里共之賴以存者百數建安初徵為衛尉不得已起聞門懸車不預政事歲餘卒年八十四

劉表字景升山陽高平人魯恭王後身長八尺餘姿貌溫偉與同里張儉號為八及名在黨籍黨禁解辟大將軍何進掾初平元年拜荊州刺史用南郡人蒯越計誘殺宗賊帥十五人襲取其眾江南悉平乃治兵襄陽以觀時變孫堅圍襄陽表將黃祖救之堅死表遣使入貢朝廷以表為鎮南將軍荊州牧建安初張濟自關中率眾走南陽攻穰城中矢死官屬皆賀表曰濟眾以為來主人無禮至於交鋒此非牧意怪受弔不受賀也濟眾聞之喜遂皆服從復遣兵破平長沙太守張羨南接五領北據漢川開土數千里帶甲十餘萬招誘[illegible]學士歸者以千數思學校求儒為基興[illegible]章句養士息民從容自保當操與袁紹[illegible]表計之而不至韓嵩等說表門操本不[illegible]操觀虛實嵩不可強之至圍操以嵩為侍中零陵[illegible]盛稱操德勸表遣子入侍表怒囚嵩劉勳奔荊州表[illegible]十三年曹

操　征荊州
操操以琮爲[illegible]
表長子琦[illegible]
州刺史踰年卒

長卒幼子琮嗣韓嵩蒯越傅巽等勸琮降
越等候者十餘人操敗於赤壁劉備奏

仲長統字公理山陽高平人好學博涉贍於文詞遊學青徐幷冀過幹幹優遇之訪以時事統曰君有雄志而無雄才好士而不能擇人所以爲君戒也幹雅自多不能用及幹敗幷冀之士多與統統俶儻敢直言不矜小節語默無常時或目爲狂生每州郡命召辭疾不就作樂志論一篇詩二首荀彧舉爲尚書郎每論說古今發憤嘆息因著論名曰昌言凡三十四篇十餘萬言獻帝遷位之歲統卒年四十一樂志詩云飛鳥遺跡蟬蛻亡鼓騰蛇棄鱗神龍喪豫至人能變達士拔俗乘雲無轡騁風無足垂露成帷張霄成幄沉瀣當餐九陽代燭恒星艷珠朝霞潤玉六合之內恣心所欲人事可遺何爲局促又大道雖遺見幾者寡任意無非適物無可古來繞繞委曲如瑣百慮何爲至要在我寄懋天上埋憂地下判散五經滅棄風雅百家雜碎誇應從火抗志山樓游心海左元氣爲舟微風爲柁遨翔太清縱意咨治其逸　趣如此

伊籍字機伯山陽人少依邑人襲南將軍劉表先主至荊州籍常往來自託表卒隨先主渡江從入益州爲左將軍從事中郎嘗使吳孫權聞其才辯欲折以辭不得權甚異之籍與法正李嚴劉巴共造蜀用後遷昭文將軍

三國魏

宛茂字伯方山陽昌邑人少好學識論常據經典曹操辟爲司空掾補侍御史泰山多盜以茂爲太守旬月之間流民歸者以千數轉越浪太守公孫度在遼東留茂不遣之官茂不爲屈度誘其諸將大言欲乘隙取鄴眾唯唯茂面折之度謝曰故君言是也後徵爲魏郡太守甘陵相所在有績魏國建遷尚書僕射進中尉奉常太子太傅皆不在東宮其敬禮之

王粲字仲宣山陽高平人太尉龔曾孫也父謙爲大將軍何進長史進欲與爲婚見其二子使擇焉謙不許獻帝西還粲徒長安蔡邕見而奇之邕名高貴重聞粲在門倒屣相迎一座皆驚邕曰此王公孫有異才吾不如也吾家書籍文章盡當與之年十七司徒辟詔除黃門侍郎不就南之荊州依劉表表以粲貌寢而體弱通悅不甚重也表卒粲勸表幼子琮歸曹操操辟爲丞相掾爵關內侯尋爲魏侍中粲博物多識時舊儀廢缺與造制度粲恒與焉性善筭作筭術略盡其理屬文舉筆便成人以爲宿構建安二十一年從征吳次年卒於軍時年四十一子二坐魏諷事死以族兄凱子業爲後初凱與粲同避地荊州劉表欲妻之以粲幄而率乃以女妻凱生業字長緒位至謁者僕射

滿寵字伯寧山陽昌邑人年十八爲郡督郵盜賊屏息守高平令縣人張苞爲郡督郵貪穢十次政寵因其來在傳舍率吏卒出收之詰所犯即日考竟遂奉官歸曹操至竟州辟從事爲許令曹洪賓客數犯法寵收治之其自操寵聞乃速殺之操喜曰

當事不當爾邪太尉楊彪付獄孔融荀彧等屬寵但受詞無考掠寵俱不報考如法而自其無詞彪得出融等初聞考彪皆怒及事解乃更善寵遷汝南太守募壯士五百人牽攻袁紹門生賓客之拒守者二十餘壁又誘其渠帥於座中殺十餘人一郡皆定建安十三年助曹拒守樊城破吳於江陵又破之精湖累封南鄉侯拜伏波將軍明帝即位進封昌邑侯代曹休都督揚州諸軍事孫權揚聲攻合肥寵表召兗豫諸軍皆集敵尋退詔罷兵寵曰吳大舉而俱還非本意也必欲偽退以罷吾兵而倒還乘虛掩不備也表言兵不可罷吳果更襲合肥不克而還孫布遣人詣揚州求降言道遠不能自致乞兵見迎刺史王凌騰布書請兵迎之寵以為必詐不與兵而為凌作報書曰知論邪正欲避禍就順去暴歸道甚相嘉尚今欲遣兵相迎然計兵少則不足固衛多則事必遠聞且先密計以成本志歸時節度其宜會寵被詔入朝勑留府長史若王凌欲往迎勿與兵也凌後索兵不得乃自遣一督將騎七百人往迎之果為布掩擊死傷略盡寵之被詔也以凌黨有言其疲老悖謬者及見帝體氣康強即遣還鎮詔書以廉頗馬援為比吳陸遜向廬江論者謂宜速赴之寵曰廬江雖小將勁兵精守可經時敵舍船二百里來後尾空懸正欲誘致速進恐走不可及耳整軍趨楊宜口吳兵聞之夜遁寵以合肥城南臨江湖北遠壽春共得據水為勢彼往易而我救難請於城西三十里有奇險可倚更築城移兵留守此為引賊平地而倚其歸路於計為便冊表請帝徙之孫權自出欲圍新城以其遠水積二十日不下寵語諸將曰權見吾移城必於其眾中有自大之言今大舉來雖不敢至必當上

岸燿兵以示有餘乃潛遣步騎六千伏巴池隱處以待之權果上岸燿兵伏軍卒起擊之斬首數百有赴水死者明年權自將寇十萬赴新城龍馳赴之募杜士數十人折楯爲炬灌以麻油從上風縱火焚其攻具斬殺權弟子泰吳師乃退竄又遣兵乘秋不向熟攻破吳兵之屯於江北皆焚燒穀物以所獲賞戰士景初二年徵還爲太尉寵不治產業家無餘財詔以行父祭遵比之賜田穀錢物以表其忠儉寵顏後增封邑凡九千六百戶子孫二人爲亭侯正始三年卒謚景侯子偉嗣偉字公衡以格度知名官至衛尉偉子長武爲大將軍掾偉先以事忤司馬昭參軍王羕因諸長武考掠死偉免爲庶人時論冤之偉弟乂奮晉元康中官尚書令司隸校尉

單固 山陽人有器識正始中兗州刺史令狐愚與固父伯龍善聲固爲吏固弗欲也不得已往愚與王淩謀誅司馬懿事泄愚固與愚皆遇害

王弼 字輔嗣父業尚書郎弼幼稟慧好老氏通辯能言吏部郎裴徽見而異之問曰夫無者誠萬物之所資也然聖人莫肯致言而老子申之無已者何也弼曰聖人體無無又不可以訓故不說也老子是有者也故恆言無何晏爲吏部尚書甚奇弼曰仲尼稱後生可畏若斯人者可與言天人之際矣正始中補臺郎初除官觀尚爽請問爽屏左右弼與論道稽疑旨無能及爽以故黨之弼遂馬不治名高事功亦雖非所長性和理樂遊宴解音律善投壺與鍾會善會論議以校練爲家然每服弼高致恆

[illegible]論聖人無喜怒哀樂猶不然之以爲鑒人按於人者神明也[illegible]
[illegible]於人者五情也神明茂故能[illegible]中和以通無五情[illegible]不能
[illegible]無哀樂以應物而無累於物者也[illegible]
苟誠難強大義彌名貴[illegible]書獻之[illegible]明星以[illegible]
不能去自然之性云爾爲人淺而不識物情[illegible]
後皆不終書[illegible]
之[illegible]息
累日

晉

王宏字正宗高平人魏侍中粲之從孫也[illegible]
[illegible]初爲[illegible]太守[illegible]百姓如家[illegible]
不動[illegible]教[illegible]
[illegible]
[illegible]
[illegible]

淡而寡味故始學者不好也及所觀彌多所習彌博日聞所不聞日見所不見然後心開意明傲業樂羣忽然不覺大化之陶已至道之入神也故學之染人甚於丹青丹青吾見其久而渝矣未見久學而渝者也夫工人之染先修其質後事其色學亦有質孝弟忠信是也君子內正其心外修其行行有餘力則以學文文質彬彬然後爲德夫學者不患才不及而患志不力故曰希驥之馬亦驥之乘希顏之徒亦顏之倫也又曰刻而舍之朽木不知刻而不舍金石可鏤斯非其效乎祭酒永更起屋行禮博曰君子行禮無常處也孔子射於矍相之圃而行禮於大樹下況今學庭庠序高堂顯敞乎溥爲政嚴而不猛風化大行有白鳥集於郡庭汪春秋經傳撰江表傳及詩文數十篇卒於洛子勃過江上江表傳於元帝詔藏於秘書

王沈字彥伯高平人少有俊才不能逐俗浮沈家樂素爲時豪所抑仕郡文學掾抑鬱不得志乃作釋時論略曰東野丈人觀時以居隱耕汙腴之墟有冰氏之子過而問途丈人曰子奚自曰自溷陰之鄉奚適曰適煌煌之堂丈人曰入煌煌之堂者必有赫赫之光今子困於寥而欲求諸熱無得熱之方冰子瞿然曰何爲其然也丈人曰融融者皆趨熱之士其得爐冶之門者推挾炭之子苟非其人不如其已冰子曰吾聞宗廟之器不與華林之木圓門之賓何必冠蓋之族詢賢有解蓬蓽而佩朱紱舍徒搖而乘丹轂由此言之何恤而無祿願先生告我途之遠也丈人曰嘻子聞得之若是不知時之在彼吾將釋子夫道有安危時有險易才有所應行有所適英奇奮於羅橫之世賢智顯於霸王之初故有朝聞而夕貴先卷而後舒今則不然上聖

下邪時遲道芳聲后遲頃[illegible]安守平百[illegible]子奏世相生公門
有公卿門有[illegible]士豐於貴族爵命不出閨庭俱叔之子者爲
老成賜有常爵貴有長榮至乃宏實者以沖噲爲雅量瑰瑋者
以慢利爲歸[illegible]胎者以[illegible]檢爲宏曠[illegible]者以守義爲[illegible]
嘲哳者以[illegible]爲高亮[illegible]者以色[illegible]爲[illegible]
之譽嘲[illegible]者得清勳之[illegible]皆寒素之[illegible]素達之[illegible]名[illegible]
流也貴人必急於己恒實德無厚而自貴位未高而自[illegible]
[illegible]面達觀鼻[illegible]鼻而刺天敖[illegible]道[illegible]悔[illegible]權門心以利[illegible]智以
勢昏姻[illegible]相[illegible]敗[illegible]交[illegible]局[illegible]於所[illegible]惑於所[illegible]
翼翼[illegible]士萬億奔走集門求官買職重[illegible]闕其車乘[illegible]寺[illegible]其
服[illegible]觀容陰參於[illegible]室疏賓從倚於門[illegible]時因[illegible]見於[illegible]色
心懷內[illegible]外[illegible]剛直譚道義謂之俗生論政刑以爲鄙極高會
[illegible]宴惟言遷除消息官無大小周是誰力今以子[illegible]寒懷[illegible]
素志淩雲霄偶景獨步直順常道關津難度[illegible]騁[illegible]虛[illegible]無[illegible]
兎[illegible]塗地塞投足何惜於是冰子乃釋然悟是時王政陵遲官
才失實君子[illegible]遲而[illegible]郡[illegible]作孤奮論與釋時意同讀
者多[illegible]
息焉

郗隆 字宏始高平[illegible]人[illegible]尼行節概爲侍[illegible]右丞百僚[illegible]之少
[illegible]趙王倫[illegible]以[illegible]刺史[illegible]屬有犯[illegible]以臺[illegible]
之遠近多怨許王[illegible]討倫檄至中州人在軍者皆欲起義隆以
兄子鑒爲倫[illegible]子悉在京洛隆[illegible]未決主簿趙[illegible]秀才[illegible]
潭西[illegible]隆[illegible]顧彥言乃曰我[illegible]一[illegible]無所
偏[illegible]惟欲守州而已停檄六日軍人懷怨隆[illegible]子遂[illegible]遲[illegible]時

人惜之

鄭鑒字道徽隆兄子也少孤貧讀書躬畊以儒雅著名趙王倫辟爲孫知倫不臣稱疾去職倫篡其屬皆至大官鑒閉門自守不染逆節惠帝返正累遷太子中舍人中書侍郎東海王越辟爲主簿舉賢良不行征東大將軍苟晞檄爲從事中郎不應從兄晞爲晞別駕懼禍勸赴召不聽京師陷寇蜂起鑒陷賊中邑人張賣先求交於鑒不得至是在賊營來省鑒疾既而邀鑒鑒曰相與邦壤義不及逼何可怙亂至此實慚去賊帥陳午以鑒有名將逼爲主鑒逃得歸鄉里時天下大亂所在饑荒州人素感其義者相與資贍之鑒分所得以恤窮困多所全濟衆相謂曰今天子播越中原無霸當歸依仁德庶可後亡遂共推鑒爲長合千餘家避難於魯嶧山元帝初鎮江左承制假鑒兗州刺史鎮鄒山三年衆至數萬就加輔國將軍都督兗州諸軍事明帝初加安西將軍都督揚州江西諸軍假節鎮合肥王敦忌之表爲尚書令徵還道姑孰見敦敦曰樂彥輔短才耳後生流宕言違名檢考之以實豈勝滿武秋邪鑒曰擬人必於其倫彥輔道韵平澹體識沖粹處傾危之朝不可得而親疏及愍懷太子之廢柔而有正武秋失節之士何可同日而言敦曰愍懷廢徙之際危機交急人何能以死守之鑒曰丈夫既絜身北面義同在三豈可偷生屈節靦言天壤邪苟道數終極固當有士以之耳敦方[illegible]忿其言不復見而拘留不遣久之鑒自若敦乃謂錢鳳[illegible]儒雅之士名位既重何得害之乃遣還臺鑒遂與帝談[illegible]鳳王含等兵逼京都議者欲帝親征戰鑒

曰苻堅縱逸勢不可當可以筭屈難以力競合等號令不一抄盜相尋百姓懲征年之變人皆自爲守賊無遠圖惟恃豕突一戰臨日持久必生義士之心令謀猷得展豈可以此弱力敵彼强寇決勝負定成敗於呼吸哉帝從之賊平遷都督徐兗青三州軍事鎮廣陵帝崩與導等同受遺詔輔少主祖約蘇峻反鑒開郡請率所領東赴詔以北寇止之中書令庾亮宣太后口詔進鑒司空鑒奉詔流涕設壇場刑白馬大誓三軍衆皆感憤遣將間行詣溫嶠曰今賊謀挾天子東入會稽宜先立營屯據要害既防其越軼又斷其糧運然後靜鎮江口堅壁以待賊攻城不拔野無所掠不待百日賊自退矣嶠然之陶侃爲盟主討賊轉軍將軍王舒虞潭皆受鑒節制率衆渡江會侃於茄子浦鑒與後將軍郗鑒進丹徒立大業曲阿透亭三屯賊急攻大業城中無水默斟逐突圍出三軍失色參軍曹納勸鑒退還廣陵侯後衆鑒乃大會僚佐責納以大義將斬之久乃得釋大業圍解蘇逸等走吳興鑒遣兵追斬之降男女萬餘口加侍中更封南昌縣公以先爵高平侯封其子曇鑒城京口討平逸賊劉徵等進太尉以疾遜位薦蔡謨自代又薦兄子邁可兗州刺史尋薨年七十一贈太宰謚文成初鑒值永嘉喪亂居鄉窮餒鄉人重其名德傳其食之兄子邁甥周翼並小鑒常攜之就食並得存活邁官至護軍翼刺縣令鑒卒翼解職歸居喪三年鑒二子措曇

翻曰字安國鑒長子少不交競弱冠除散騎侍郎不拜性至孝居父憂結廬墓側性冀簡南昌公歷官臨海太守與姊大王義之書士計謀以有遷世之風棲心絕穀脩黃老術弟曇卒益無處世意以狀去職築宅章安有終焉之志簡文帝輔政徵除太常

[illegible]不拜願[illegible]

惜部者[illegible]

出河上惜子超[illegible]溫所[illegible]溫[illegible]己所[illegible]溫[illegible]

乞[illegible]

穆子三超[illegible]

超將殺出一[illegible]書付門生曰若公以我[illegible]

此箱不[illegible]

往遂密計也惜大怒曰小

子死恨晚矣遂不復哭

郗超字嘉賓少卓犖不羈惜與夫師道而超奉佛惜有錢數千萬

嘗[illegible]

司馬參軍與王珣並爲溫所重溫將北伐慕容氏於臨濟

超諫以道遠作水又淺不通遂遣溫不從引軍自濟入河超復

進策曰清水入河無通運理若賊不戰困資無所寶所處也今

盛夏悉力遠造鄴城彼伏公威略必望陳而走還還圍鄴若欲

決戰呼吸可定但恐此計輕決公務將重不從則當頓兵河濟

控引權運令資儲充備足及來夏雖賒尋轉亦濟克若舍此二

策連軍西進進不速決退必憊乏彼得保守冬船遡難且北土

早寒三軍裹褐者少恐不可以涉冬非但乏食而已溫又不從

及枋頭之敗溫甚恥之遂謀廢立以威劫眾當是時超權重甚

遷中書侍郎謝安王坦之諮之猶未得逃見也轉司徒左長史

常以父名公子位遇皆在謝安右而安雅懷恢曠優游閑已每

懷憤懷慨固與謝氏隙服闋除散騎常侍不起授臨淮太守

[illegible]宜威將軍不拜年四十二先嘗在起好交游參門後[illegible]事授
而友之其歿也貴賤操筆爲誄老四十餘人王廙之兄弟皆嘗
也超在時見恪執禮甚謹及超歿乃漸疏放恪歎慨然曰使嘉
賓不死鼠子敢爾邪超好嘉遁聞有辭榮拂衣者輒爲設屋宇
器服畜僮僕以爲樂超無子以從弟儉之子偷施嗣偷施字
惠脫襲爵南昌公少與王凝齊名累居清顯領宣城內史入補
丹陽尹劉毅鎮江陵請爲
南蠻校尉與毅俱死國除

郗曇字重熙鑒次子少賜爵東安縣伯歷官中書侍郎侍文帝爲
撫軍引爲司馬累遷北中郎將都督徐兗青揚州之晉陵
諸軍事徐兗
刺史子愔

郗愔字道運身長八尺美鬚髯孝武帝甚器之累擢梁秦雍司荊
揚并等州諸軍事建威將軍雍州刺史假節鎮襄陽甚得關
隴之心降附者十計慕容垂圍慕容永於潞州永遣子宏求救
獻王璽一縱愔上璽於臺言垂若并永其勢難測今計宜救永
永垂並存自爲仇讎連雞不棲無能爲患然後乘機雙斃則河
北可平帝然之兵未發而永已沒王恭殷仲堪等作亂徵愔爲
尚書仲堪使人害之於塗因
子皆死贈鎮軍將軍子備謝

檀斌高平金鄉人明帝時爲兗州刺史石勒
將石良寇兗州斌固守無救力戰死之

檀憑之字慶子高平人少有志力從兄子韶兄弟五人勁[illegible]憑之
撫若己子累官東莞太守與劉裕有舊數同東討諸[illegible]

義旗之建憑之方內艱墨經赴之欲以爲建武將軍有善相者
晉陵韋叟見之驚曰卿有急兵之厄其候不過三日富謹聞勿
恒出會恒氏兵至羅落橋憑之與褚裕各領一隊出戰憑之
敗死之贈冀州刺史義熙初加贈散騎長侍封曲阿縣公

南朱

恒謐字令孫高平金鄉人晉冀州刺史憑之之從子也高祖建義
謐及弟祇道與等皆從謐以京城都邑平定官龍驤將軍
秦郡太守陳留內史以參軍從征有功封宜陽縣侯從征廣固先
登功領琅琊內史以參軍從征有功封宜陽縣侯從征廣固先
軍將軍淮南太守鎮壽陽[illegible]將軍領本州大中正宋初以
佐命功加食邑五千[illegible]
又弟道濟有大功[illegible]
獨優卒年五十六[illegible]

恒祇字恭叔謐第二弟祇小[illegible]參軍東征[illegible]有功
復爲王誕龍驤參軍[illegible]兄[illegible]參建武軍事[illegible]之戰沒
以所領兵配祇[illegible]
平復征亡命恒遠兄弟[illegible]
龍驤將軍[illegible]
國將軍[illegible]
史廣陵相亡命司馬國璠[illegible]
淮因天雨陰暗夜緣城入[illegible]
賊射之傷股乃入語左右賊[illegible]
懼曉必走矣賊聞鼓果謂將曉[illegible]

武將軍[illegible]祖[illegible]國璠後寇奪中祇分軍擒討破斬之宋國建
諸祇爲宋領軍將軍加散騎常侍祇性豪放不願內遷未幾卒
益曰威侯子虔立子明明子宣明宣明子逸未亡國
公以祖子繼先封邑邱縣伯子遐亦傳爵至齊初
楊定濟南少第也幼孤居喪備禮奉姊事足以孝友稱高祖創義
道濟從參建武軍事積功封吳興縣五等侯平魯山禽桓
振討滅作唐縣男加至冠軍將軍義熙十二年高祖北伐道濟爲
道覆皆身先士卒率厲文武所向摧破累官中書侍郎寧朔將
軍封作唐縣男加至冠軍將軍義熙十二年高祖北伐道濟爲
前鋒出淮肥諸城戍望風降附進克許昌獲太守姚坦大將楊
業至成皋降刺史尋華徑進洛陽降陳留公姚沈凡拔城破砦
俘四千餘人諸將議戮之爲京觀道濟曰伐罪弔民正在今日
皆釋而遣之戎夷感悅相率歸者甚衆進據潼關破姚紹長安
既平宋國建道濟爲侍中領世子中庶子兗州大中正未受禪
轉護軍封永修縣公聽直入殿省高祖不豫給班劍二千人出
臨江北淮南諸郡軍事鎮北將軍南兗州刺史景平元年虜圍
東陽城加使持節都督征討諸軍事救之虜燒營焚攻具遁還
遣鎮廣陵徐羨之等謀廢立諷道濟入朝告以謀道濟宿衛軍
府就都陸陸軍動不得服道濟就寢便熟文帝未至道濟入守
朝堂帝即位進號征北將軍[illegible]常侍鼓吹一部進封武
陵郡公加食邑至四千戶增督青徐兩州事謝晦反道濟奉命討
之晦眾不戰自潰事平加領南大將[illegible]封千戶元嘉八年到
彥之伐索虜已得河南旋失之金[illegible]垂沒虜復潛臺加道
濟都督征討諸軍事率眾北討軍[illegible]到壽張破其安平公乙

始春軍轉戰至高梁亭斬其壽昌公悉頓庫精進至濟上連戰二十餘日虜衆盛潛臺遂陷道濟自歷城全軍而還進位司空領揚州元嘉十二年帝有疾召道濟入朝既至帝疾間十三年春將還鎮已下船矣帝疾動復召入祖道即收付廷尉下詔奏其疑亂猜阻附下罔上希冀非望規肆禍心並其子侍郎檀中郎參軍舍人隱王濟承伯秘書郎遵等悉附廷尉伏法又收參軍高進之並殺之惟邕子孺得有世祖時爲奉朝請道濟立功前朝威名甚重左右腹心並經百戰諸子又有才氣朝廷疑畏之故及於禍薛彤高進之並道濟所任有才勇時以比關張云

南朝齊

檀超字悅祖高平金鄉人祖嶷之字宏宗宋南琅邪太守父遣彪字萬壽正員郎超好文學放誕任氣解褐州西曹轉與別駕蕭惠開抗禮惠開自以地望居前稍折之超張目曰我與卿俱是國家微賤時外戚耳何足以一節驕人惠開欣然更爲親款

父惠開祖姑蕭太后長沙景王妃超祖姑也超嗜酒好談詠自比晉鄒超常言高平有二超又曰猶覺後爲優也建元二年初置史官以超與江淹領史職表上條例開元紀號不取宋年封爵各詳本傳無假年表又制著十志史功未就而卒淹撰成之時有吳邁遠者喜爲篇章好自誇而嗤鄙他人每作詩得稱意語輒擲地呼曰曹子建何足道哉超笑之曰昔劉季緒才不逮作者而好詆呵人文章季緒瑣瑣焉足道哉邁遠又何爲者超叔父遣鸞字萬安亦有文學撰續晉陽秋二十卷官至永嘉太守

北朝

周

田宏 字廣略高平人勇敢有謀略歸周士[illegible]復宏農戰沙苑解洛陽圍破河橋陳皆有功賜姓從于謹原州刺史進爵爲公魏廢帝元年平蕭韶討西平爲州羌氐及信州蠻二刺帳州動遣宏式百姓久安吐谷渾寇邊宏討之獲其二十五王復破齊將段孝先拔宜陽宏每臨陳摧鋒直前身被一百餘箭朝廷壯之拜大司空少保子恭嗣爵觀國公其後亦顯於隋唐

李崇 字永隆高平人英果有謀起家州主簿辭不就求爲將隨宇文護伐齊以功封廣宗縣公懷州刺史進爵郡公

唐

郗純 字高卿兗州金鄉人舉進士拔萃皆高第張九齡李邕俱重之自拾遺七遷至中書舍人處事不回爲宰相元載所忌牙將李琮恃魚朝恩勢桀横眾辱京兆尹崔昭於禁中純曰此區區恥也卿詣載請速治其罪載不納遂辭疾還東都號伊川田父十年不出德宗立召爲太子左庶子辭不拜貶詹事聽致仕帝召見褒嘆良久賜金紫公卿以下咸祖都門世高其節子士美

郗士美 字和夫年十二通五經史記漢書交友蕭穎士顏眞卿柳芳常曰吾曹異日當交二郗之間矣未冠爲陽翟丞從李抱真潞州幕府以之進房州刺史黔中經略觀察使討平溪州與向子琪封高平郡公遷京兆尹天子多所咨建出爲鄂岳觀察使時安黃節度使伊愼入朝其子宗主後稱權蹇母死京師匿之欲因其權士美使府屬過其境搜出逮因以母訃告之朝

爲辦裝有惶遽上道改河南尹檢校工部尚書充昭義節度使
招義自李抱眞以來皆武臣私廚月費米六千石羊千首酒數
十斛澤人困甚士美至盡去之出廩錢市物自給盧從史時日
具三百人饌餉牙兵士美曰卒衛於牙職也安得廣費爲私恩
亦罷之其討王承宗也遣大將王獻誓萬人爲前鋒獻恣橫逞
撓士美卽斬以徇下令曰敢後者斬親鼓之大破賊下三營環
相鄉時諸鎭兵合十餘萬多玩寇犯法獨士美兵銳整最先有
功憲宗喜曰因知士美能辦吾事是時士美威鎭兩河以疾召
拜工部尚書忠武節度使卒年六十四贈尚書左僕
射謚曰景士美善與人交重然諾故名益重於世

宋

李光璽 金鄉人十世同居太平
興國二年部旌其門

張鼎 字穆之金鄉人太宗時爲御史有直聲歷官尚書郎知蔡州
時文清麗王禹偁雅推重之以爲不可及有編鱗集若干卷
皆御史時所上疏議也

潘中行 字思復金鄉人登進士第元豐中爲太學官處舍
獄起中行獨不涖吏議部褒之著昌邑集二十卷

元

孫青 邑洛城村人以功授金
鄉尹有惠政見職官略

馬紹字子卿濟州金鄉人從上黨張播學世祖用丞相安童言求儒士講論經史資見聞平章張啟元以紹應詔授都土出知單州至元十年僉山東東西道按察司事十三年以江淮甫定遷官撫治還同知和州路總管府事十九年召爲刑部尚書庫東鹽絨四兩時相欲置重典紹言物情俱輕決杖釋之二十年參議中書省事河間李稷任妄言惑衆謀不軌紹按問全活百數二十四年分立尚書省擢拜參知政事賜中統鈔五千緡時更印至元鈔提舉杜瑀言公私非便平章桑哥怒曰杜瑀何人敢沮吾鈔法欲重罪之紹從容曰國家導人使言言可采用之不可采亦不之問今重罪之豈不違悖詔書瑀得免拜尚書左丞親王戍邊士卒虜米有過支者帝欲究罪之紹曰邊庭用兵罪之失將士心支過數者當闕年之數可也從之宗親海都作亂其民來歸者七十餘萬散居雲朔間桑哥議徙之內地就食紹執不可桑哥怒曰馬左丞愛惜漢人欲殺死此輩耶紹徐曰南土地燠北人居之恐生疾疫若慮餓死曷若計口給牛馬之資俾還本土則未歸者誰不欣慕言有異同何以怒爲宜取上裁上聞曰馬左丞之言是也桑哥集諸路總管三十人導之入見欲以趣辦財賦多寡爲殿最帝曰財賦辦集必民力困竭府庫豈少此哉紹退即錄聖訓付太史書之議增鹽課紹力言山東課不可增議增賦紹曰苟不節浮費雖重斂數倍亦不足也專遂寢都中昔藉地分給居民權勢多取焉以一區授紹紹不可桑哥欲奏請賜之紹曰紹以非才居政府恒憂不能塞責詎敢邀非分之福以速罪桑哥敗跡行賂者籍獨無紹名桑哥曰吾蚤信馬左丞之言不至此帝亦曰馬左丞忠潔可倚政中

曹左丞遷右丞大德四
年卒有詩文行於世

鄭持中字遠孫金鄉人任兩浙都轉運使出鎮湖廣憲至朝廷馬亦
[illegible]被執敗欲降之怒罵不屈死贈秘書監鄭氏[illegible]

孫孝子德至大二年御史廉里襄立其名蹟旌表孝子坊在東大

高揆外世北平富庶人父顯字輝卿以從龍著績攻濠州破黃堆
木寨圍彭城渡大河所向無前與金將劉鐵鞭戰河朔奪其
虎符及金銀等符三十有奇累授懷遠將軍徐邳滕三路總
管轉攻豐沛徐邳閒至輝有功又[illegible]陽先登中流矢死贈金
鄉遂世爲金鄉人揆通書史善騎射[illegible]父顯爲總管隨東平路
[illegible]帥傅子德榮德榮子鵬翼皆爲總[illegible]將高氏以武略得官者
又有高拯字正甫[illegible]仲子也官提領[illegible]擴字和甫顯季子也官
總帥高德成招討司經歷高德明行[illegible]元帥府經歷高德平招
討司經歷面擴尤涉數經
受經勇善戰有奇將風

明

高霦字仲翔元世祖平路總管鵬翼子也知讀書性孝友至起
[illegible]驛掠錢其幼弟攜去霦急追盜曰家財非爺所私創有盜[illegible]
還取吾服代質盜果釋縛霦竟被害年三十五論者謂與[illegible]
趙孝同烈云妻趙氏若節[illegible]然教二子勝瑛成立瑛成進士
官清顯勝瑛稱孝義之報[illegible]字維志瑛子也講學好古[illegible]
登第授戶刑倫[illegible]中[illegible]劾不避權貴出爲浙江參議[illegible]不

霍惠家居齋集

自謝日貞恒子

張天俊洪武初以孝廉授

學徵授本邑訓導

[illegible]

[illegible]

[illegible]

[illegible]

[illegible]

[illegible]

[illegible]

[illegible]

任鼎本者何友日[illegible]

大起抽案碎[illegible]

皮長土產幸相[illegible]

子[illegible]具[illegible]食之[illegible]

羅織下獄竟[illegible]

王佑貢生性[illegible]

邑大夫[illegible]

[illegible]

[illegible]

[illegible]

[illegible]

[illegible]

[illegible]

俱行富順父瀕已遠大呼盜賊追
遇害賊去其父收屍葬於[illegible]山陽

朱紱廉生事母至孝兄統卒無子奉嫂與母同二十年不論伸兄
紱與鄰人訟邑令素重紱使處解紱惟引咎爲兄謝過訟遂
息夜有賊入室而覺家人起執火持刃紱曰是不過里人爲饑
寒所迫耳令減火賊得逸去選爲岐州訓導士以朱夫子呼之
卒於官執紼而
送者數百人

李春幼以孝稱母歿葬城西九里諸廬於旁朝夕哭負土成墳
士大夫過者莫不敬歎常事旌其門曰孝子墓有碑記

秦斂禮部儒士母故廬墓於城南三十
五里之祖原有司申上憲旌其門

李槃字承光父雅與弟琴縣知縣河俱正德庚午舉人槃舉丙子
鄉試任工部司務廉幹有才歷郎中理大工不撓權貴擢[illegible]
洗知府清苦愛民進行太僕寺少卿去之日父老攀轅有泣
下者以子燧貴累疏乞休獨黑頭勇退人尤高之祀鄉賢

郭襄字隱之廩生有文名嘗夜被盜以身脫父於難母病痘呪
之朝愈人稱純孝以子東藩貴益恂謹有犯不校祀鄉賢

胡洞字本虛事繼母郭至孝性剛正博學能文與四方名流交爲
士林推重子汝桂官吏部遂杜門謝客有持賄至者怒欲置
之法由是人無敢以私干聽
年好靜坐無疾而終祀鄉賢

孫表字[illegible]閩其先山右人遷金鄉卜居褐城阜性積德至表益卓
卓自國嘉靖間邑士大夫有十老圖表其冠也一時推之曰

望重
山斗

楊挺高字叔謙成化中金鄉主簿春之曾孫也嘉靖辛丑登進士
授海寧知縣調平湖累遷河南左布政使所至以廉惠聞
擢蕪湖關稅羨金三萬兩管節愼庫羨金五萬兩悉出備公帑
與海公瑞同歛清官寮三大性孤鯁令平湖錦衣陸炳忝橫挺
高不爲阿守鳳陽值嚴嵩當國上計日以二部往謁而已竟以
直忤巡方爲所齮卻拂衣歸杜門謝客日惟課子弟爲事學務
窮理議論一揆於道士
多宗之祟祀忠義祠

李燧字晦夫太僕寺少卿槃子也登嘉靖甲辰進士授行人遷戶
部主事督餉過荆時俺答薄城京師戒嚴燧與同事協力戰
守四晝夜無少息轉餉得不失擢員外郎尋擢河南僉事妖賊
師尚詔等刼歸德燧自將官兵擒賊鋒搏其渠帥寇平上賜白
金文綺馬旌伊庶人蓄眾謀不軌燧悉收捕殲其元惡威名益
著浙江副使時浙有倭患燧備兵杭嘉嚴飭守具累歲倭
不敢犯陞湖廣參政會巡撫闕廷議推燧遂超擢右僉都御史
巡撫湖廣總大軍十二營故事封疆重任皆司馬卿貳或內臺
大夫以大參超擢異數也燧性嚴毅任事果決至剛除貪滑黜
豪強地方肅然素習兵法汰冗去浮募精壯訓練之條行十餘事
積弊一振無何忌者嘗其銳進攻西都燧乃力求退歸之日二
親尚健日與見爺怡怡趨庭韓侍日書閣爲家課著古文詞時
論重之卒
祀鄉賢祠

周濟用　字伯石號石屏祖璣舉人合肥知縣父允中舉人歷官陝西參議以清直著濟用舉嘉靖癸卯鄉試官至鄖陽知府廉厲秉公人莫敢干以私歲饑請振先發倉不俟報民以濟上官亦嘉其能權中使所至橫暴濟用力與抗郡得無擾初爲郡州守決奇獄有神明之稱同知順德司水允督北新關清軍田畝土寇疏河渠寬稅餉革除積蠹民商樂業人稱古循良云幼博學工古文詞尤善書有南齋漫稿諸集行於世

郭東藩　字鎮夫嘉靖丁未進士授聞喜知縣進戶部主事改禮部出爲陝西參議分守漢中再擢按察司副使被吏議夷然曰殆天之遂我也遽歸時年未强仕角巾布袍游心六藝卻屋宇以棲親友之無告者年饑輸粟平糶前後各千餘石臺使以狀聞有詔旌表晉三品秩其諸義舉爲惠於鄉者里人頌之卒祀鄉賢

胡汝桂　字芳甫嘉靖丙辰進士時議選部曹臺省以迂壯爲格汝桂以年不及格辭主者强之則請就刑部曰讀律可以知政澹泊可以養心也尋遷吏部十年歷四司進郎中兩遇察典請操凜然掌銓時概謝請託望上官不敢屬以私稍遷太常寺少卿即致仕歸跡不履公庭服食如寒素閉門著述有讀易雜言河圖解諸集卒祀鄉賢

周濟生　字魯愚父卒生母遺腹生孩提知讀書焚膏咿唔侍二母紡績誦詩至劬勞章即泣涕不可止母病醫囑孫後事已見濟生悲苦復慰解謂病者糞苦則可愈聞所下色黃白似有生理遽起亟嘗之喜躍自醫醫驚嘆母竟瘳後以歲貢爲沛縣

教諭士人
皆敬愛之

周大備字文郁諸生少有利濟志積學秉禮以孝友聞二親春秋高侍養備至讓宅居從弟不給者助之置祭田以豐祀事且贍族邑苦水沮洳多病涉廣築橋梁行人賴焉子永春爲達官益自刻厲却苞苴請謁常貽書督誨爲庭訓子著官績多其教云卒
祀鄉賢

孫庚字曦長號少白選貢生博學好古淡於仕進年五十選安邱訓導一年以思親請告略云有父不將已抱終天之恨有母在堂猶存愛日之心本借微祿希伸志養豈期月俸一囊竟爾路阻千里遂使瓶罍相資之命反成東西遼絕之形迎養與力既不能就養則義又不可南國白雲空依依而企望北堂萱草徒泠泠以靡依況係風中之燭愴心最甚倚成綫斷之箏噬臍何及是以夜靜祈星斗淚灑三更之月夢哀啼寢安魂飛午漏之雞身雖淹於一載腸已斷於九迴有天可表無地自立愆乞體明王孝治之思念母氏劬勞之苦准呈轉申俯允致仕歸梧再奉之年悉雲蓋雨沃之年而犬馬可圖之報皆嘶環結草之報矣時人多傳誦之既歸偕弟舉人斗斯夕依依承歡無間邑士稱爲二難著有渠陽集藏於家

周永春字孟泰號鍾陽萬歷辛丑進士以縣令上考擢禮垣進春諫升太常少卿特簡巡撫遼東以憂去終於家爲人材器瓌瑋幼好學篤學達且母懿止之乃帷燈潛玩母弟知也成章補博士弟子第二年十九舉於鄉又十年成進士所學務經濟

大略不取浮華初謁選得武河主者偉其器易以洪洞懲新鄭
弊政聲大起調陽曲治益著行取禮科給事中國計民瘼奏疏
數十上進都給事中值大計察宋有所左右排羣議力爭或曰
人翼已成子欲翦之不惜頭上冠耶永春正色曰苟利社稷死
生以之時東事孔棘廷議復遼撫助經略上可之而難其人是
時永春還奉常甫三日廷論以其名上從之至則糾侵隱清贖
鍰得二千金以犒援軍援軍仰之如父母協力東事輸輓調發
無暇晷日上之委我者撫也撫以勘劾所關甚鉅脫有咎吾與
諸司道其之司道亦皆奮勉不敢後無何東事潰悉發河西精
銳以應而西部乘隙挾十餘萬眾邀賞有詔勦將吏防撫必出
萬全永春董率諸道各授以指五日而款成西部咸俯首受事
去又募土著三千人衛廣寧瞻　築堡守具稱完經略熊廷弼
曰關西非周都堂馬骨與盤無　齊矣聖書嘉勞賜銀幣俄闖
祖母憂朝議奪情力辭還里會　然倡亂鄆鉅闖犯逼城協邑
令守禦城賴以全河決水大至損　戍壞急率眾督修築晝夜坐
危堤上諸子諫不聽曰天下事不　以身當其衝安得濟爾輩志
之天啟初議起廢忌者乃致之理　從失陷例論戍崇禎初復
官巡按禹海若薦其才品可大用竟不起著有殷諍錄兵機密
纂諸書
藏於家

李士元字德一號青巖萬歷己未進士授武清知縣地近京中官
族黨倚勢橫恣士元立法禁之犯者痛懲不貸調固安以
剛直忤郡守暗揭臺使降南京錦衣衛知事崇禎初起山西推
官積獄一清直指重其方正委出巡一以敬慎從事有原情開

釋者其人感恩獻茶士元啟之乃金花也立召鄉老與其人曰我釋汝罪公也今以此餽翻成私矣且既感我何汗我也其人慚謝去行取戶部主事理餉大同時邊事日亟刊檄紛馳轉運連日夜積勞至嘔血不怠復命日車戶數百及鄉老泣送十餘里再遷郎中時朝寧角立有勸入黨立致通顯者不應出爲汝甯知府潔己率屬愛民如子歲餘以艱歸里貧至不能營葬事哀毀疾發遽卒年止五十一　國朝順治六年山東藩使胡其汝甯人也遣金鄉設祭於墓爲建議崇祀鄉賢祠

李奪錦　字繼盛孝友樸誠能文善書由歲貢授吳縣訓導瑞禍熾捕及周順昌生員王節等仗義擊緹騎死奪錦曲爲解救得免株累陞南部知縣興學勸農治績彰著值獻賊入川南部當其衝奪錦以忠義勵士民固守城得全當事交薦未及用以內艱歸河決捐金築堤輪粟濟貧卒之日聞者多流涕云

張文燦　字閶堂號北斗崇禎戊辰進士除棗强知縣勞來綏集治績卓陞浙江運判行取戶部主事出督蕪湖鈔關潔己奉公遷郎中擢大名知府連年饑饉流寇日猖積憂勞成疾乞歸以才望徵不復起卒祀鄉賢

李守經　貢生少負異才詩文皆超邁災疾露禱請代瘞寇之警捐重資募勇士以備扞衛守緒亦貢生孝友任俠如其兄人稱爲二難

周道盛　歲貢生授光祿寺署丞事親孝博學善書慨然好義建橋道以利行旅與人頗之

江荆金貢生幼聰穎十三歲入邑庠爲文高古崎拔數薦不售家貧而學富從遊士多知名幼失怙事母至孝食必親奉四十餘年未嘗退私室一飯弟淮金早逝遺一子甫三月出痘險甚焚香夜禱願以己子代人稱其孝友天植云

周永康字安侯性忠勇曉兵法明末寇亂爲眾所舉權充本縣守備統鄉兵勦賊賊望風披靡不敢近城郭常曰賊不盡除不止鄒馬革裹尸亦所願也一日乘勝逐賊馬忽蹶墜地賊識圍之躍起步殺數十賊力竭而死從騎四人皆力戰殉之邑令率士民迎尸請於三院建祠祀之旌曰忠烈

周永昌字印長庠生兄卒於京值明季戎馬充斥千里走賊營中竟扶喪歸時年始束髮人皆嘆其孝友且奇其才云

李貞吉字慶寰壽官樂善喜施好古諳以禮法訓後進崇祯十三年歲大饑族黨資全活者以千數甲申三月流寇迫金鄉環城攻急甚守者苦無火藥當事以值數倍購弗可得貞吉曰吾有竟西道屬買硫黃三千勦存紙鋪可悉用助守此吾價置者道有索吾應之眾大喜礮銃皆作守益奮賊驚而潰城以全事定周視城內外徧地多賊遺火獨貞吉宅風火無聞雞犬不驚眾嘆異公呈上寶詳懇題請鄉飲大賓邑侯旌其門曰功在山陽

李之炤字霈水貢生授武城教諭爲諸生時凡地方利弊輒挺身建言甲申三月流賊攻城急縣令力不支欲委去之炤執手諫曰公一縣之主千萬人性命係焉義合與城存亡公在則眾守協心去則瓦解矣且城沒公將安往令悟督守益力城卒

完方攻之急也圍中人洶懼婦女皆哭走且縋且赴井丁壯則
猶集城東南角謀縋逃之煽與二尹段公亟使人號呼曰勿倉
皇賊退矣衆稍
定已而賊果退

義民　古者任恤之行與孝友睦婣並書蓋哀多益寡亦仁人君子
之用心爾矣大操贏之傑贊穀之士雖恢弘科目僅異量
至與言拯患恤難義重財輕但往往瞪目不答以爲愚至有
擁據高資坐視其親戚族黨之呼號捐瘠不稍動或乘危伺
急趨龍斷以益厚其居積烏乎貧富豐約世情重之斯亦不
足悲也而間有好行其德者惻怛慷慨奉上之令憫時之阨
矜同類之顛連念時有之緩急出紅朽之餘延赤翦之命藉
令有所爲而爲善亦豈不可謂賢豪間者哉蓋有明成化六
年歲饑下令民間有出粟一百二十石者旌爲義民縣得三
八七年又饑下令民間有仗義出粟者賜冠帶縣得十人又
嘉靖十九年巡按方旌表義民一人崇禎二年
巡按王廉舉有德行二人只載舊志今附傳末

陳炎何洪郭聰成化旌

趙玘張表江源孔俊何鄰周燦劉聰鞠澄張俊朱得山成化旌

蘇沾嘉靖旌

李九德霍大禮崇禎旌

補明中葉義行一人

李景隆號柏庵于戶李璧三子自曾祖興以武功起家爲世將景隆獨好儒術篤於孝重禮講學著周易講義雖居閒散不忘國計正德辛未流賊劉六寇山東犯邑境軍儲不給輒輸芻糧以俱郡守盛奬之自始祖以下至親從先人皆以身奉祀如所生工隸草其遺記多臨古類經籍壽九旬餘沒後遺教秩然如士元奪錦皆其後也○原稿舊志失採茲據其外孫周濟用所作家傳補之

補明末義士一人

周永明字孔昭號湛如庠生奉侍雙親不求仕進父歿哀毀骨立廬墓三年嘗奉母鄉居值寇至恐其及母以身當之賊歎曰孝子也捨之去待諸弟友愛族有婚喪不能給者資助之外賊孤子爲之撫育毛節婦老而無依養之收其族之孤幼爲立嗣嘗有鄰女來奔拒以正言其人竟完節遇鄉友急難罄囊弗惜有以千金寄者托數載封識如故以還其人他如瘞骨修堤鄉里多高其義其捍禦本邑也蓮賊闖賊並甲申高賊之變皆懸金佐邑侯親冒矢石危城以全及聞逆闖陷京師遂抱病閉戶憂憤而卒其子名蔭仁別有傳著採訪新增補

金縉縣志略卷九中

列傳

國朝

周如春字麗陽明遼撫永春弟也順治初由歲貢生授江西星子縣知縣值歲饑請振平糶民得復業鮮流離者大兵下應閩轉輸供億設措有方民得不擾金聲桓叛兵掠及縣身率士民嬰城固守糧盡城陷不屈死妻張妾吳同縊死官署家人十一日俱殉焉江西爲立忠烈碑祀名宦本邑祀忠義祠

王運升字一復幼魁岸見者皆驚異長習騎射果銳絕倫順治初遂升從縣尉馬公協勦寇冦畏之一日逐賊於惠民集賊已潰奔猶奮追不已欲手刃其魁馬蹶遇害士民哀之議與馬公並祀忠義祠兵亂未平

宗望先字懸揚魁傑饒膽略與弟光先從弟鑾皆勇力超絕明末望樓有警悉歸寨夜率衆稽巡村中避難之食者約族人輸給之賊衆千餘抵村望先率衆分守賊不敢逼邑侯上其事給綜練職統鄉兵衛民社領大將軍礮六更立營壘日習戰法左右村落恃以無恐順治初縣尉馬公勦賊陳仁望先與鑾光先率衆赴之戰一日殺賊幾盡生縛其渠送縣正法復奄兵掠林河賊不敢渡東南資保障焉望先無子嗣光先次子子孫繁昌

所居村因號宗家營

李沔歲貢生順治初任湖廣興國州同知運家糧自給以清慎名乞養歸捐糧百石以振荒饑輿論德之

李工縣字逸九明汝甯知府士元第也順治己丑以貢生廷對選授招遠縣訓導招遠故健訟士氣頑靡士縣扶良斥劣謹教正習學校大振署縣篆即以育士法輯民民安之有以詩頌者曰公庭何所有日日清風來蓋實錄也歸里後鄉人重其德爭者得一言即解族黨有過惟恐其聞人比之陳仲弓王彥方云七元子振都

李振都字道坤少從父宦遊好讀書未弱冠以第一人爲諸生淡於仕進藩使汝甯胡公父舊識拔士也勸之仕乃由貢生就曲阜縣教諭曰吾猶然讀書耳課士有法貧乏者周之使卒業歷泗水茲陽甯陽教如一告歸仍以書爲娛自經史百家金石圖書以至靈蘭秘典皆博採精校攷文獻者悉徵焉明季鐵冠寇亂邑里蕭條振都輸米施糧募丁禦賊爲惠於鄉甚多濟甯檀峯張某城武廩生王開州士楨曹縣令部皆以時免沼禍難振都力保全之後王爲明經趙登第爲顯宦鄭子亦成進士皆感念舊德只就於家晚年日集親朋宴會品花竹魚鳥爲樂郡道元善琴浮白奏操陶如也一夕與族叔秀貞論書已踰然而逝

周鈺字振祖明遂撫永春長子性孝友撫諸弟恩義備至性中貧周鈺自振者資給之無德色城垣裏舊修百餘丈廣大

鑑字文老諸振自捐粟散賑家全活無算性孝直與人推心置腹不知有機事邑侯重其賢文牧時見允不染官不苟人服其公平好讀書晚多著述以拔貢生終於家

高潔字賓宸幼穎異邑令汝南彭公召居署中讀書十五人邑庠試輒爲諸生冠時流寇尤斥日與邑當事守城禦盜勞最多順治初食餼入貢優游不仕以課授終生平孝友著父遘疾籲天請代父尋愈伸弟夫撫其子女如己出族中婚喪多賴以舉歲荒活餓者累累也學遂名理至老猶孝敬不輟子陽字乾隆性至孝父好客時與親友燕集及暮陽必執盞持鑿候立門外雖風雪無間也父早逝愛諸弟如同父邑侯王表其門曰首敦孝行嘗蓄藥濟人遇急難必慨然爲之救年八十二終諸生邑祀忠義孝弟祀

李振羽字孟飛性任俠材勇絕倫字順治乙酉武科奉三院檄守城勦賊出家財募勇訓練勦撫兼用邑賴以安

楊淮字維揚康熙丁未進士授內閣中書舍人廉潔者有人譽有伯起風大兵征吳逆從屯湖岳逆勢方熾日數接互有勝負值盛暑霖雨釀爲癘疫軍中愁慘無生氣淮慷慨鼓勵疫寧策敗賊師還將大用以養親告歸尋卒祀忠義祠著有詩著有從戎集

張霖字仲澍康熙庚戌進士授石門知縣大兵勦逆饋邑當衝給辦連芻粟餉給而民不擾招撫流亡草除積弊勾闢修部西

歷文選司員外郎
致仕歸以壽卒

李振璣　字正樞康熙辛未進士靜淑寡言笑處鄉黨謙恂也博學好古尤嗜左史文章雅健時就稿爲士林稱矣堅居候選十年足不履公庭建宗祠修族譜與子弟講究論文娓娓不倦初知新河縣發摘姦伏有神明之譽再調五河縣地卑瘠愍黎患民庇之如慈母建生祠歸卒祀名宦並祀鄉賢

薛喬昌　字鴻緒康熙癸未進士選景寧知縣地僻陋有火塹溺女諭習喬昌懇諭而嚴禁之期年俗革慎行緝敏簡賓介以示風厲創建義塾清擅寺觀廢田爲新民侵占者以資育火劫民墾山間曠地不起科不私稅民以富實調慶元慶元糧額清於書吏者二十餘年至則多方鉤稽殫數月之力釐剔一清又裁定戮鈍盤壳使民得實受減耗之益復調雲和治益警處元民合詞籲請再任尋以行取入都授吏部稽勳司主事遷文選假歸遂不出年七十二卒

趙永吉　字長由少卓犖勇力絕人家貧入行伍康熙戊午耿逆煽動沿海告警永吉隨大軍入閩時遇驍勇二十八人爲先鋒永吉與焉遇賊衆於途殲奮擊賊驚退進復海澄厦門等處以撫復城池例加三等授守備益感奮自厲攻取廈門突入賊柵奪其纛而麾所向披靡衆從之賊大潰乘勝追逐連破十九寨縛其渠論功加十九等授爲左都督福江西南昌鎮游擊妖賊袁大相等聚山谷謀逆永吉謀知之率家丁數人擊榛莽出不意突入其窟生擒爲首者七餘賊悉平時丁父憂起復

供職授饒州副將調陝西花馬池副將署總兵事多惠政卒於官軍民感泣建祠稱惠愛公

因一德字克協號旦復塊偉豪邁多智略工吉歌詩雜文[illegible]

時見其先人所注孫吳司馬兵法大喜曰此萬人敵也遂棄帖括肄武事登康熙癸未進士授二等侍衛出補江西建昌營遊擊陞湖廣均房營參將衡州協副將雍正五年署彝陵鎮總兵事客美土司殘暴不法土人赴省籲制府求救一德言客美性悍據險難驟取先招桑植保順永靖數司撫之決其藩離離其爪牙彼自贍落再趨長楊宣慰求救之人客美必內變制府然之檄一德鎮九谿一德領健卒數十駐白岩峒召桑植諸管旗社把給酒食衣馬命爲前導赴永保土人頑抗一德調知岸有伏波祠祠外銅柱高丈餘入土僅尺有半土人敬畏無敢手觸者因紿之曰伏波遺記書言今年某月日銅柱倒土歸流土人大疑皆蟻山憑虛時輪弩以伺一德詣柱前舉臂撼柱柱應手倒土人大駭曰天神也悍汗制匐乞命遵約束聞風者除道歡迎周歷百三十五日桑永保十七司皆歸順乃由長陽南趨客美其酋爲下所逼自經死遂改諸土司爲流增置永順府保靖桑植等縣晉鎮筸鎮總兵會辰沅道王某征六里諸苗王某欲由上龍潭進一德言其地險周苗素獷論之不聽攻之未可猝下不如由乾州鴉溪進以計誘之王某不聽率乾鳳兩營御攻上龍潭果爲所拒一德引兵進鴉溪溪上有天王廟神號三楊應龍應虎應彪面分赤白黑土人畏之甚過廟不敢卸轅門數年不敢開歲惟於門外設祭一德潛使人踰垣入誌其狀告嗣後有三蠢尚完好乃宣言神見夢言今　天子聖明應領

由家歸化界余三纛有不服者勦滅之於是斬牛設供定期領
蠻出師苗聞之疑詫不定至期斬關入廟獨步至神前長揖出
諸苗衆勿懼當隨入領纛苗慄縮至神後兢兢捧纛出展觀光
彩耀目外色如神面命奏鼓吹謝神奉歸營苗驚懼遂降令長
于鍾岳與衆酋盟皆令薙髮易衣服旌以冠帶兵執上龍潭詰
其拒王師狀攻破之燬其巢誅其抗命者築城於吉多坪城外
故有井日三潮響如奔雷乃於井旁建天王殿歸纛於神磨岩
勒銘手書曰　九重錫命仗節西來頑苗入化絕域雲開自是
潮日止一至響亦不復震矣八年　召入都領健銳營左翼總
兵官諸苗數百擎輿遮道送至嶺門再三諭遣乃號痛歸九年
以提督兼任總統事赴雅滇滇火器練生兵十一年出關道乏
水爲文虔禱山泉湧出過瓶亭驛風砂暴作山鳴谷嘯衆驚悚
乃整隊徐行甫出峽而山崩一軍皆賀曰天賜也抵巴里坤大
營爲應援兵敵人莫敢覬覦乾隆初調總川北鎮在任五年以
失察屬吏被議原品歸養計四十餘年馳驅王事不治生業故
官頗而家貧田無殖產篋無餘金曠如也與親舊談會猶能劇
飲或吟詠以自樂年八十一卒所著火龍陳論識者謂其得兵
法奧旨

徐克岐字茂牛康熙壬子舉人成童即爲諸生有文名喜讀先秦
兩漢之書工詩古文爲制藝亦浩浩落落高絕流輩六上
春官不第就新城縣教諭王阮亭司寇稱重之爲人正直愿樸
士習文風爲之振起學優而用未竟卒人咸惜焉

李徵言字萬湖號南野幼孤母日授以書輒不忘及長嗜學爲文
力追先正舉康熙甲子鄉試署平原縣教諭士習爲丕

疾歸卒於家徵青天性醇篤言行不苟常曰文所以明道讀書所以爲己也究心儒先之旨論者惜其學醇而未見於用云

周世璽字公符康熙丙子舉人生三歲父卒哀哭弗能止久之羣兒或戲復以色衣則大怒呼號無解易乃已既長事嫡母生母並得其歡四十餘年未嘗在私室一飯也母疾夜焚香祈減己算益母壽二母俱登望九得旌表乃卒喪葬一遵古禮邑人式之著有歷代帝王年譜諸稿卒祀孝義祠子天賜增生工詩古文善楷隸爛然天真人謂有沂水春風之趣著和陶自怡諸集行於時

高昌仁字子元拔貢生幼好學下帷攻苦至忘寢食母卒素食三年不入內室作感懷詩見者多流涕性敏悟多藝能自四體書古金石篆刻及繪事無不精諳尤善琴作得友說以寄意所著詩古文皆幽憤悽惋不可一世卒年甫三十六

李作舟字用汝號晴麓年十四歸爲諸生試輒冠軍文似柳柳州皆驚喜以爲得未曾有性倜儻饒智略排難解紛人咸德之主文壇數十年邑名士多出其門年未中壽竟以貢生終

周昌圖字敬美庠生童時父病京師即悲泣往迎奉歸事母備極色養兄異居終身敬事不衰樂倡義舉如平糴建橋施棺葬藥衣轉之類動揮數百金無德色而自奉儉約訓子弟惟嚴邑令旌其門鄉里稱善人焉

周溥字悉福弱冠入學名噪藝林以父年高喜靜攝左右服勞無意進取季父早卒季母殉節爲立後分已產予之兄弟九人

友愛[illegible]閭居[illegible]敦氣誼重[illegible]諸邑有[illegible]
邑力爭之[illegible]案拔府凡事一斷於義卒年八十一子格崇[illegible]生
博學好古以
文行重於時

周琉字長善爲諸生以長厚稱家故貧[illegible]執樸素自宗[illegible]典[illegible]及
諸公舉則首倡[illegible]輪以爲案性坦白無[illegible]雖不喜人有刻
薄事及刻薄語聞必再三[illegible]沮主人有善事[illegible]多方成就之[illegible]
喜人讀書每聞講論經史[illegible]專[illegible]日[illegible]惡客人謂其好善
如不
克云

李化淇庠生中年母[illegible]親爲[illegible]母歿哀毀三年不見齒失[illegible]不
復娶晝夜隨父奉侍不離自[illegible]樂以供菽水父卒廬墓三
年凡四十年未嘗御酒肉或勸之輒流涕[illegible]
恩純篤

鄭之彥字京儒庠生舉行醇篤事親母至孝友愛幼弟教之成立
析田宅惟所欲邑令王旌其門曰山林逸[illegible]學師表曰爲
行君子壽
逾九十卒

尚天佑性孝友樂善好施[illegible]積學不售既老[illegible]不[illegible]卷[illegible]
徒多[illegible]者三舉鄉飲大賓著有[illegible]

程允迪字惠吉性篤孝母歿允迪年七十餘[illegible]
號若孺子未三載[illegible]友勸之[illegible]病卒[illegible]
主於廬以竟其
志聞者哀之

邦凝遷改號永安篤於孝友兄揮霍任俠竭力事之教子[illegible]成名迎養在任率行節儉戒不妄取不妄刑聽年還[illegible]衣竹杖不知爲封君也嘗然外見人遺錢坐守至夜分還之其人問姓名不答居心仁厚多類此壽八十六五世一堂洵爲厚德之報據家乘

綵舞別有傳

江航字雲槎幼孤事母篤孝友愛諸弟不以貧故闕恩禮好讀書積學不售晚年悉心課子弟寒暑無斁子均成進士官教授以學行名

李培棟字潤生廩生慷爽好義家故豐不以財自豪教十子皆恂恂以長厚稱滿家嘯劇賊肆剽掠獨相戒無入潤生村曰此善人里也衆賴以安

孫中實字美公歲貢生文名藉甚父庠生璠董之嚴凡子姓戚里貧不克學者命收教之教遵先儒以孝友敦睦爲先邑侯重之每諮訪以公事所言皆潛惠地方不以爲德選商河訓導未一年告歸琴書詩酒怡然自樂卒年七十九子靜舉雍正癸卯鄉魁任蕭山縣知縣時值軍需川民疲於運輸及大兵退轉苦貽賞靜力請當道言百姓負米饋軍苦累已極乞寬其征逋廬人尸祝之調安縣終高唐州學正孫錫榮錫欽錫叢諸生曾孫清華歲貢清標澄聚清潤皆諸生

李以禮字立齋幼警敏爲諸生名藉甚雍正癸卯舉於鄉年逾五旬矣遂無意仕進以成就後學爲樂遊其門者多知名士

[illegible]孝[illegible]義尤
爲人推重學行兼優云

郭廷珍字[illegible]貢生廷珍幼有文名雍正[illegible]
亦舉於鄉年逾六旬矣南巡師範[illegible]
之貧者資以膏火教人以禮爲先衣冠作止務整肅少怠又怒
撫閒就經驗時爲剖析義利常惕以上蔡知命之訓門下士多
循循雅軌克自砥厲年七十七以
講學終著有四書闡同然集諸稿

尋紹舞字虞夔未冠以通五經日成七藝入庠冠其羣成雍正癸
丑進士銓廣平令嘗決獄雪一女子冤人驚爲神地潤漳
水淤出田千頃或勸升科紹舞曰水性無常非可據也恐再浸
變斥鹵則佃者困矣不如留其利於民又力除陋規興教化凡
十年民戶祝之後補山西猗氏聊奸抑暴治益著壯親王[illegible]以
循良孫文定公嘉淦尤推重然竟以忤權要左遷萊州教授乞
養歸著濂亭文稿曾孫騰
[illegible]別有傳據家乘增詳。

楊致和字青蒼雍正己酉舉人平生以經濟自期凡地方利病民
生休戚胥究心焉乾隆己未河決溢至金邑其冬會[illegible]二
縣牽辦河料民益困次年因仍加增因野陶如鼎沸致和[illegible]然
倡首力籌上憲議料永除邑人至今德之年未及壽遽卒

蕭梅字耿夫雍正乙卯舉人事母至孝性奇穎過目輒不忘[illegible]
數千言立就[illegible]極摹籍論斷一本程朱古今文體洞貫流[illegible]
不拘拘一家言心懷利濟[illegible]不阿邑公事[illegible]
力持正議無所忌[illegible]民苦河料與楊致和孝廉悉心協謀[illegible]

事永除之[illegible]費節高計教授生徒爲明宗所[illegible]嘗詩著[illegible]
志堂集卷年[illegible]十三門人爲營墓碣來邑侯輒以修云遂[illegible]
復論文[illegible]築室應多
餘道人其推重如此

孫以元 字合四少孤事母自親角至壯依依孺慕姻兒時就入學
舉優行已欠知縣王[illegible]其門曰誠孝可風乾隆元年舉[illegible]
庠方日以侍母疾不果母卒營憶慈軒廬於墓側舍遺訓曰
鐵須莫鑄半絲要循規矩對之輒流涕蓋兒時時每縱姊毋教
之語也乾隆五年建坊表其孝

李鑣 字戢庵號南國貢生父振璋由陽信縣教諭歷中書進知縣
需次在京時患病鑣星夜馳赴泣請旋里侍疾三載不倦喪
葬一遵古禮捐祭田修宗祠族中婚喪多賙恤助姻戚寄食其
家及待以舉火者歲無慮十百性愛蘭居時花種樹疊山引水
日吟詠自怡以壽
卒鄉謚孝靖先生

周縝 字重菴歲貢生早失怙事祖父以孝謹聞雖幼稚舉止悉合
古禮見者敬之長益嚴重剛直不阿時好至處兄弟則怡怡
如也教宗睦族調子孫以禮無遺者情岐黃負
苦有所患鄉鄰立至里人德之卒年八十一

邵泰藏 字天壽監生童時即知孝敬比長二親老矣且病奉養勞
瘁續年無倦容親歿猶居一室守喪終制而哀不能已也
發父多貧困予田足自養不分所入建義塾村中貧者資以讀
饑歲捐粟施衣無算每冬暮攜鄉里親黨之無告者詣門爲

之及卒鄉人議謚
以孝義而未果也

陳亘字孔庶庠生少失恃哀毀盡禮非省墓祭輒未嘗出事繼父寢食必於側十年不歸私室事繼母無間言鄉人會
議集從無委歸恐勞母望思也
鄉黨感其誠會目孝子孝子云

荆宗嶧字振魯七歲失恃育於兄嫂每撫柩長號嫂殁殯如不見生
母郭患此疾父每怒之甚宗嶧委曲慰解乃已鄉黨聞
常撫而嘆曰此吾小孝子也兄宗岐長宗嶧三旬家事悉聽之
嫂從無違言氏析居以己分田三十畝宅一區贍兄子女婚娶
兄嫂及喪葬皆如己親推恩鄉黨周濟困乏族無嗣者撫養之娶
無妻者易以田畝大饑有魚邑少女乞食村中惡少鬻之宗
之宗嶧急呵止收育焉未幾一幼丐踵門求婚宗嶧
之則前女婿也爲之悲喜復收養俾完娶焉宗嶧
者爲慨延名師課子輩勤苦子從孫後先入庠失子
鄉宗嶧皆及見也同縣字廷選一名鵬孝乾隆壬申
父志讓產於兄弟以課授爲生慈節閑顯教後學
妖賊王倫滋事大兵四集人心恟懼同縣鄉紳
卒文武諸生糾合鄉勇內外守禦事平委署
邑縣策掩捕醫招流亡安撫除盜士民稱
張元善字敏立父庠生孝好義嘗施藥人多賴其活會稽
濟會縣一堂上憲旌之舉孝廉方正徵敘浙江閩侯
自元民與海盜各縣築清積年大眾休達者數十家皆保

濟著聲擢同知揀發四川署重慶府知府廉正率屬以提調失察被議歸訓督後人益行善事子掄甲淮徐同知孫隆基進士官巡撫有傳

王如庠 字淑宋乾隆己未進士父歲貢生作碼性行雅飭和而不同如庠秉德克肖季弟早歿母勵之幾廢寢食如庠曲爲嬉戲時取稗官小說誦說於前久之頗解乃已髫齡入學諸名宿見其文皆驚服下帷攻苦研窮經籍卑其中莫測也陶冶後學模範一準先民而化裁變通之四方來者日益衆年逾六旬乃授萊州府學教授士請業無虛日上憲接遇皆加禮稱先生三年得封典曰吾願足矣告歸仍與前後及門講學不倦偶拈一藝皆化境也年八十有四卒士林聞之皆潸然

劉苞麗 字承川乾隆辛未進士博學多通性負異敏爲文如不經意而汪洋淵奧見者以爲思精體大不可攀躋嘗歲試學使者大驚異特拔爲竟曹濟寧屬總冠軍名噪甚久之薦不售門下士有售者取其文閱之矣曰來科必售矣來科果以經元舉聯捷歷甯津蠡縣知縣其爲政如爲文從容若無事而事自理民不冤竟以狂人失查拘罷官歸里怡然也優游林下以著述終三子運培拔貢生滋陽學教諭七子聯庠生

褚斯 字方升乾隆癸酉解元幼耿介有志操厚自期許不屑屑伍流俗讀書爲文貴心得恥爲口耳學遲學師目爲國士無雙工行楷書鄰邑得其一札片簡若拱璧困於棘闈至傾解年逾四十矣人惜其發之遲而望其到之遠無何病遽卒時甲戌元

日
也

李鏻字仲修金鄉人也先世爲諸生高祖慶寰公值明季賊逼定議捐厚資力全危城衆尊爲義門義士鏻幼秉剛方言動必以禮事繼母高內外稱孝無間言篤愛諸弟諸弟皆敬事如嚴師舉乾隆癸酉科鄉試力學慕古潛於仕進久之乃謁選授榮成學教諭歷武定曹州府教授訓士子先行後文矩範肅然榮居海觀士素樸經指授皆奮厲科第蔚起告歸家居惟著述課子弟其學尤邃三禮及朱五子書常酌古禮爲喪祭婚冠儀式命子孫世守遠近多師尊之初鏻與妻兄褚斯姪夫劉苞麗友善相切劘以文務爲精深博大而時體方尚輕圓故皆不遂得雋其後褚未曾試歿劉以縣令罷歸名位俱不達然邑文風推是時爲最盛云所著諸稾臨終屬嗣子本深曰謹藏之勿棄也又曰吾性嚴汝能以寬繼其善本深字靜涵坦厚謙和然端介非禮者無敢干事嗣父與本生親皆篤孝能先意成志樂善喜施自丙辰水災壬癸間大獄癸酉軍興皆悉資力爲排解不居功不尸名與人交一以誠篤記德忘過以倆人惡爲大戒常曰俗每笑忠厚爲愚若不忠不厚將爲何等人又曰德叔寄情恩理遣之言范堯夫責己恕人之訓先儒或議其疏然與學人躬自厚薄責人指合吾珍焉又曰吾讀史慕陳仲弓王彥方之爲人愧力不逮耳由是閭閻化之一方少嚚爭習爲文醇雅一稾先正曰吾不能爲趨時之人亦不能爲趨時之文也數薦不售至嘉慶癸酉乃以增生　恩賜副舉人教諸子力學而不議榮利曰讀書分也科名命也仕宦時也不讀書或讀書不識道理

有科名而陋仕宦而鄙且賤者矣年七十二卒子三壘進士官一任湖北知縣臺增生倜儻好學書法嗜晉人早歿壘歲貢生孫鴻恩增生會稽宋雙辰諸家集

李汝 字宗來性孝友於書無所不讀文詞贍厚尤精制舉藝乾隆壬午以第一人舉於鄉補歷城學教諭時邑有學校大案株連蔓衍幾不測汝多方持之乃得平反如律士賴以安致仕後主講濂源山陽鳴琴諸書院一時名士多出其門數試禮部不第年暮矣猶丹黃編輯不輟授國子監助教銜再授翰林院檢討年八十有五卒著有東谿遺稿

張誠基 字貽哲初名隆基乾隆己丑登進士奉 旨改今名授戶部主事洊員外郎郎中爲人簡重有大畧識者偉其才四十三年出補貴西兵備道調貴州糧道陞按察使司改四川五十五年陞直隸布政使司調江蘇嘉慶元年陞廣東巡撫調安徽復調江西以吏事被議歸卒於家其按四川也地邊遠多積案爲詳定章程嚴督之犴牘一清資州百領灣久爲盜藪設法嚴緝匪巢遂空藩蘇時值松太二屬災民迫甚俟奏請振恤恐不及立請於撫臣發庫銀二十四萬兩按名散放民心遂定其撫粵東也察海盜爲鉅患簡良能吏密查窩綫掃除之嚴禁洶日接齊洋面肅清江西甯州匪徒滋事立即發兵討捕悉心籌畫立教約十四條授將弁進破賊柵殲其渠餘衆皆解散五年甯都州大水七年通省患旱俱分別重輕奏請蠲振躬親查勘民沾實惠他善政多類此歸之日百姓焚香號送者塞於途里居杜門靜攝以清白訓子孫偶出遊見者望若布素云子五人

[illegible]峯陰官光祿寺署正陞刑部副郎銘峯主事鎮峯副
[illegible]雲南知府鈞峯亦主事鈺峯科中書孫多在庠學
[illegible]翻字逸翰乾隆壬辰進士歷官禮部郎中以清謹聞改御史奏
定各班主事題補章程請較年資以杜躁進又奏各省佐雜
官署州縣多累民請飭禁又奏請嚴冒籍倒筆停止吏員分發
皆 報可遷擢禮科給事中轉吏戶科掌印給事中巡視中東
北三城戶部遣送罪人頗繫東城指揮署爲中城給事中所縱
大臣子弟有借吏胥籍得官者皆據實劾奏得 旨獎勵中外
憚其風采出補分巡杭嘉湖道一署布政使再署按察使乞養
病服闋以道員發陝西補用時教匪方熾疾馳至西壩聽賊大
至急募鄉勇拒守七晝夜賊始退移駐興安陝自軍興後調勇
皆聽蜀達戍鄉里有警反不能救乃奏記經撫請免其調發分
相度形勢各立堡互相應援賊退則併力追剿於是賊多潰
散未幾引疾歸年六十六卒其攝浙藩也庫積二十餘年會計
不清自巡撫立法核查刪繁雜定清册參各屬按册分年扣解
紳吏皆服罪義烏民何世忠等倡邪教用署置有以急變告者
自愚民耳捕其魁足矣時方署臬自巡撫勿用兵自聽至烏傷
府縣官次第縛之未十日事定以邪教奏聞而總督據營報以
反奏自擁大兵向浙揚言浙縱反者當剪治初浙以財賦數讀
制府總閩浙每行部州縣爭獻公使銀且二十萬力覈則以正
督俱而核後歲賦相擠餘時撫浙者廉正率屬翻助之得稍緩
凡歲裒所餘益給總督徵索悉不應至是撫軍以其尚之也懼
劾請以邪教所署置及違禁物續奏馳急驛可先至得 旨飭
約束還福建勿妄動其洗敏有執多類此及來鵬副貢生幸時

明方九歲育於祖母母既宦歸而為兩外家置祭田各百畝而族中祭田則捐俸一千四百畝立宗塾義倉授元和范氏例主講報部立案其祭祀條規教約士族多取法焉仲子庭禮字愛堂拔貢生任兵馬司正指揮居官處鄉俱以清望著三子庭業字居堂優貢生官陝西鄠南知縣所歷攝煩劇有能聲四子庭英甲寅殉難有傳

李大韶字夔業號象軒性和厚逮事曾祖歲即解庭育事祖父曲意承顏每出必操杖以隨推愛其諸叔及舅氏生養死葬情理兼盡從堂叔汝澄以處鄉黨捐解周濟不遺餘力尤以敦族誼為急乾隆辛丑河決先塋樹木死於水公乃經營籌度增置祭田八十餘畝族人賴之自奉儉約不好安佚年登期頤耳聰猶不須人諸孫曾在旁扶掖常斥去之五十七年長曾孫國田生子際五以五世同堂題報請給湯德門肇慶匾額及銀幣貞壽元年晉秩正七品五年時年一百一歲大吏復題賜建昇平人瑞坊又加賞上用緞二疋白庫銀二十兩時已見元孫六人族弟鼎為之傳

周廷森字蔚暾乾隆丁未進士授刑部主事陞員外郎郎中遷浙江道監察御史晉兵科掌印給事中官京師三十餘年一現廉介自守義命自安不能俯仰隨俗在刑部承辦秋審人稱其平任監督嚴却陋規陽亥整弊吏不能欺章奏持大體凡有關國計民生者知必言言必力持議佩佩無所迴忌稽查倉務迄覩東城西城執法秉公人不敢干以私卒之日家無長物時謂其清風介節無愧古人云子六維嘉直隸縣丞維樵監生維恒維煌維煥諸生煥敘七品職維熙縣尉

[illegible]樹有孝行文章生氣充文行純粹尤邃於易與
[illegible]者稱文康先生維翰少從父學自讀書爲文外
[illegible]好乾隆丁未成進士授戶部主事陞員外郎中[illegible]職
[illegible]以書諸隨胥吏指公館則[illegible]書寶僚或時過從所
[illegible]者亦書出任部十三年服物起居如初至時出補江西建
[illegible]有[illegible]誦縣官所輸於府俗名陋規如漕敬之屬者悉除
之[illegible]服皆廉謙不敢處其民弊既清則以寬和鎮靜馭之
[illegible]學校大起秩甫滿即謝政歸大府多方留之不可去
[illegible]民錢一送千餘人有泣者僚屬郡文學士多賦詩送行獨
[illegible]一生經濟歸平次十畝田園建是非以爲傳實地
[illegible]與[illegible]書及後進士講學論文爲樂長吏等論其面
[illegible]野老話桑麻晴雨事或聞時官時政日[illegible]在
[illegible]命筆自爲墓誌一紙肝疾出籤[illegible]扶王[illegible]
[illegible]微矣日吾逝矣遂卒時道光十八年也年八十
有[illegible]生孫來

[illegible]第一癸丑成進士歷任江蘇[illegible]山
[illegible]者[illegible]十八區
[illegible]一[illegible]二千七百[illegible]進士
[illegible]辛子[illegible]進士
[illegible]賓[illegible]文[illegible]
[illegible]家[illegible]文[illegible]
[illegible]之[illegible]
[illegible]

遽卒無子識者皆惜之潛衍鄒子字伴文道光丙申進士
貴州清鎮縣事以敏惠調定番地處萬山俗頑悍巨匪王半
者聚衆肆劫掠潛躬率夫役擒而斃諸獄下覆其巢民歎頌焉
陞清江理苗通判解鹽北上抵祀縣之報部灘山水陡發擊船
碎路急登小舟親督夫役撈取風大作從者請少待曰王事也
敢避難乎且何以率人夫也俄浪湧舟覆竟溺卒年三十有二
事聞優恤加道銜嗣子
啟柏殉甲寅之難有傳

張鳴彝字錫範乾隆甲午舉人孝友簡重遇事識大體初署江蘇
高淳縣事數月清積案百餘起聽斷精敏刁悍頓息去之
日士民遮道歌詩頌德者積帙孟車敗四川署彭渠補梓潼縣
值教匪滋事繕城備械以恩義結紳民三年賊不敢犯奉檄赴
軍營辦事賊乘間入境後任依前法拒之城得全嘉慶丙辰委
署射洪縣時全省不靖邑無城兵民寡弱距治二十里有太和
鎮俯臨大江糧臺在焉知爲賊所必爭悉力防守徵兵未至乃
練鄉勇五百人依江岸設幕五千一人管十幕晝則積柴蓄煙
夜則張燈然火賊不測虛實終未敢渡竟以勞悴致疾卒時論
惜焉子鶴慧字筠軒庠生諸究古今嗜詩古文詞性耽山水不
慕榮利嘗爲淮南遊江揚名士皆雅重之生平不甚談理學而
自銘墓嚴有浣衣詞曰衣非帛不煩垢積帛不顯顯君勤洗濯
勿使垢常掩其規切如此年未
六十卒子峙山孫秉環皆諸生

尋方瀚字穎川乾隆庚子舉人少孤與伯父鏡同居人謂其慈孝
不啻父子博覽群籍古今詩文詞皆超諸從遊者日益

族中貧不能學者資而教之多成立嘉慶癸酉教匪滋事與從弟方深司守城總局事籌畫方略人服其公敏事平議敘六品銜方深入品銜方深字匯滄錡子也好義喜施里鄉稱善人無子以方瀚次子衍楨爲嗣長子衍宗歲貢生博學能文與從兄衍楨齊名衍楨廩生爲人雅飭工詞翰尤善書衍楨殉甲寅難有傳

李儒偉字行卓幼好學弱冠即爲經師父卒悉以產與諸弟而自食其修脯諸公費仍自任之舉乾隆庚子鄉試補新泰學訓導泰俗民有事輒禱文廟而入其香金於校官儒偉曰先聖至尊嚴奈何令婦孺褻黷爲身利邪力禁之俗遂革嘉慶丁巳黃河北決吏借端科索民弗堪相率向城城晝閉令弗敢出儒偉急出慰諭之衆讙曰公言敢不聽即散去督學戴技臨問教士狀儒偉曰一邑數百人良楷不無異習惟盡心約束未知能免戾否耳戴笑曰君誠長者語如諸君美言安可信邪久之以疾歸新泰諸生寓書勸駕復至則挽留弗令去竟卒於任

王朝駒字逸駿乾隆壬子舉八好古博學文詞淹雅生平篤行高深而居鄉和厚常諄諄以孝弟力田相勸勉人敬而親之村故多門姓號門樓後敗田宅盡鬻餘一二人窮無依每屬子弟厚遇之或欲易村名不可曰吾不忘舊且可示後人爲鑒戒也時稱其厚德孫維昂廩生從子欣猷字顯謨敏悟有識力慮事多奇中事親孝奉諸弟奉甘旨必躬親酒醴珍饌名一邑教子孫耕讀務實學實用與宗黨任恤周至衆德之公舉鄉飲大賓孫懋昭廩生欣猷季弟春照庠生信厚多文與人交藹如也

李崇實字光孚號鮮堂少孤事繼母孝與兄弟同居終身無間言性忼爽能文尤善書效力吏館官甘肅西寧撫番通判地險遠番回雜居號難治至則撫以恩信諭以禮法皆感服遵約束以母憂歸又連悼同氣悲傷成疾遂卒書兼眾體尤嗜褒陽法遠近寶貴晚年有求書爲生計者立應之常曰吾生無稗於時得以筆墨佐人薪水資烏敢歸從子位思動元從孫節運皆諸生清運字雨泉道光乙未舉人俶儻負才氣識悟明達人樂與交既數上公車不第疾世俗抑塞牢愁又素恃意氣過勞遂病生平故恢廓而內行修與人誠族黨師友間尤篤摯且服善病後人勸以靜攝即授徒遠村不復出講論勤懇規課諄然然每不自遺則益肆力於文平昔所爲文清雄奔放有奇氣至是益堅厚見者謂英華韞斂可十後福然竟不起凡二年得文數十百首多可傳者命子喜而輯之藏其家

張體公字大同庠生官戶部主事兼敏有聲補福建龍巖州知州以興利革弊造就人材爲務修新羅書院立教規課士士風蔚然遷直隸大名府知府潔已率屬晉河東道尋復補正定府知府告歸卒子慰祖南河通判孫蔭松見甲寅忠義傳

崇偉川字修源歲貢生性孝友兄弟五人自首無間建宗祠修譜樹坊立義塾訓迪子姪循循有規矩家故饒五世不析居收族睦鄰利濟甚眾而不市德不矜名質樸謙沖見者皆樂慕之少穎異嗜學如飢渴詩文楷隸皆有家法尤善制義一時名

流推爲祭酒授徒不取束儀才而貧者資助之門下士多成立著有鑑經堂集子懷遠孫崇典懷典皆庠生

周編字文彬貢生孝友醇謹門行敦篤朔望率族子弟於家祠課文藝歲饑爲勸濟饑者多全活卒年八十有五人謂不懲德壽云子守仁字敬表拔貢生授江蘇武進縣縣丞濟愼有政聲將升矣告歸不復出其出嗣仲子守義別有傳仁之孫增貢嘉茲有至性父沒與弟嘉謨奉遺衣恒終夜泣皆以孝聞厥後葆禾葆申皆鄉舉有文名

李德聚字敬齋幼穎敏弱冠入庠食餼端雅博學善誨人教授生徒受業者鄭邑義編四方推宗匠焉以鄉貢彩子英聲和聲皆庠生亦以善教著

周守義字均和性孝友仁讓乾隆辛丑黃水闖城守義廣羅民船渡危拯溺五十一年歲大饑悉資助振官民賴之子敦庸字彝憲以孝義世其家嘉慶十八年教匪滋事與弟敦化捐資輸粟率子秉鈞等嬰城防守數月不少懈敦化字裕川貢生嗜學敦行恪守父兄知獲秉鈞字子餘號誠夫庠生舉孝廉方正以守城功議敘六品銜弟秉鑾殉甲寅難有傳

尋紹益字謙齋性至孝父母卒力行古喪禮後遇忌日輒悲慘數日不能止乾隆癸卯黃水初退急修先塋不遺一塚居恒以古道自敦勉嘗湘陰王公言行錄纂纂節鈔一册與閑家編置座右以自省臨歿付其子曰後世有知吾者於此書求之可也

倘典消字璜溪歲貢生樸厚端方爲文一秉先正教後學多成名者而嬾於遇合屢薦不售嘉慶癸酉以守城功得六品銜

兩舉鄉飲大賓子樂亥
嘉慶庚申舉人先卒
朱照字光藜副貢生幼孤好學以孝友聞性敏嗜古文詞著學
蘇長公而參以顏法尤喜爲詩晚年與同里諸老結社唱酬
一時詩學
稱極盛焉
高天瑾字蒼藜歲貢生績學守正邑有大公舉皆首推之監修書
院城隍廟烈女廟工固而費省人服其公直修建家祠捐
地贍族人兩舉鄉飲大賓年逾八旬猶督率子孫守城禦寇卒
年九十餘子振清字光宇文行克世其家亦以歲貢終孫邦煥
甲寅守
城死之
李傳玉字藍珍庠生少失怙侍母疾泣禱嘔血幾殆性廉介不受
戚友饋遺鄰族有喪葬事必先往視資力助之人謂孝義
天成子應宿應筑
皆廉讓有父風
張園亭字東嶺庠生父之鈞樂善喜施園亭能承厥志歲饑出粟
賙濟族黨少凍餒者癸酉軍興首輸多資倡助事平當事
者欲列請議
敘力辭而止
李似蘭字敬甫婦翁豐於財分產資之力却不受授徒自給坦
懷遇物不爲屋異既耄矣猶樂教不倦學者多愛慕之
李克仁字裕萬庠生性孝友歲饑捐衣施食如弗及鄰邑人丁某
雪墜跌折骨昇至家養之愈贈路費遣歸遠近稱李善人

張天績字倘紹庠生爲學務實用精岐黃術以救濟居心貧弱有恩者聞鄉至人皆德之督課諸弟成立子知井以孝聞

周宜蘭字馨鄭事親篤孝自樵採以供甘旨安貧力學或閒以薪水資弗受也人服其廉介

周容字公量家貧事母能得其歡心處兄弟怡怡如也與人交坦易誠爲人敬愛之

尙懷欽字思敬樸誠敦厚善事二親人稱尙孝子

李安都字靜遠未冠補諸生以親老不事進取敦睦友重學行訓飭子弟皆尙倘謹厚稱長者著治，格言，

周文超字斐堂貢生事繼母以孝聞五世同居族黨從多顯貴皆奉家法惟謹邑有義舉必首倡官民皆推重之

周繼會字李紹敦行力學時稱古君子

張玉襄字利古貢生植品端方篤於學後進皆師尊之

李明燦字庭暉歲貢生孝友好義與兄貢生光燦以詩文名時女教同方多所成教子亦堂亦偉亦範皆庠生

李銳昇字鵬漢例貢生性方耿尙志節文嗜柳州不爲剽竊輒嫌之習與文門先行後文士林推其蘇正家政尤嚴肅咸豐庚申南匪北犯舉家避山上賊至見女孫年十七長逼自投懸崖下和聯等撫骨歸葬而後舉由其遺教也

雲六右字爲行篤學好善言動悉遵古誼早歲入庠力學工書由棘闈一[illegible]以年得一賜翰揚報至而亟

張興甲字華翰歲貢生少爲名諸生恬粹木訥與人言如不出口至事關公義則毅然力爭不可屈爲文本經術正大確實不尚佻巧常曰未賢有言人之樓屢無過誠篤名言也惟文亦然浮華詭異非眞文也課生徒終日危坐無惰容籌遐至夜分乃寢雞鳴復起讀聲厲鄰屋弟子皆驚起曰夫子眞以身教者晚不復試講授曹濟間弟子益衆所許可皆爲名士初屢薦鄉闈不售友人曰子之文精矣大矣所不足者巧耳微笑應曰吾其能爲巧信乎卒不改然歿後弟子皆俎豆之或有錄其文得傳者

郭兆康字堯衢受庠生淦爲邑名士早歿兆康事母篤孝承顏順志未嘗有懈時奮厲思繼先業下帷攻苦至忘寢食母憐之每歛泣因出就外塾歸侍則爲暇豫狀以寬母心既入學屢躓秋闈乃講學於家不求榮進爲人簡厚謙和遇義舉則慨任無難色兄弟不析居自幼至老怡怡如也年八十無疾而逝子壽山孫懷璞皆諸生

李全修字德備邑增生孝友樂善族中值祀事盈廷肅然遇族人紛爭動以至情聞者感泣精醫術恒施藥餌活人酬者却不受佃戶數姓各贍以地嘗施義地五畝令貧者得葬六旬時延診在道車中夢二役持黃紙書助壽二十年醒而異之後八旬卒子魁容字星標號雲谷歲貢生定陶訓導少勤學親恐過勞諭止之陰自刻勵學遂大就爲名諸生教人勤講誨俾有以自得生徒貧者恒留餐飲束儀却不受貸者不以有無爲解或售故書價蔭必詢原值給之嘗貸貲已償債家諉重索仍默償

之字也公知類如此嘉慶癸酉教匪滋事翹客東避以資糧分給佃戶比旋里物無所損緣人感厚德故冒難爲守邑令梁甚傾服爲特行鄉飲酒禮舉爲大賓長孫貢琳字潤中邑庠生亦有厚德歲祲出粟活人次孫貢琛字咸陳太學生十五侍母病卽極周至母歿悲泣侍父疾數月衣不解帶父歿哀毀成貞疾咸豐癸丑歲大祲鬻宅自給求助者猶逼嗣之其家子弟雅飭童婦孝謹蓋家法云

李允執字景虞監生以孝友聞於鄉貌和易善談諧與人則誠篤不輕然諾家故有公塾拓修之歲延名宿爲師收教族姪中子弟之穎秀而力不能學者時躬往敦敦諭其重學尊師惟以成就人材爲樂其他義舉亦多類此卒之後鄉里親族猶感頌之

周祐廷字葆軒監生父敦典增生篤內行工文藝中年積德訓子祐廷官雲南南甯縣典史嘉慶甲戌騰越州逆匪滋事擢赴軍營立功超擢知縣賞戴藍翎其在臨安也方旁午治軍書飛檄入其輕眾皆愕然祐廷獨不動晝守禦自若署廣通縣事整修學校勤於督課以教化爲首務調祿豐亦如之卒於官妾徐氏以烈殉子肇岐見忠義傳

張裕字理菴幼讀書通大意以從九品官廣東仁化土匪滋事單騎入其巢諭降之攝茭塘巡檢夷艇踞烏涌者垣路梗鄰民乘機嘯聚恣劫掠裕約紳民鄉團列兵於衢犯者死皆斂跡土官入忌者言檄詰擅殺狀對曰刑亂國用重典古訓也自書劫

搶傷人者死今律也道途梗塞若待上請危矣上官益才之丞澳門六年擢知陽春縣治寂以知州陞用卒於任子沂春見忠義傳沂融字明波敏練有文官浙江長林場鹽大使未一年遽卒

蘇國翰字墨林州同知母教嚴侍養承志無違時人比之韓伯俞性豁達好義癸酉之變以捐輸倡首並守城功議敘直隸州知州遺勞卒

李九標字寶華以才敏好義有名諸生聞嘉慶十八年閭邑有教匪謀不軌亟報縣及學邑長吳公偕密聞於學使者移知撫軍委弁潛訪得實即遣弁至九標家協謀擒捕獲匪首崔士俊等三十餘人解省正法至九月十五日事起初九標知賊必相仇挈家避遠處至是賊蠭集剖柩裂棺盡燬其廬舍而去九標歸一望煙燼惟日夜荷戈泣入城謁官師皆爲嗟息留之助守賊敗偵知逆首李卓立等匿曹境孫家老屋自請捕之率兄弟莊客潛往夜半入其巢賊驚起格鬬九標率衆奮勇進齊呼曰大兵至矣賊披靡盡獲之凡四十七名悉解城正法事平奉特旨賞給舉人一體會試挑補齊河學教諭修學宮輯邑志訓課有方士皆德之告歸卒子綺庠生咸豐庚申冬皖匪攻陷徐家寨遇害

孫溱字兆旗尚氣節以孝聞嘉慶癸酉教匪謀不軌里人高廣桂得其狀告溱溱急集鄉衆父老議報官衆愕眙莫敢出一語溱曰一縣存亡豈可坐視促廣桂赴縣密稟又命書吏趙月川爲導於是官得豫備防守益嚴賊之不敢攻城溱有力焉年七

十一無

疾卒

李湘字際用少孤事母至孝癸酉夔聞衆洶懼無計湘獨與教諭王元培訓導梁鍾生謀密稟學使者轉達巡撫及難作率子逢英等分守西城不避危險逢英墜城下幾殆勞瘁數月事定不言功生平篤學不倦以諸生終逢英字化瞻亦諸生父歿悉遺產與弟授經自給弟有急仍周恤備至族有竊賣其田者知不問且戒子弟無漏言卒年五十

黃廷亮字見灼監生嘉慶十八年教匪亂廷亮將奉母入城使弟廷獻先遇遊府海公率兵剿賊呼問賊狀廷獻指曰西竄矣即命爲導取視所帶劍善之易以佩刀並騎追賊廷亮聞告母母泣廷亮曰弟幼吾當往視即馳馬去胡永魁者奮從之至鹽場官兵方合圍賊殊死鬬廷亮疑弟在陣厚處與永魁大呼馳入衝擊數四馬蹶俱死而賊亦大潰廷獻辭歸視母問兄所在驚曰危矣急邀所親奔尋至戰所則廷亮死永魁復蘇大慟舁歸永魁猶能言殺賊及死狀未幾亦死永魁開州人廷亮傭也義得

附傳

尋騰鳳嘉慶丁卯科舉人十八年金邑教匪滋事佐吳邑侯堵立軍功議敘道光二年選湖南澂浦知縣歷任南城兵馬司副指揮知雲南賓川陸涼等州龍陵撫彝同知曲靖知府護理迤東兵備道在曲靖府任擒獲巨寇王鐵鉗在澂浦縣任多善政以母憂去澂浦百姓哭聲載道護送數十里不忍遽回焉

楊志瀚字海巖道光初　恩貢素好學勵志弗倦與修文昌閣禱文岸理會田嘉慶十八年教匪四起公與眾拒守城池賴以完固鄉居教授弟子悉有法度門生多登進者

田月桂字華秋號敬齋先世山西洪洞縣遷金鄉支祖應魁以孝友爲里黨重父洪生員月桂承世學隱於名場所膽向人無親疎多畏愛嘉慶十八年教匪蜂起公多方救正之邑西獲安子孫稟其遺教遊泮者後先相望

劉佑清庠生有文行邑徵漕故有票子錢胥規也有票費反過於所納之數者諸小戶苦之佑清呈請示禁弊遂以除其好義不辭嫌怨多類此

周如岱字魯瞻嘉慶戊寅舉人生　清羸欬左手然絕斂縱橫博辯人不能難家寒甚又不　治生產自傷窮病相逢多自眼則放狂自慶與人言鮮莊語　豪負氣勢者輒嫚侮出其上人益畏避之素不喜制舉藝獨好爲詩戊寅春爲債家所苦匿遠鄉夜不能寐則取案頭時墨揣弄之秋遂得解顧益窮益自肆爲滑稽然與人交最誠論古今是非得失有卓見丙戌會試挑選並報罷大哭不能起友人曰何至是泣然曰吾無生機矣道遂病歸而幽憂侘傺以歿子幼所著藉盧詩稿屬友人存之垂歿吟詩數首自題曰哀鳴嗷嗷聞者悲焉

張學甲字位東道光癸卯舉人孝友端厚讀書務實學居家不理田產於世俗聲利漠然也爲文必自得無剽襲比鄉舉年

五十餘矣益刻自經術學者服其教多端雅一試禮部不
第遽卒士林惜嗟惜謂人與來[illegible]易得也

補遺

張士會之施助無吝　周詩疾枯骨爲事　舊志二人爲國初義民

周咨仁字長人[illegible]鹽於庠有同舍生冒簾鹽相牴牾仁暗以
己財如數投應得者出是二人各得所欲歡[illegible]不知
出自咨仁也順治戊子拔貢授河間府[illegible]叢輔地半屬勳戚
莊頭廝役怙勢爲[illegible]仁[illegible]一繩以法聲績著聞
世祖皇帝狩河間嘉其不畏强禦
賜御宴蟒衣及黑鞭一以捷便頒署秀河寶抵二縣俱有德政以
考最陞慶陽同知積勞卒
於官貧無以斂人咸哀之

尋遇春字陶我先世久潛晦至遇春始爲諸生以文學知名性善
讓析產時廬取其敝田取其磽明季徭役病民鄰近侯家
村受傳力庇之得無患于邊亦文生有拳勇弟璋禦寇死勢戈
追之竟滅其讎其季璉好學於從子中獨取作礪後應試值羣
童多納貲僅虛其一惟礪以眞才雋焉有弟敬止雖輟學能深
夜獨坐如古儒者嘗草飲博諸戒勸讀理生歌尋氏自此多以
儒業
顯云

胡士鍔字廷韻號東湖幼失恃父多病侍湯藥無晨夕間繼母疾
藥必親嘗衣不解帶鄉族稱孝焉少苦志力學弱冠入庠

與從兄士鎮相切磨游宿儒蕭耿夫之門與王棫敦周懃言有三傑之目乾隆庚子領薦舉座主趙公鹿泉重其文性方嚴不可干以私嘗爲同邑張肅常校丹徒邑童試有以稱求首列者拒不受得金壇王耘渠遺稿爲之詳訂屬張令刊行家居講後學百十輩多所成就一時稱東潮先生建昌字楊緒謙撰傳

周玉麟號燕山幼失怙事母至孝樵力過人甫冠中乾隆癸酉武科性端直好義以任恤稱于鄉族年七十九無疾而終人以爲盛德所致

孫峙崐職員性仁厚戚友貧者多依之雖久無倦客人屢相稱貸不辭乾隆五十年大旱多收蕎麥華藏之明年春村人多有孫潭者篤于孝行撙節祀費以增祭產宗人感之

李大山性孝悌力農供兩弟讀書俱成名及析居以財讓弟而任養親每至雪中掃徑周族之凍餓年八十八賜壽官鄉人稱之

[illegible]字[illegible]三[illegible]仁[illegible]村人[illegible]邑中如[illegible]城[illegible]修學[illegible]事無不先任之於宗祠尤整飭爲一時之望

楊光祿字隆錫[illegible]友皆有恩以壽終得贈[illegible]戶部副[illegible]

姜闕基 字雅圖太學生孩抱中失恃育於叔祖母尊遂承其業焉重端悴與人摯而信兄弟五人俱貧獨養本生父終其身父歿復置祭田八畝餘卒人稱盛德焉

孫錫運 字繼光號月泉苦志力學乾隆丙子舉於鄉筮仕當塗令有政聲時豪貴犯法賂以金不受公餘手不釋卷在官三十餘年家無私蓄致仕後日課子姪以學嘗語人曰儒者除讀書明理外更無樂事一時文士多宗之至九十六歲無疾而逝

孫麟閣 字繪忠庠生冠年失恃垂老言及猶流涕居平善釋人爭辯有悍婦論之遂改兄卒撫姪如子推仁戚族雖屢被水自甘疏糲泊如也咸豐初監生無藍遠粵寇亂里出兵車糾一鄉公應之四年城陷村中俱遭害人勸避以兄老不忍去然賊亦弗傷人謂有神佑云寇去邑多盜鄉里推其公正總殊務日夕勤事官勇乃奮四境以安有言盜將害其家毅然勿懼籌措自若官破賊獲物見遺謝弗受同局供給稍豐戒之曰此膏血忍自奉乎事定邑令胡上其功敘不之及人爲不平麟閣不以爲嫌當賊據城時廟學中多瘞尸爲除土別葬雖腐臭必親檢之徧訪痛難姓名報官不憚勞學會田遭亂失攷覓舊碑招租戶分任遂復整干是修廟庭龕位置祭器葺宮牆出大木節修學之用又建節孝祠排柳渠築大橋多襄善舉及卒人痛惜之

周琳 號榛坡道光初由國學筮仕江左歷任丹徒荆溪華亭陽湖諸邑巡檢歷官三十年有政聲素志歸方不逢迎上官有勸

其爲子孫計者曰吾聞世久見顯宦積巨萬子孫多廢落何苦終日營營謀造錢邸與人誠信有負之者絕無憾心咸豐五年在馬蹄司任開金鄉陷骨肉親族殉難者百有八十人傷痛不能寐遂疾終後事皆同寮資助聞者感歎

張日俞 字經堂號富三歲貢性溫和家貧力學九邊經史設帳授徒善誘不倦邑有公事皆竭力贊成咸豐甲寅粵匪北犯晝夜守陴城陷不屈被重創脫頰骨賊去復甦後壽五十三歲卒

李應矩 字輪圻孝友性成兄弟六人悉令業儒日夜訓迪寒暑無間三弟可權五弟應璽皆有聲膠庠遠近知名者謂伯子經明行修三工古文五通博綜籌有李氏三傑之目齊八十卒自壯至老胸無雜慮自撫浮辭終日危坐一室儼對明神也道光戊戌歲貢次子于鄉世其學亦弱冠食餼

李春圃 字協仲咸豐甲寅 恩貢性渾樸制行端方生平不履市井與試外不至公庭佐族務家政以肅辛酉南匪回竄遇之與語端坐厲聲向賊鞭之瀕死去困頓數月卒時年八十忠義皆入事紀因傷而未死死仍考終故附列傳

徐海瀾 好學能文以體弱爲親憂不敢攻苦有弟倜儻嬾騎射親不喜海瀾與請令就武而潛與婦商助奏韡之費以此入武庠得其親歡其善體父母心如此惜早世李壘爲表其墓

殷莊 字儀齋賜奉政大夫家素封慷慨好施乾隆丙午春大饑出貸雜糧數囷賴以存若出眾麥後焚券概不取僅鄰里多德

之增補

附孝子傳

附生周繹事孀母至孝篤志好學卑殁人多惜之

李璽字畏嵐號固村霍墅人也先世自洪洞遷來世耕讀至九世祖諱禎吉以捐磚保城祀鄉賢後累代皆爲諸生祖鏞乾隆癸酉舉人官榮城學教諭父木深嘉慶癸酉　恩賜副貢璽性沉靜穎悟二十入庠事父母以孝聞居喪哀毀昔立教兩弟相繼入學友愛無間道光乙酉領鄉薦己丑成進士歸班至庚子選湖北通城知縣通邑山僻民頑少文數月後俗漸革課士子必諄諄面誨文風頓起南省漕事繁弊多未易收親與百姓定斗斛不取羨餘故民皆感其公上米者靡弗先辛丑十二月聞崇陽警即募勇守城三日昏夜賊突至率紳勇巷戰終時眾寡不敵眾紳救赴省控訴稱其政治清勤乞留乞嗣皆不果壬寅西戎輪臺館鎮迪道署日與同事論文著有新疆小記歷代年號紀畧偶然草詩集數卷賜環東歸主講蘭山書院秦中吏士交重其學尋遭母憂五千里負喪奔喪哀泣日痛兩母皆不及見恨不能守遽遊之戒也後家居訓子孫輩又著四書疏一一卷諸子集語明史紀畧二卷咸豐四年粵寇陷城畫義者悉爲章表邑志久未修一以爲己任旋因捻匪屢擾二年始成草本歲辛酉夏初會匪亂城事復州邑長吏論以總團事不獲辭勉任局務殫心力瘁至十月遽逝諸大夫及邑人皆歎惜之子一鴻恩增生孫男三運河兵備宗稷辰念其有功於志乘而砥行力學一生無愆尤故既表其墓又爲之立傳先是璽志妻閻氏墓自進行事學業甚備特爲附注於後

咸豐七年十一月十八日戊時李固村之室孺人閻氏歿得年六十有四歲八年三月二十五日申時窆於先塋之次虛左壙以待固村於時固村年亦六十有三矣志力頹靡現請

衰相自惟一生碌碌即再幸數年不死度亦無能有足稱述
因思古今人號爲士大夫者率於身後有誌與銘文其藏大
都子孫有力乞假巢名位者爲之余則何敢爰先自鈔梗槩
學石樓詩鈔以姑存其名氏余名壘字晨崗固村號也世精
讀禮文軒公乾隆癸酉科舉人官榮成學教諭父西溪府君
嘉慶癸酉科　恩賜副貢母張太孺人生母葛太孺人子三
余長也生嘉慶元年丙辰七月初一日二十歲補縣學生又
十年值道光乙酉科鄉薦又四年己丑登進士年三十有四
矣又十二年銓授湖北通城縣知縣是年冬以鄰巢陽縣變
疏防罷官明年成新疆居三年回籍時道光丙午年五十二
歲今又十一年矣余少鈍不善記誦顧好問聞古人事疑異
者輒絮訊顧未不已先府君弗責也以爲肯用心初學文字
鄉先生或詫其能則竊喜自負既數試不見錄取閱錄者文
乃大慚自奮年十七娶閻氏太學生滙東公女生乾隆甲寅
七月初二日執婦道勤慎時時勸余力學余爲文頗明潔而
才力氣魄不能過人又少紆餘沈洋寬博之勝自知遠愧作
者然亦不能改爲學喜涉獵不能讀復不能苦思間有會心
好隨手紀錄妄加評訾然多率略不能成體例性疎樸既讀
書稍識聖賢所謂善否而確信之於世機機勢利情如也先
府君常詔之曰汝才拙所長者忠厚耳忠厚世所謂愚然性
既忠厚而欲學爲不忠厚則愚不能去轉益其醜且黠與嫉
惡尤大吾雖憂汝愚吾仍不願汝之學爲不愚也故余自居
鄉至宦遊一以守本色說實話爲主稟先訓也不敢傲亦不
敢屈不敢刻尤不敢詐雖有時爲鄉人所侮而幸不爲正人

所謂蹶然自記生平負疚多矣少稟庭訓先君望之切而責之不忍嚴年暮矣猶自扈勞庠不使參預諸務紛其志嘉慶二十五年先君棄養自此貧窶無依萬慮煩雜蹉跎數十年學殖名廢張太孺人壽終於道光丙戌時以會試下第未歸至二十九年葛太孺人去世時余又羈課蘭山顯揚莫由風木貽恨讀書徒滋愧耳余自鄉會報捷及出宦宗戚鄰友所賀醵資益失職獲戾嗟嘆吹生還賴良朋無德不報至今家呼負負通小邑人稱頑悍難馴余蒞任所欲興革有志未逮下年之後士多以文字質鮮授贄訟者崇獄方殷邑人奔馳五百四十餘大府乞爾乞賑故書有政治清勤民情愛戴之語是邑民不負官而余實愧焉余惟一子溯恩增廣生配高氏監生諱清源君女孫男三須兩侯女孫一恩幼卽從余讀書余故糊略從未專爲講授因大府所以教子十不能一二還延奔跑老大無成貽厥之十餘年奉親持家頗煩心力[illegible]余則歲爲儒人氏歸余四授何幾歲比余玉圃復還而瓶半載憂萬狀設同惡耗[illegible]育難將矣大抵余平生拘迂不飭仰愧前修而才命俱勤成缺嫌晚年尤紓怒愁氏勸曰凡人無故愁無故怒[illegible]不祥從前遭際艱危今幸無事但貧耳然原未嘗富且雖今尚未至廩餼老矣無自苦宗心慰其言嗚呼而孰知又[illegible]余而敗乃爲銘曰

爲虐吾生情厚而才薄性迂[illegible]蹈志潔而學不充心有餘而力弗能副以故役役一生[illegible]竟無成然與是亦安足誌哉

面貌不忍沒其名氏

曰斯爲愚夫婦之墓

張來陽字熙亭乾隆乙卯舉人嘉慶丙辰以孝廉方正徵惠任河南鄭城江蘇興化縣知縣以廉幹稱內難歸遂不出生平剛果自好處官居鄉一以興除利弊爲事意不合輒力爭數與長官忤弗顧咸豐甲寅年八十五矣猶時于燈下作細書里人方以重赴鹿鳴像賀聞寇警奮然語子錫珍曰此吾儕報國日矣謀于官練勇分守錫珍嘉慶戊寅舉人嘗一任觀城學訓導即告歸侍養至是

隱戈督戰丞遇害

張盛容字韞涵廩貢生授博平學訓導端厚愷悌教士以學行悉遵先正告歸與弟增生登賢爲善于鄉每歲設族黨多賴以舉火所居村衢南北凡流亡及行旅之寒暍與飢者設食飲拯濟無算登賢字仲升好古喜賓客以端雅著先卒盛容年逾七旬益健甲寅春忽病弗痊而寇至家人議移避奮然曰逆賊猖獗誰令至此吾嘗爲儒官敢忘取義成仁之訓乎趣具公服端坐俟賊厲聲責之

被害時年八十有五

周秉鑾字叔御庠生端厚樂施予邑人稱善上年逾六旬益刻苦讀書曰此吾儒分也癸丑冬郡試聞寇警同人曰城小而惡賊若至將奈何或曰守或曰避秉鑾獨默無語或戲曰子不懼恃依壽河耳亦不若及城圍將陷語子庠生炎曌源曰城難保吾儒生不能報國敢辱身乎率全家至河

悉令赴水死乃北向再拜自投於河以沒

周維嶮字蓉畦廩生給事中庭森弟六子也博學好古善詩賦工楷書侍父京邸二十餘年恂恂若儒秦嘉慶癸酉歸會稽

匪躬事急捐資練勇製械晝夜城上十餘日事定議敘七品銜

居家課子弟遊其門者率彬彬爲風雅士甲寅春館于單聞亂

急歸率子輩登陴守城賊望見呼先生招之開門大怒投以戈

賊以火槍迎擊殞焉城陷子庠生鼎勛崇勛姪衍藝衍福庠生

榮第榮詰榮河榮簡姪孫

寶全等十六人俱戰死

李華年監生年八十餘矣久失目賊入城

危坐大門前以正義叱責之遇害

張麗元字斌南歲貢生弱冠補州庠食餼爲人和粹方雅惟以立

品讀書課子弟爲事家故不豐有義舉必竭力助成之南

匪渡河有勸出城者怫然曰吾家世居城與城存亡分也即率

家眾登城守城陷與子曰龠曰疊孫增生爾勳姪附生春暘春

霆春藻力鬬並遇害爾勳

未冠有儁才人尤惜之

李子縉字雲臺廩貢生少孤事母舊孝伯母無子事如母性疏儁

嗜酒好義疾惡遇猥鄙或談說不平及諸齷齪事輒憤肆

曰嫚詈旋忘之人多畏其剛服其直癸丑歲歉傾資飼餓拾骸

習無算明匪之變悉力城守與所善[illegible]吾輩幼讀書殺身成

仁見危授命者今用之矣城陷遇醉勢焰則大喜撫其臂曰

義友義友即端坐令四子奉冰等環列助之罵賊與之談弗殺

已度其終不屈先殺隸連刃四子擁其前不顧罵益力乃殺之

但流驟詬曰鐵漢鐵漢妻周妾楊一女皆自盡僕三人亦罵賊

死

周葆申　字蘭元爲諸生試輒冠軍客游甚道光二年以拔貢己亥舉經魁品端學邃四方文士多宗之嘗賓館于厚齋學廬將渡河曰邑特城當固守且吾世於此安可先去爲民望遂不赴館督眾防北門五晝夜城陷與子鄉山從子增生翊曲偕殉

周履塔　字晉夫庠生性孝友重交誼爲學務經濟於地方利病咸講明切究以時贊邑中興革官師皆賴重之甲寅變作與當事畫戰守甚具所久經理不幸有旬日事亟詣色自若曰豈到死危則亡分耳城陷與弟履墀俱從容不屈遇害子衡方守舍或邀之遁曰親在焉逃奔至父所隨死

張得江　字春溪江西巡撫誠基孫候補主事鈞峯子幼穎異未弱冠入庠食餼性孝友尚氣節粵匪變作常語諸弟曰金邑城衝南北而陋敝武備弱吾家受國厚恩當竭誠協力圖報四年春聞警即募丁練勇城南門賊衝也請於官獨當之命弟附生溍江製巨礮火槍淑江濟江督禦城垣溥江鼎江整隊伍登陴巡時時以忠義大節諭眾誓與守陴五晝夜城圍槍礮矢石傷下多所殺傷自辰至未力竭城陷

與諸弟奉眾巷戰俱沒親丁死者十八人

李世昀　字稼民庠生父歲貢生朝琛博學等文爲邑宗匠世昀幼邁雅爲詞章有父風端潔寡嗜石泊如也中年遭

農疾寇警亟或勸出城曰守義也敢以

疾疫執械登陴遂遇害三日面如生

高霞錦字仙峯幼病聾聰悟好讀書達數學自謂無功名分不試亦不理家務自首從兄怡怡如也學臣告警年七十四矣憤老病無能且拄杖巡城督子孫協力守禦眾以吉凶問則曰今日之事義也不可論吉凶城陷子鈺鍾從子鈺第孫鳳芝麟芝瑞芝秀芝英芝祥芝月芝俱死之賊以霞錦跛且老未殺也剖以杖擊賊首乃殺之從姪選監生若崗孫也若崗精歌以舍厚稱二子俱蚤沒選守城鬬死一門死者二十六人

張蔭松字蒼嶺附貢生大順廣道體公孫山東通判勳祖子也強知其能以團練防禦委辦嶗城固守寇入與兄蔭龍蔭楠蔭桂子春照從子振均俱戰死

張沂春字蘭峰廣東陽春縣知縣裕子也幼隨父任不得歸應試因以例監理家政父卒崎嶇扶柩歸未葬寇警至有司廉其才屬辦公局繕城練勇多方備守具不懈賊至督眾發礮石數斃賊十餘城陷賊羣具舍急歸護父柩賊曳刃之傷赫次以死柩竟獲全

李庭英字石泉廩貢生浙江杭嘉湖道鑑孫子也少孤器識明達兄庭蕃官京師庭業官陝西伯兄庭生庭芬以目眚高隱不事事家政悉委庭英孝義惇厚爲族鄉重邑有大公事官紳亦首推之粵警聞與姪有程等議曰吾邑衝南北而城小無守具故至潰不保當連請兵然兵之不能救急久矣賊一晝夜馳數百里而又殘在道沿途索車馬餘奉勤庵向曰其曷能濟賊

勢剽不顧後若渡河必速馳與北股賊合誠能固守三四日賊未必肯留攻小邑將自去遂請官飛檄趣救兵而急繕城守庭英集族眾爲親丁招募義勇朝夕訓練賊逼率眾登城望賊氣太息曰賊眾爲親丁守弱吾儕義與城俱碎耳勵眾擊賊屢却益進城陷與子庠生有稚有孫姪庠生有穫有稷舉人有程姪孫庠生惠疇德疇恩疇義疇及族姪州同仲昌童生昌言等姪孫庠生一梧童生岐齡紀等並死之李氏死者計四十餘人有程庭禧次子風裁清峻力學好古尤嗜易著圖說未竟遇難年未三十也

張維堅字奉璞廩生幼失怙承母志好義樂施長益端厚慨然以濟人利物自任每歲暮雨雪出米薪取求者酌給無吝族戚藉婚喪歲數十饑疫施米粥設醫爲殮科場詢試無資者必厚爲佽助他如橋梁道路及先賢祠宇之屬凡義舉皆悉力贊成無德色以故遠近稱善人母喪客至數千觀者皆嘆家妻爲置一妾詢已有壻家厚資奩費立遣歸王教諭者盛暑卒官爲其覓市棺皆隱急出百金挪板爲殯已亥大水雨驟至重值荒人夫埤堤盡出所有柴薪不敷撤小屋繼之夜立風雷中督勸比明雨止水沒新埤者尺許城廂皆嗟嘆曰微鐵生眾其魚矣鐵生其別號也道光丁未官紳舉應制科力辭不就于是一邑遂無應舉者粵逆比竄破家助城守然度勢不支賊至先令家屬赴水出禦賊賊有識者曰此善人也勸使去怒擊賊被創亦赴水死聞者皆流涕賊之將至也語從弟朝振曰鬼可爲賊不可爲寇已諾即自經死

孫衍樹字又陳幼磊落雋異父舉人方瀚邑名宿也奇愛之教以博綜通古今補諸生不能俯首爲時藝試輒蹶嗣父貢生

方深家故豐喜施予衍樽益豁達輕財視世較錙銖爲商賈態者輒歸不屑道以故人目爲狂而家亦漸落然愈自信好談忠孝大節問及時事每太息有憂色粵匪之變慷慨助城守與子于疇俱被害

周懿字淑存家世諸生以清品篤學爲邑望懿少入庠恬雅端抑泊於榮利好讀書羣從兄弟多名士旬會集輒以道誼相規柳甲寅之變語子錫邢姪錫鄭錫鄒錫滕錫蔣廩生錫燕增附生錫魏錫郝錫晉錫鄧等曰吾家世讀書此臨大節時也智不能謀力不能戰要無大負吾書耳卽相率登城守禦城陷不屈俱死一門死者十五人錫鄧字東渠入州庠孝友嗜學郡邑皆重之

蘇檀字俊甫拔貢生俊爽博雅詩文及書法皆秀偉邑令楊侯己酉同選士也重其才引參議謨未嘗以私事干嘗得粵西人傷亂詩諷誦之掄擘太息或泣下每欲爲和作未果而寇至悉心力助城守事敗罵賊死

周啟柏字石臺廩生治子貴州清江通判加道銜謙嗣子也少穎幼試以疑難事立斷既莅任革盡陋俗案牘不留盜竊屏息大府奇其才將逾格保薦了本生母憂歸葬謹篤厚不輕語在官事晚近士習率放曠爲名高負才者愈蕩軼視禮法若蹤欲柏憂之曰此不祥非獨俗儈也聞者皆嫌笑之益其恪自持不爲動制終將請選僅粵嘗邑楊侯留助防堵途朝夕從公討守戰事以闕告生受及叔父副協洛兄廩生啟栒從祖幅錦從叔濬

玉川等曰賊勢熾若過此城無全理吾家世受　國恩恨徒死不能報然義也要竭所當爲耳皆曰然斜丁募勇分隊訓練自率之嬰城守賊至奮擊多死者已而城陷與洛等俱戰沒年甫二十一

周芝錦字仙貝庠生性豪爽多才藝甲寅聞寇警與同志造義民冊資城守衆翕然從之遂率子姪嬰城守禦城破與子四人秋巖等姪附生春巖同死之

周儒源字洙泉候銓從九品少孤事母孝遇公義事尤奮勇甲寅之變爲北城練長率勇守陴積晝夜不懈城破巷戰死弟庠生西源鄉居久矣聞寇逼率其子入城助守同遇害

張孟琢字鴻菴監生寇警逼或勸出城怒斥之率子孫登陴分守城破與子鏞鉞孫清姪孫映垣同遇害

孫靈樞字舜機幼讀書坦直敦樸意豁如也尤急公識大義粵警至急設守具晝夜城上弗懈寇逼城率子與練勇手槍礮擊之事急或勸之匿嘗曰如可匿何如開門延盜耶力斥之城開巷戰死

高鳳苞字棲梧杭爽多才精岐黃邑公舉爲醫學訓科聞粵警請於官鑄礮造礮車監補城垣城門晝夜不懈時年八十餘矣賊至親燃槍礮火灼鬢不動城陷盡驅其子孫婦女赴水死而自投于河

周肇岐字作山雲南會澤令祐廷次子幼隨父任父官滇三十餘年以邊地多警常教諸子習武事肇岐見輒解悟及歸里

入文庠以孝友諒直爲族黨重粵匪之變分守北門賊逼從者曰城難保不如去之憤然曰吾固知其難保以家受國恩早辦得一死來矣城陷率童僕殺賊力竭遇害

芮子煒 城南芮村儒童也素循謹能文粵匪南來猝與遇誘之偕不可脅以兵不動徐勸之則曰吾不能走乘以馬曰吾不能騎乃舉以行未一里自投下數四賊恚兵之則大罵曰逆賊欺天吾冒從汝耶髮掩背裂椿以戈喫血罵愈力刃貫其掌牽之行行且罵數里不死賊渴汲道旁乃仆若死者伺賊飲忽躍起投于井以歿

劉掌翰 字墨軒單縣人父寶珠官巡檢告歸遷居金掌翰事母以孝聞粵寇急或謂曰汝本非金鄉人不如去之掌翰曰是何言我既久居金卽宜爲金城守遂率三子桂山等同登陴分守城破父子皆死之

高益壯 恩賜副舉人性耿諒里人以直道推之賊至與子仲申屬聲責罵之一孫方九歲罵尤力闔門皆遇害族子于信于義亦死之

周春岩 庠生守南門賊入城遇之大呼曰此善以石投人者勿令逃則罵曰賊子誰逃者刺殺一賊而死同時殺賊死者又有周陸光兄弟云

白擴田 監生門前舊有賣卜者言多驗前數日占賊大驚勸白速逃擴田曰吾亦慮城難守但義不可逃耳卜者曰數也遂

逃去擴田
守城死

李葆眞號山農壬子　慰貢生尚志節尤以孝友聞常侍父疾盛暑無袒裼父歿事母無暫離手調甘旨與弟析居後貨財不私異味必招與其食學期明道從遊者以百數端嚴之氣溢人逸志歲凶日不舉火講課泰然也癸丑歲里出兵車彈力集義首眾辦理　甲寅二月賊逆賊渡河不勝髮指嘔血不止卒時年六十有五葆眞非死于難者其志與死難等故補附

咸豐八年皖匪擾東境大率自豐碭之闕分路忽東忽西以漸北侵八月掠縣南境十一月大至東西南北週圍約二百里縣境大小村鎮靡有不到其大隊寬約十里游騎則或百數十數三三五五散布滿郊野焚掠裹脅甚於四年粵禍民團憤與對敵既未諳戰陣眾寡太懸又無一旅之援助其威壯其膽以一敵百烏能不敗然猶頗有斬獲但仍保其裹脅之民於賊則毫未無損也以故賊益張民益駭奔播逃亡傷心慘目其有團丁難民被害不可徧紀謹誌練長及名蹟較著死事者若而人嗚呼痛哉慟哉

李慕白庠生性敏果有膽略嘉興豐城以為團練慕白徐理團練東南賴之八年十一月十日捻馬賊百人掠鄉率丁勇迎擊殺傷相當賊益集眾

猶之退不可力戰死

李錫瑾武舉人魁偉善騎射慈谿有匪多倚以辦團賊至率眾禦之戰於張家橋賊焚廬門瑾賊錫瑾射殺數人力竭被害官

紳皆悼惜之

張繼芳監生為團長率

眾擊賊關死

李正基監生幼家遭以技擊名一時以豪俠年八十餘矣聞賊至憤往迎之擊殺十餘人而死

李應琨石牌方人忠果有勇力年逾矣憤

賊猖獗擊之眾勸阻不聽力戰死

翟錫九州同紹城西揚徐方人邑團練羊徐為眾推氏尤習武略

等率練勇數百往擊之大呼殺入賊被擊已潰其人少無後

翟錫九等力戰不得出遂死之團長同死者監生翟

以俊生員楊桂榮文童邵波鄉團推士忠

潮殺象德殺之鍾哲獄獄陷推士忠

霍士烱監生為人雄傑工書法石清溪畫居城西嗣

年七十餘矣賊至將與偕大無來辱之投書

李茂榆字蔚圃仲兄岐齡甲寅守城知難茂榆以敵糧爽辦城內

鑑局事偶出遇賊勸與俱行怒罵之投井而死城圍總周

春源亦以不屈死其鄉居以罵賊死者貢生李玉孚年七旬餘矣廩生張時敏與其族兄弟口人俱死閭德死者罵賊被剮未絕也投

環死

楊培梓邑城西楊家窪人咸豐八年十一月皖逆將至父命之逃對曰父在焉往及賊至執其父索金帛培求免父不得因以劍繫賊馬馬逸父乃得脫賊恚衆回擊

培鬬且罵號數賊力竭遇害以下增補

莫魁軒矜氣節咸豐十年皖匪之變時年八十餘矣聞警督其子監生大紳調鄉團偕禦團未齊賊旋至督其子大紳率數十人迎戰賊愈聚

愈衆父子同遇害

李文翰字耀廷嘉慶庚申武舉貌魁梧勇而善書癸酉教匪滋事十年庚申年八十矣

豫匪至罵賊被傷死

邵桐字迎旭邑庠生性樸訥而剛方過人十年庚申冬南匪窺境里人避山洞中時桐七旬餘止洞外被執匪脅令呼避者出

厲聲曰任爾碎我弗呼也

並其子死焉衆賴以全

孫孺子繼興孫爲勳之子貧未讀有至性庚申冬豫匪破化雨砦

恣殺壯老脅幼者從已愛孺子許以不死忽一匪襲其父

衣將殺之孺子號勸奔救脅者止之

弗聽父子俱不免人以比古揚香焉

殷之璋字擯廷武生員而有謀習干練務剿匪出力屢蒙優獎拔
補衛千總咸豐庚申承 藩帥調與從弟之璋率義勇在
大義廟防堵匪隊未整匪掩至接戰失利陣亡之璋字玉笄幼
而敢戰時見兄遇害不忍獨生躍身直前力斃數賊歿俱蒙
藩帥奏
請議卹

楊式金監生性恢闊樂施予咸豐戊午以捕匪
功議敘六品銜辛酉合晉匪皖匪交至式金謀圖御匪被害

金鄉縣志略卷九下

列傳三

列女古列女傳德義垂錄後世去乘則惟孝節夫女子之德誠無有大於斯二者矣撫孤衍祖亡者如存取義成仁死而不朽巾幗重於衣冠荊布尊於羣碧豈非心志凜而性情固見聞少而羞惡存乎邑舊志列女有但存姓氏者蓋雖事實年月已無可攷而懿徽宛在不敢沒也茲依舊編列而後之見聞所及皆續補焉

金鄉列女之見於前史於漢則有孝宣恭哀皇后許氏成帝皇后許氏於樂則有高祖武帝皇后郗氏

恭哀后昌邑人許廣漢女也實漢少傅昌邑王國以罪下獄宣後爲宦者丞奉以事坐論爲鬼薪輸掖庭後爲暴室嗇夫時宣帝養於掖庭號皇曾孫宣帝爲皇曾孫廣漢以女妻焉一歲生元帝時被庭令張賀故衛太子家吏也太子聞皇曾孫有以舊恩養視皇曾孫甚厚欲以女妻之帝右將軍安世不可乃止廣漢有女平君年十四五當爲內者令歐侯氏子婦臨入歐侯氏子死其母行卜言女當大貴與相之卜廣漢以女妻皇曾孫皇曾孫入即帝位封爲倢伃數月立爲皇后大將軍霍光有小女公卿議立皇后

皆心[illegible]

立許皇后爲皇后大將軍[illegible]

乃封爲昌城君立三年以[illegible]崩

[illegible]有言帝乃詔[illegible]令[illegible]刑人不宜君國途年[illegible]女成君令女[illegible]淳于衍因后見[illegible]合[illegible]之崩

帝哀之謚曰恭哀皇后 葬杜南是後爲杜陵南園 封后父廣漢平恩侯 卒謚曰戴侯 以弟延壽子嘉嗣後爲大司馬車騎將軍 卒謚曰共侯 廣漢弟延子武嗣謚曰敬侯 子旦嗣謚曰質侯 子敞嗣王莽篡乃絕 廣漢弟延壽爲大司馬車騎將軍 卒謚曰敬侯 子惠侯勇湯子哀侯長王莽時絕 舜官長樂衛尉卒謚曰頃侯 子奕侯敞敞子侯重 重子董侯[illegible]子絕

成帝皇后許氏平恩侯嘉女 是元帝選爲皇太子妃 帝傷悼哀太后居位日淺慘遭 霍氏之難乃選嘉女配皇太子 皇太子即帝位立爲皇后後以姊謁誣祝事坐廢

孝武帝德皇后衛氏 謚高平金鄉人也祖紹國子祭酒父蕭太子舍人后幼聰慧善隸書通史傳女工事無不爛習齊建元末高祖聘焉 聘后母長樂公主女嫁夢龜生貴子及后生有奇光 [illegible]家人怪之至言此女光采異常將有所[illegible]乃發永巷啟陰之末後果幸欲納爲后青翰 [illegible]生永興公主 王姬 [illegible]

承世公主玉蟾承康公主玉娘建武五年高祖爲雍州刺史迎后主州殂於襄陽官舍年三十二歸葬南徐州武進縣東城里山高祖受齊禪追崇爲皇后謚曰德陵曰修陵有司議謚吏部尚書兼右僕射臣約議曰表旌垂名義昭不朽先皇后應辭月德比載坤靈柔範淪化儀型自遠況天作合義先造舟而神歆風掩所陽升運宜式遵景行用昭大典謹按謚法中和純備曰德貴而好禮曰德后文德爾金紫光祿大夫以上后撮之宜崇曰德皇后詔從之

見於紀傳者若民間賢媛貞

後周得孝女一人曰趙氏女父盜鹽當死女年十五詣官訴曰趙飢而盜救死耳情有可原願沒身爲婢以代父否則請俱死有司義之貸其父死女曰身今爲官所賜願毀服依浮屠法以報逆截耳自誓獨居終身

元得節婦一人曰馬氏氏姒曾侯莊妻守節撫孤四十餘年至大四年旌表而邑西石門集有元時二坊一曰孝婦霍氏一曰節孝武氏皆不列行實夫姓失傳蓋不可攷矣世愈遠蹟愈湮貞淑之行泯沒而無徵者可勝嘆哉茲采見聞較詳而略可考次則自明以來舊志稱夏后相娶於有緡

氏本新城據攷左氏傳后緡爲有仍之女不云有鬲故未敢遽列　郭氏見別錄

明

劉璘妻李氏璘歿氏年二十歲二子一三歲一甫三月家貧舅姑老矣璘之歿適氏以死自誓孝養終身營葬如禮年九十餘終詳請旌表

魏琦妻楊氏名秋檄適琦二年生子方九日琦歿舅姑皆年老氏矢志撫孤孝養備至有劉姓使媒通意詈之去成化十六年旌表

楊清妻高氏氏年十六適清生子恒五月清歿姑者病養親撫孤始終不懈壽至八十三歲子初多疾禱觀驗喜靖時旌孝慈節婦

胡凌妻程氏孫尤靖妻楊氏凌歿程年二十二子甫甫四月家貧苦夜勤紡績以易食夏暑蒸蒸以備飲食節六十餘年嘗事方議請旌而尤靖歿楊年方十六歲即日縞素於臥內士大夫勸相謂曰烈婦更出胡氏門乎公舉請旌爲立石坊曰一門雙節

生員張時中妻[illegible]時中歿子大桂方二歲氏安貧課子育節二十八年卒大桂補邑廩生學道吳[illegible]其門

周希緒妻邱氏側室牛氏　邱無子牛氏生子殤生而希緒卒家甚貧二氏同志撫孤年荒乏食撫草實食之燃薪課讀濟生以明經爲沛教諭歸氏守節二十五年終牛氏守節三十三年終知縣楊旌其門曰雙節

生員王家弼妻高氏　氏年二十歲夫沒辛苦守節四十餘年撫三孤俱蜚聲黌序霜操凜然學道旌其門

生員李汝重妻韓氏　汝重卒氏欲殉或曰撫孤與死節孰難一綫之脈方在襁褓氏存存氏亡亡奈何爲其易者氏乃止嘔血襄事子稍長督令苦學先業賴以不墜歷四十餘年冰操凜凜家道益興督學副使旌其門

楊問孝妻李氏　庠生李時女適楊二年夫沒氏栢舟自誓孝事舅姑四十餘年卒年八十餘辭請旌表

生員周芳春妻王氏　鳳陽府通判王順與女年二十三夫歿氏撫遺孤教以義方歲大疫施藥挽藥力行惠濟而趾不出門勤事紡績歷五十餘年巡按御史禹給粟獎異督學副使唐旌其門

生員周鐔妻辛氏　庠生辛戊杜女年二十一夫卒毀妝飾寡言笑不出外門六十餘年而終

生員陳蘊妻李氏　蘊疾亟氏焚香祝天乞以身代蘊曰汝年方二十三可再嫁也氏曰郎以死隨蘊歿氏以麻繩置袖中亟爲舅姑置冬衣姑問之以他詞對姑覺其意謹防之月餘親友舉奠禮畢不見氏則已乘間自經矣士大夫爲立石紀其事

生員辛召妻史氏 庶同知史蓁女年十八歸辛甫九月夫卒母何知氏必死謹防之氏乃飲食歡笑如平時未幾已自經於戶官請旌焉 別載作辛趙妻李氏

王尚仁妻高氏 夫歿三日自縊士大夫爲立石主事辛吉記嘉靖二十四年五月七日邑少年王尚仁死越三日其妻高氏爲尚仁死焉辛子聞而嘆曰嗟哉高氏而乃至此邪既爲詩二章以表之縣衣冠李君數十人爲碑屬余記其事夫烈婦有碑風教存焉而高氏又余母黨女也遂不以不文辭乎曰高氏歲貢生高克己之女生而聰慧稍長知孝讓每聞父母之訓即唯唯焉守勿失族親見者皆異之十五歲適尚仁克敦婦道內外俱稱曰賢孝無何祖姑漢氏卒舅氏王君益又相繼卒尚仁積憂勞遂病氏日供湯藥寢食俱廢焚香祝天願減己年以代而尚仁疾益篤氏交往視之尚仁泣曰吾之疾不可醫矣吾視翁女當必以死殉可謹防之未幾尚仁歿氏絕復甦哭盡哀次日向夫柩泣拜曰君無子吾當從君於地下耳家人窺之防甚謹姑李氏亦泣勸氏蹤答曰如有子兒何自愚如此邪姑知不可遏惟飲泣慎防之而已翼日舉止言色舒緩如平時夜半潛入房自經家人覺而救之已撫及矣年甫十七歲嘗乎死生亦大矣高氏夫未亡而信其死之決父母宗族不能奪焉孔子曰匹夫不可奪志也氏得非其人哉氏父克己持身節行溫恭有則鄉許甚與焉然則高氏之在家閨與性成所爲豫后其志節者蓋有自矣 別載作王尚任

蘇範妻劉氏　氏年十七歸範家甚貧紡績不懈助夫讀書越二載夫歿氏哭絕復蘇姑知氏必死晝夜與俱氏伺姑困寢更縊衣潛縊於庭樹聞者莫不哀之士大夫義爲詩文紀其事復白於邑令詳請旌表

生員王思賓妻唐氏　夫沒自經邑侯表其門曰貞烈鄉大夫士爲立石太常胡汝桂撰文曰烈婦唐氏邑人唐思善女生員王思賓妻也王生疾唐氏禱於神乞以身代隆慶六年十月二十一日王生卒唐氏以衣質錢爲具棺殮輒不飲食其母知其意謹防之不得即死至十二月十八日紿母曰年節近母可暫歸視我父母信之歸移時來則氏已縊死柩旁矣邑人哀而奇之縣令學官鄉大夫士皆爲文以祭仍頌其事於詩於文於句聯余悼風化之久湮羨彝倫之有寄敎邯鄲淳詞紀實以詔來者其詞曰天道裂日月缺地道裂江河決人道裂節義滅天樞地維統繫人極彝倫罔忒乾坤甯謐三才肩任丈夫是宜竊窕淑女渺渺其身巍巍吾道乃寄斯人自古有死無信不立聖言如符女心如鉛歷觀往史詠彼柏舟哀羨哭市把崩城隅剋面勞耳引頸飲刀半臺俟水抱樹而燒伊惟烈婦德茂等倫皎皎日月浩浩乾坤連理比目景星慶雲化爲瘴風驅埽氣氛彼鬢眉甘心馮道禽獸同歸豈特盜蹠南朝節義侍郎一人我朝靖難半爲良臣痛彼綱常揮淚清襟生賤死貴誰知道聞欲爲丈夫求覩茲文有不發奮是無良心

生員胡拱樞妻陳氏　拱樞病將革嗣一子曰養之可不絕宗祀也尋卒氏如命撫孤未兩月子病竟死氏

郭潛縊於夫柩旁君子曰從夫命而撫孤義也死而從夫地下烈也邑侯楊表其門

生員高光妻胡氏光歿氏以殉誓母族防甚密數日稍弛已潛縊柩側矣督學副使表其門 國朝初復請旌焉

郭烈女 女許聘李檢檢疾篤女往視歸即自經明日檢亦亡遂合葬焉知縣楊申請旌表邑楊方伯挺高文其碑云萬歷八年己卯冬十一月朔邑少年李檢未娶殂前一夕其許聘妻郭處子死之議者謂身未執婦道而心堅婦節即劉向所傳屈指亦不多得凜凜足稱烈女子今以其柩合葬檢墓側嗚呼生未合巹卮而死其寵妾亦異矣先是檢家請於郭議行納鴈禮郭許之而檢已病久之增劇處子聞之悉除粉黛飾罷女工郁水穀心默默向死所矣其父母憂之私諭曰兒何愚即李不諱兒幸未奉箕帚與日爲兒便擇必有更勝於李者女不答繫言之微應曰誠不以富父母曰兒何媚李從顯曰何知李知所字耳十月二十九日檢疾革處子堅欲往視父母止之不可入門望夫去扁舟而泣曰君疾不可復藥妾亦無分人世半面之識幸相從於地下檢曰郭女得無誤乎曰君勿疑當先君一夕死檢淚下處子亦嚶不能成語力餅徊顧戀其祖母促歸夜即自縊死明日檢亦死於是邑長吏以下官暨鄉薦紳諸衣冠輩皆驚嘆往哭焉即劣夫匪子亦庠心長嘆咨悲不置楊子曰道在典墳而經生學士日談仁義議今古非若女流之寡聞見知識也然節義之士寥寥不聞於冠裳而激世厲俗得之弱女子

焉夫中生待烹文用就縛其死君死父忠也者也不可以不死也若處子則不死無不可也而竟死噫其惡有甚於死者尤爲忠臣孝子之所難允可登之青編流聲宇宙間爲倫教勸檢生員李溪子時年十八習舉子業凝重端飭不作儇佻狀遠邇其稱其歿處子承差郭戟女年十七嗚呼蟲蚕攀大鵬以高騰蘇蘇蕭時青松而直上若撿亦可託烈女以不朽矣抑故嘗其年數而詩以聲名也耶銘曰愧彼爲臣竊笏忝簪飾貌忠良甘心負君慢彼爲子口呼二親好貨私妻罔極莫論孰不有兄同氣路人孰不有友面鉏腹劍嗟嗟烈女風此乾坤江河蕩蕩山嶽巍巍秋霜烈日麗草繽紛於萬斯年貞珉永存

生員李應旂妻周氏 應旂早失怙恃及有疾氏侍立月餘奉事醫藥備極勞瘁應旂卒無子氏殮畢自治棺具葬帛柩前從容死

儒士王氏俊妻戴氏 氏俊病劇氏泣曰無子可撫義不獨生夫歸卽自經夫柩前縣上其事並明季妾故與李應旂妻周故未及旌也

周鎰妻潘氏 濟南人侍郎潘士良女幼從父受內則女訓兼通星命之學適鎰禮事舅姑克執婦道相夫佐讀丙夜不倦夫有痺疾氏質簪珥延醫愈之後以攻苦過勞咯血不止氏究星書謂己命應剋夫遂自經殮時於衣裏得遺書一紙語甚悽惻略曰妾運當午夫主屬金逢子太歲見刃而刑毒夫之命不可貪生捐軀以代夫存子存聞者哀之明日鎰亦竟卒

事聞
旌表

張孟夏妻谷氏遇賊死節事
在正德辛未

舊志明列女二十有四人而以烈著者半嗚呼豈視死如歸亦有相觀而起者與夫死生亦大矣而閨閫多難從容就義往往視死忠死孝者爲多彼其性情之眞一往弗顧夫豈有所教法而勉强爲之以求所謂名稱而又或別有所爲者哉晶時官府既以上之朝廷表厥宅里而里中諸老復爭之傳之爲之流連感慨不能已蓋雖風敦節所由來矣世有好爲異論不喜聞節烈事者嗚乎乃益嘆昔人用心之厚爲不可及也

國朝

郝文才妻劉氏 子守分妻劉氏 文才沒氏撫子守分成人娶婦守分復沒婦年二十四遺子應魁未周歲姑婦並願守節撫應魁成立家漸興順治初巡按御史馮旌其門曰峻節雙標知縣傅旌曰一堂雙節

庠生楊所立側室郭氏 所立妻周氏無子郭生子重輪六歲所立與周俱歿郭年方二十餘撫孤成立各列學校按憲旌其門曰貞枝特立知縣丞尉學師皆有旌氏壽至九十有二神明不衰時稱謂節壽兼隆云

庠生周東印繼妻李氏 李聞詩女年十七歸東印兩月夫病忽急呼氏前氏不奠其亟也囑少待自調藥師奉上樓則已絕矣氏大痛曰天乎何遂至此是吾罪也立誓守志撫前室二女如己出家故饒厚分給伯叔曰財積招尤逸則志善悉屏去僮僕率婢婢以紡績爲課不出外門六十餘年有司旌其門○州志作東元亦已避寫

庠生張霞妻郭氏 嗣顯親妻周氏 孫寶蓮妻王氏 霞歿郭年十八無子以姪顯親繼娶周生二子顯親歿周年二十八姑婦同撫遺孤長寶蓮娶王生子甫四年寶蓮又歿一門三世守節知縣梁旌其門曰孤貞獨厲曰雙節同標

嗣生周濩妻劉氏 矢志守節教子成名知縣胡旌其門曰教子全貞

孟輔臣妻李氏輔臣歿氏年二十二遺孤甫六月家故貧養姑撫子拮据茹苦四十餘年公舉節孝奉憲旌表別載作輔辰

郭鼎梅妻李氏守節安貧事姑極孝姑亡鬻裀室以營葬日大事畢雖露處何傷買主賢之令終其身不從

庠生李中怡妻孫氏氏年十五歸中怡三年生子微青踰兩月中怡歿氏事姑孝謹孤稍長即日授以書六歲就傅督課甚嚴茹苦守志三十餘年微青登賢書上憲給扁旌表

儒童孫璣妻胡氏適孫六年夫得貞疾朝夕侍醫藥不解舅姑相繼歿拮据治喪皆盡禮踰年夫歿撫孤子中禮中介皆入庠請旌表

周曰爵妻吳氏年二十守節無子遺一女孤苦艱辛壽至八十而終

胡學妻周氏庠生周之邦女幼嗜書年十九適胡一年夫歿立志守節紡績外惟汲汲繙閱古籍門外雖親戚不通言語壽幾八十上憲旌表

庠生周珽妻高氏側室趙氏珽沒二氏年俱二十餘高無子趙舉一子世璽幼多病二氏辛苦撫育稍長延師課讀以至入庠食餼登賢書爲邑名人高壽九十趙壽八十七歲合邑稱婁閭節壽兼全臬憲學使者俱給扁旌

其門

王玉連妻劉氏年二十五守節家貧以紡績養舅姑各終天年殯葬如禮撫兩孤皆成立歷四十餘年而終知縣胡表其門

高選妻胡氏年二十四守節孝事舅姑姑苦終身臬使俞表其門

李鈗妻張氏年二十八守志家無寸土卒十指養舅姑四十餘年無間以勤儉致蓄積教子入庠臬使俞旌其門

鈗字存疑

蘇雲龍妻李氏嗣疑妻李氏庠生李嚴如女歸蘇一年夫歿氏守志事親極孝舅好客飲饌皆豫具姑病氏晝夜奉侍喪葬盡禮嗣姪疑爲子無何疑又死與疑妻李氏相守紡績爲生足不出庭戶人稱雙節

儒童周治泰妻孫氏治泰歿氏年二十五撫二子一女孝事舅姑舅喜靜攝惟氏奉飲饌宜其心舅姑歿哀毀盡禮教二子纘纘皆成立女適人而孀氏諭以撫孤大義女亦以貞孝著有母風人皆重其賢而悲其遇也（舊志本孫氏採訪作張恐誤）

庠生周和春妻高氏嗣周知妻高氏氏庠生高拱極女歸和春和春卒無子生母董氏梵

無所依氏泣曰夫死無子本無生理姑依何人也遂與畫同室居四十年和春嫡母弟延春以子知嗣兄娶庠生高如嵐女爲婦無何知又死氏仰天泣曰天必不欲亡夫有後耶吾生於世何益然如幼婦何遂又與婦同居立堂兄子溍爲知後婦撫以恩禮如親母子溍成立能世其家婦之力也姑卒婦哀毀幾絕人稱姑媳雙節

張梅魁妻唐氏唐治女守節五十二年卒

高天秩妻李氏生員李鈇女守節五十七年卒

閻明桎妻史氏守節三十一年卒

張蘭瑞妻王氏王文德女守節四十年卒　以上康熙年

趙方烱妻李氏李貞女守節五十七年卒

李烱妻朱氏鳳臺縣朱貴仁女守節六十年卒

李崇詩妻高氏高聯榮女年二十三守節奉姑撫嗣五十一年卒有自敘詩傳於時　以上雍正年

宗瑞妻高氏夫亡守志雍正九年旌　通志作宋誤

庠生周兆春妻蕭氏壽官蕭鳴寰女歸兆春生五人兆春卒後生子咨獨力操家三十年勞瘁成疾

入學例授州同
知建坊　旌表

趙耀祖妻孝節焦氏明李賊屠趙村耀祖死將及其親與子跪號哀之賊裂氏耳攫金鐶而去氏年二十七撫二姑拾草子度日養舅姑四十餘年舅壽至百有四歲氏孝養終身年九十九而卒

邵岱妻孝婦張氏家甚貧姑牛氏病思肉羹氏潛割股奉之而愈知縣王表其門

郭廷瑞妻李氏庠生李振增女年十七適廷瑞五載廷瑞遭父喪一慟而絕氏痛夫殉父誓欲殉夫姑諭止之嗣猶子逢泰撫教之食餼於庠未幾卒氏與婦□氏撫孫知剛知剛亦入庠氏事姑四十餘年撫孤再世卒年八十一知縣王表其門

周澍妻蘇氏子芬妻李氏子燦妻胡氏澍卒蘇撫孤芬娶李芬又歿李撫弱息燦養孀姑以孝聞知縣王表其門燦娶胡未幾又歿胡撫孤事姑姑卒代姑事太姑二十餘年人稱三世孝婦

候選知府李振埈繼妻劉氏單縣庠生劉潘晉女振埈卒氏吞鉛粉不死踰五年懸帛自經知縣王表其門曰從容殉節

楊大亨妻周氏封沁水縣知縣周鑑女年十八歸楊九月夫亡月餘翁姑氏泣拜於祖姑前曰夫亡無子義當

死然祖母王氏姑年多難三世寡丁無所依託願嗣子以承夫志乃嗣子致和撫教二十一年而卒致和舉於鄉請入祀節孝祠

郝宗哲妻王氏氏年二十六夫故事孀姑撫弱息苦節四十餘年建坊　旌表○採訪作葛宗哲恐非

李振琦妻孝節周氏亦周鎮女振琦歿遺子鈺方周歲弱多病氏賣簪衣購藥餌姑疾氏不解衣侍者七十餘日叔婦早逝遺一女亦多疾氏鞠育之每竟夕不寐或勸令僕婦代氏曰孤女猶吾孤兒也忍異視乎乞入庠詳請建坊旌表○州志作墳

李振型妻孝節孫氏州同知孫堤女適李三年夫亡一子方周歲姑多病而盲氏苦寢姑側奉侍無懈三十餘年　旌表建坊鈺亦早歿遺三子皆受室而夭孫婦共矢守志三世五孀人稱苦節

孫織妻王氏子婦蘇氏王適孫三載夫亡遺子歲餘撫養成人娶蘇四載而亡遺一子姑婦共撫之氏卒年八十一　建坊　旌表

賈成都妻秦氏成都歿遺子世輔甫八月氏養翁撫孤守節四十二年建坊　旌表

李世熹妻劉氏熹故遺子二歲氏從舅姑命忍死撫孤舅姑歿典田宅營葬曰吾不忍薄吾親以厚吾子也守志三十二年建坊　旌表　州志作世壽

張廷楨妻范氏氏適張二載夫亡遺一女嗣姪爲後家無甘土勤紡織以養翁姑守節四十四年建坊　旌表

王元標妻李氏貢生李鏞女夫病瘵氏誓從地下及喪即自經乾隆五年　旌

盧珍妻張氏乾隆六年　旌

王霞昌妻胡氏乾隆六年　旌

楊若烱妻杜氏乾隆九年　旌

楊敦行妻李氏敦行歿無子氏撫嗣成立守志二十五年而卒乾隆七年建坊　旌表

趙錫瑀妻李氏氏年二十一適趙一年夫沒遺腹生子昇撫教有方讀書入庠歷五十一年卒建坊　旌表

貢生蘇奇妻李氏氏年十七適奇五年奇亡氏撫二孤成立長如經州同知夫[illegible]爲全縣知縣乾隆九年建坊　旌表

王文炳妻李氏文炳沒無子氏誓以死以姑衰老諭以大義乃嗣姪爲後撫之成立舅姑歿喪葬盡禮乾隆九年　旌表　採訪

作宗文炳恐非

宗文秀妻張氏文秀歿氏年二十六撫孤子智教養兼至奉舅姑生事葬祭如禮孫偉川補郡廩生氏年八十九卒建坊　旌表

監生李士聰妻楊氏庠生李國楨女年二十六夫歿祖耄姑孀子稚三世孤苦依倚一身氏御事俯育家道不墜壽至八十四歲 旌表

李瑗妻江氏瑗卒氏年二十一夫亡子甫三月家甚貧氏矢志撫孤執紡車櫱孤於懷常涕泣不能止子稍長偶不順教即痛哭不食曰有子不能教無以見亡人於地下也子請改乃止守節四十七年建坊 旌表

劉鈺妻趙氏年二十八守節事二親撫孤四十四年卒建坊 旌表

周鑾妻鄧氏氏十五歲適周二年夫歿後十年夫弟生二子以嗣鑾夫弟尋殂翁姑糧沒氏率子與姪營葬人稱孝婦守五十一年建坊 旌表

蘇中保妻江氏中保病篤氏潛身投井遇救出中保歿遺一女無子氏祖母憐之與姑謀將令改適氏聞抱女泣曰不能復顧汝矣投井急救得甦姑知不可奪也以姪繼之氏撫育成立清操四十一年建坊 旌表

庠生王鑲琨繼妻周氏鑲琨卒氏年二十一無子亦無可嗣後二十餘年乃得立嗣以全夫後氏自夫亡舅苦寢枕側久之中寒溼竟成廢疾聞者哀之嗣子振齊入庠孫習賢登賢書氏撫育力也壽八十二歲建坊 旌表

梁日璟妻袁氏子婦周氏日璟歿袁年二十六孝事舅姑教子門成立入庠未壯而殂遺一子方周

歲氏與婦周其撫之建坊　旌表

王汝培妻周氏　監生周緘女年二十二夫沒子有恒方二歲氏事親盡禮教子入庠守五十二年而卒　旌表建坊

荆同梓妻隨氏　同梓歿氏年二十一撫孤子烇入學補廩孫元壯元凱皆入學壽八十一歲學使者表其門

趙鎧妻楊氏　庠生楊夢祺女年二十五夫亡教三子皆成立次子采藻入庠越四十四年卒學使旌其門○採訪作趙鎧妻楊氏或另一人

貢生李鑰妻張氏　庠生張鴻女年二十五夫沒子湛生未百日氏勵志撫孤內懼疾疫外防侵陵與嫗姑績紡一室晝夜驚恐報若備嘗子稍長殯祖翁兩世喪延師訓子持家謹嚴至閭鄰因之則樂予不吝湛登丁酉武科鄉試次孫作異亦中癸酉科武舉人謂氏貞孝之報年七十七卒　採訪作鑰

王文昭妻周氏　周治秦女年十九夫亡遺腹生子常山氏撫養教訓與諸孫皆入庠年九十一卒

李徵亮妻周氏　闕大緯妻孫氏　庠生周濟女年十六適李三年夫病屬以立闕養視氏泣諾夫卒闕姪大綽無之成人受室尋亦病歿無子妻孫氏投繯以殉不得死姑甚勸乃已同居一室辛苦相依四十餘年又闕孫其

撫之人謂
爾世哲節

徐克健妻孫氏 監生孫中介女夫故無子撫猶子如己出夫未殯一日突哭起焰甚烈村人皆驚散氏抱夫柩號泣不動火及檐侵幕帷者數忽反撲比屋盡燬一室
國存村人皆嘆異以爲貞心之所感也已採訪作克鑑

監生張秉倫繼妻李氏 庠生李嬙女適張五年夫亡承遺命養姑姑壽至百歲嗣姪淮撫如己子守五十五年卒

李子仁妻徐氏 氏年二十二夫亡子歲餘姑欲奪其節不從則析令出歸依其母母意如姑乃復攜子歸晝夜紡績奉姑益孝雖姑感之以慈稱矢守四十四年卒

庠生孫秉楊氏 舉人楊攸女年三十夫亡無子嗣經天錫撫之入庠卒年八十四

庠生孫璽妻周氏 氏年二十六夫卒子纘四歲氏紡績爲業事舅姑三十餘年生養葬祭盡心盡禮纘入庠能繼父業守節四十八年

周真玕妻尚氏 監生尚其信女年十五適玕未二年夫歿氏奉姑庶兩姑皆得其心始患難氏手奉飲食寢興必親扶不以婢媪代嗣子卜世孫允濟皆入學閱五十五年卒

蘇廷傑妻莫氏氏年二十五夫亡一子甫兩月撫孤奉親姑終盡禮凡四十四年卒

進士李遜妻李氏遜卒氏撫二孤俱夭遺產悉被典奪氏不與校以十指鋤日歲時祀事無缺頻遭顛苦守禮愈篤時謂不虧其夫志云

李允熙妻李氏嗣麟兆妻周氏李年二十歸允熙三月夫沒嗣姪麟兆教之弱冠入庠一年卒李與姊周共撫嗣孫成立○採訪作克熙

王大禮妻周氏子瑗妻劉氏歲貢生周縝女夫故撫孤子瑗瑗受室又歿氏與婦劉嗣孫其撫之稱雙節

孫臺妻李氏監生李鐸女年二十九適孫三月夫沒嗣姪錫運於襁褓中撫育如己出姑忠嫌氏孝養得其心錫運登賢書爲名宦氏教也已旌

庠生周映璧妻任氏家貧無子孝養翁姑苦節三十餘年卒

李長元妻張氏同知張元晉女年二十三夫沒即藥幾絕以救姑姊且病氏孝事惟謹嗣子天益撫如己出長貢成均氏持家整肅侍婢從不出中門風儀皆欽重之

武友如妻張氏氏年二十一夫沒一子方歲餘遺腹復生一子家貧歲饑立志自守叔姒與舅姑謀析令出氏攜二子日掇拾草根爲食後倚母家稱貸紡織衣食漸給無何叔死姒嫁舅夫亞氏歸營葬迎養其姑從不見有德色里人翕然稱其賢

李崇詩妻高氏高連榮女夫故無子家赤貧與孀姑相依爲命氏工鍼黹姑衣食皆給焉奉養十五年姑卒竭力殯葬歸依母家父母老且窘氏出織紝資助兄嫂養親親歿喪葬氏營其牛又爲舅姑立墓碑皆十指力也孝節苦人共稱之

任偏妻郭氏氏年二十一夫故守一女翁姑偏改適不從則杖其首刺其項百餘日創始愈復私議嫁之及期媒聽者至門氏忿詈以死拒之遂散去舅姑無如何逐之出乃攜女別居守志終身

彭程萬妻周氏增生周天賜女夫故無子兄嫂先逝遺二孤氏撫其次撫其長愛如一葬其曾祖兩世及兄嫂與夫喪無何男婦四人相繼亡遺子女七人氏儲鍼指覆翼之歲荒不給自甘凍餒弗忍蕩析諸孤皆成立完室家氏力也

張炬妻李氏氏初歸時其家先人柩暴露頹室中漏簷滴下遇風雨輒取所鋪藁苫覆之夫故氏時一女歸於族之富而孀者以養翁己常不經鋪藁然不稱孝婦苦節也

庠生王璟繼室周氏子元善妻楊氏廩生周若皚女夫卒撫前室子元善娶婦楊生一女而卒嗣孫全璟後姑婦共撫之

張桂楫妻胡氏氏年十七歸張二年夫亡子僅三月氏撫養成立訓以義方事舅姑四十餘年以孝稱

監生王文鎧側室趙氏氏之歸也文鎧年六十五矣生二子而文鎧卒長大山六歲次大峯二歲稍長氏董教甚嚴常曰吾見人家庶出子流蕩佻達者人皆歸咎其母汝兄弟當各自愛重勿貽吾辱二子恪守母訓讀書外無他務同時入庠

周以禮妻何氏氏年十七而寡無子痛舅無依矢志養親苦節三十三年而卒

張長齡妻李氏夫故無子守一女養姑以孝稱

張華齡妻郭氏增生郭應兆女夫沒撫一女嗣姪思讓苦心撫養成立矢守三十八年見孫鳴鳳食餼而氏卒後鳴鳳舉於鄉官知縣

監生趙良楫妻李氏氏年二十四守節五十五年卒嗣子書秀人庠氏教也

張思訥妻王氏庠生王呈祥女年二十一歸張未一年夫沒後二十餘年乃嗣姪枚鄰爲夫後教之入庠稱慈母

劉桂妻陳氏 庠生陳又新女夫亡嗣姪守之與姑同室居奉養三十餘年姑卒殯葬如禮未幾亦卒

李尤中妻李氏 養姑撫孤歷三十一年卒

李永坦妻李氏 氏年十七夫亡遺腹生一子漳撫之成立翁以艮年且八十矣無別子氏獨力操作奉事備至壽逾百歲人謂氏孝養之誠所感

李淑嚴繼妻王氏 守節四十六年撫前室子人不知其非己出也

介維德妻張氏 氏年二十三夫故撫孤子崧紡績以養翁姑歷四十四年卒

劉維藩妻李氏 遺腹產子滄三歲又遺腹生子氏撫孤養親四十五年卒

劉滄妻徐氏 歸三十八年卒子永奇國學生

程蘭馨妻張氏 夫沒家貧養親撫孤歷六十四年

李應捷妻楚氏 應捷故有二女遺腹復生一女氏嗣子滄與女作應其乳哺甚篤歷四十九年滄子貢入庠○採訪

張德新繼妻楊氏 氏年二十三夫沒遺腹復生一子兼撫前室子愛如一奉事老姑稱孝于時嵐孫承欽同

時入
庠

監生董德裕妻郭氏嗣姪守節四十八年

董密妻張氏養姑撫嗣三十年卒

楊知義妻李氏撫嗣子隆綱恩義兼至孝事舅姑四十三年卒

楊敦禮妻趙氏守志三十六年卒

趙銓妻岳氏養親撫孤守五十餘年卒

魏惠妻周氏庠生周淳女撫一女一子苦節三十餘年女適高新榮夫亡亦以苦節著

庠生周容德妻李氏嗣士炎妻李氏舉人李以禮女適容德早而卒姑婦共撫遺孤人稱雙節嗣士炎娶婦李生子

范宗周妻李氏夫亡撫孤孤又亡嗣子撫之如生孝養二親喪葬盡禮閱四十六年

禰敬文妻劉氏夫故撫二孤養姑姑病殆氏嘗割肉奉之而愈知縣饒給布一疋米一斛旌焉

高元士妻周氏夫沒無子苦志自守葬其先柩未殯者四世歷三十年卒

庠生周治皞繼妻蘇氏治皞素羸不能治生計氏歸後經畫秋如姑亡事舅生喪皆如禮撫前室二子如已出治皞卒氏潛服砒遇救不得死復乘間自經邑侯詳請旌表

儒童劉玖妻吳氏單縣庠生吳廷贊孫女玖沒無子氏立志殉家人防甚謹踰兩月乘間自經公舉貞烈康熙辛卯旌表

儒童周璪妻李氏庠生李茂楹女年十九適璪璪出遊得疾死氏哭不止誓殉之家人防甚嚴氏忽曰死易耳如夫嗣何求舅姑爲立嗣立已飲食柩前言笑如夫存者彩人謂氏不死矣夜即自縊柩側衣裳整齊貌如生邑人爭爲詩歌紀其事

儒童周象巽妻胡氏氏名榮字德光庠生胡炎女年十六適周三年夫亡氏潛焚衣飾託洛投繯遺書云夫二十我十九少年同死伊可哀也可慰也遂同日窆焉士大夫以詩文哀挽之曰留貞集提學勞副使旌其門○採訪作祖巽

李鋐妻周氏庠生周治皞女年十五適鋐越五年鋐病且篤氏飲泣不食鋐歿氏神傷不能哭驗畢泣拜夫兄曰不幸無子弱女累兄兄使家人謹防之夜伺侍者疲潛盥櫛吉服端坐自經而死乾隆二五年進坊旌表

李其芬妻宋氏原稿俟採訪照祠牌新補爲事實

馬濤繼妻周氏氏無子撫前室子如已出夫沒氏飲毒不死復自經於牀在年二十五請旌建坊

蘇大方妻節烈李氏大方素患羸疾氏父母屢拒婚期矣氏曰死生有命勿致翁姑怨也于歸後晝夜奉事夫疾不瘥七閱月大漸氏即入室自經急救已絕矣足不離地顏色如生蓋神明素定也大方稍甦呼氏人問氏何在曰門外候我俄亦逝

楊焜坤妻尋氏庠生尋璉女爲居坤繼室生一女適人閱三十年居坤卒氏奉遺屬立猶子爲嗣事定怡然曰夫嗣全婦人之事終矣家入莫知其意也竟自經年五十有七

庠生尚徵祥妻孫氏氏年二十一夫歿遺一女人不虞其死也驗已乃自經邑人士咨嗟焉

王大聘繼妻孫氏夫亡無子即父自縊以殉

增生周春芳妻朱氏夫亡即以投繯以殉乾隆四十四年○旌

庠生李淇妻張氏夫故誓以殉家人百方慰解卒乘間自縊

王烈女王鶴鳴女許聘弋庠李永丕子沇沇病歿女聞訃即自經救之已絕年十有五歲

王烈女名倩姐鄭氏王士奇女鄭于拴乘無人入其室女恐詈拴遂女告母程程恐聲張多方解勸女不勝忿投環死事聞　旌表拴伏法

李水妻楊氏水傭工外村比堡張林夜穿氏室及牀氏驚覺指名喊罵林懼而逃氏入其家器具悉毀之而自經於其屋內林論死氏　旌表　藏作氷

王振海妻李氏振海周姓莊頭也周工人張二喜窺氏獨居人室調之被氏詈拒而出夜復往罵益厲乃遁去氏忿自經死二喜伏法氏　旌表

李貞女李氏女也名條幼從於舌非啞也及笄未字有聘者女曰嫁而聘不若貞而處獨居終身年五十餘卒

周之典繼妻張氏　庠生周愈妻李氏　周世隆妻李氏

周大成妻孟氏　庠生郭之郊妻周氏　庠生李之烜妻周氏

周東曙妻高氏　李銑妻張氏採訪作銑　庠生周元美妻李氏

貢生周濂繼妻李氏　庠生李焯妻高氏右皆已旌

李光原妻高氏州志作周光元　李鐔妻周氏刻節　周光彩妻鄧氏

入祀節孝祠　李鎮妻周氏夫亡絕粒殉節　庠生李化瀛妻周氏

周永茂妻張氏　周鈺妻李氏　趙秉直妻馬氏　孫中華妻

周氏　李振甲妻楊氏　孫中任妻周氏　李化濟妻高氏採訪

佐餘　李以賁妻楊氏　周密妻劉氏　李景顯妻李氏

監生周洵妻尙氏　廩生周瑞繼妻王氏　周銘妻程氏

周遐修妻李氏　周世順妻夏氏　李淑瀛妻周氏　高昌錄

妻周氏　李凝道妻王氏　庠生蘇來宣妻周氏採訪作宣

李惠人繼妻楊氏採訪作仁　張鼎彝妻周氏　李徵度妻周氏採訪

作貞　周聯元妻王氏　李曰仁妻孫氏　李燧妻史氏

李文映妻馬氏一作瑛　監生周之砥繼妻吳氏　周滙妻楊氏

李文龍妻李氏道光二十一年旌冊作爖　周世福妻李氏　庠生周廷秀

妻李氏　魏琯妻周氏　周琨妻胡氏州志作坤　李瑀妻周氏

尚瑞妻周氏　高綬妻周氏　李銓妻周氏　周溱妻楊氏

周沖妻蘇氏　周泌妻王氏　王巢妻李氏　李枋妻李氏

李鎮妻周氏州志作鐸　周永顧妻李氏　庠生孫坤妻周氏

蘇元結妻李氏州志作潔　孫培成妻周氏　鄭克孝妻周氏

李徵漯妻劉氏州志作徽漯　庠生莫鏡妻周氏　楊光彥妻周氏

楊昌年妻周氏　周進修妻李氏　李良耜妻周氏採訪作十

周昇嘉妻李氏　胡度標妻周氏　周維常妻李氏　李化龍

妻薛氏　李永福妻周氏　周報德妻楊氏　李應龍妻夏氏

李貞基妻張氏　楊炕妻周氏　周詳妻蕭氏

李成龍妻張氏　李化洵妻胡氏

庠生李先知妻周氏　孫安邦妻李氏

孫錫圃妻周氏　張垚基妻高氏　張盛美妻楊氏無子守節四十年卒

劉興渙妻李氏事姑稱孝守節五十一年　靳謂妻戴氏撫孤守志四十五年孫燮補邑稟生

馮曾妻徐氏鄉民也少寡叔屢謀嫁之以死自誓而止　田睿妻楊氏撫孤養親六十四年卒

庠生劉鉉妻祝氏守志養親以孝聞教孤子興涤早歲爲邑名士乾隆三十七年建坊　旌表

李大讓妻黃氏十七歲守節凡五十一年建坊　旌表

儒童李以制妻張氏養親撫孤五十三年建坊　旌表

監生贈按察使張會甲妻楊氏年二十四夫沒奉事舅姑克誠克敬課嗣子誠基如嚴師誠基登第宦達氏教也乾隆中建坊　旌表

張錯妻章氏子澄妻胡氏錯歿章年二十五撫孤子澄既受室復歿妻胡年二十四姑婦並勵貞節各五十餘年建雙節坊

李以嘉妻馬氏氏年十九夫歿無子矢志守節紡織自給教嗣子永瑞讀書入庠十指以過勞挛不能伸見者皆感嘆卒年七十餘

芮爾桂妻周氏增生周方孺女夫歿無子越七年乃得姪孫立爲嗣教訓有方早歲入庠守五十餘年卒

鄭二庚妻孫氏二更死於外氏年二十二歲無子女鄰婦憐之他適不荅貧苦自甘從無嗟怨歷三十餘年族人爲立嗣之

李純夫妻冀氏夫爲人傭工歿氏年二十二子方歲餘夫弟逼嫁之誓不從依族人自食其力稍有所得銖銖積之至子英成人漸有田宅立門戶英娶婦未久又亡婦亦年二十餘見姑苦節誓亦守志姑婦相依樂身

程貞和妻王氏採訪增入不知何時

右皆見舊志志云以上未列傳諸氏皆各姓家乘注明守節者台依採輯以附傳後一以彰朝廷治化之隆中輯中類多貞淑一以慰孤茷之魂既亡其行實庶不幷其姓氏湮沒也

李文爐妻李氏季治五女守節五十三年

李荆友妻胡氏豈生胡有倫女守節六十一年

陳壁妻李氏李文甫女守節五十九年卒

胡彝妻戴氏戴廷欽女年十九守節七十一年卒

李鑑妻孔氏孔興喜女守節六十五年卒

孫克培妻李氏李清漢女年十九守節五十九年卒

牛忠信妻吳氏年二十四夫亡遺孤紹福甫六月事七旬舅姑教子成長已娶婦生子六齡而紹福夭又與婦李氏魏氏其撫其孫長清年至九十無疾而終道光二十一年旌

侯容若妻李氏李鳴玉女守節二十四年卒

李挺妻王氏王文翰女守節五十二年卒

周映瑾妻潘氏潘寗庠生潘呈

樂女守節四十五年十九守節六十七年卒　胡嘉會妻楊氏楊雲領女守節三十二年　尋隆妻趙氏趙裕女年

王明金妻張氏張公臺女守節五十五年○採訪作張明善必誤

李輔祥妻季氏季敬書女守節五十二年卒　孫文斐妻高氏高克興女守節六十二年

張輔菴妻孫氏生員孫淳女年二十守節六十七年卒　高繼祖妻鄔氏鄔楷女守節六十年卒○採訪作郭　馬楠妻胡氏胡全五女年十八守節四十六年卒　李一元妻趙氏

趙武福女守節三十一年　鄔謨妻周氏周盛元女守節五十年卒　任廷彥妻胡氏胡德選女守節三十四年　李淑溯妻季氏武生季端士女守節五十五年　荆元會妻劉氏

劉重九女守節五十六年　李鳳山妻周氏周永堪女年十九適李是守節四十四年卒

李大謨妻周氏周自強女年十八守節四十八年　李傳康妻楊氏庠生楊仁和女守節八十年

採訪作傳誤　周鍾岱妻李氏李金修女守節三十五年　李敦禮妻周氏武生周伊書女守節四十三年　侯福全妻高氏高鈞女守節四十五年卒　李是興妻王氏王克性女年十九守節六十五年卒　王璐妻陳氏陳誥女守節五十二年而卒○採訪作階　尋紹衢

妻吳氏與九祥女守節四十六年　周梅亭妻高氏高永厚女守節四十六年　王東明妻許氏許德榮女年三十守節六十年卒　李宏勛妻王氏王玉書女守節四十八年

李祥風妻周氏周鼎嘉女守節三十八年　撫訓作庠生李鳳祥

祝隨萬妻閻氏　綸周妻張氏閻天春女天春家法嚴肅教子女必以禮予悅潤盛生以關正重於鄉氏幼聞淑誠大體年十九適祝而姑事親謹恪孤婦姒撫諸兄弟子女皆有恩上下稱其孝慈綸周歿張氏張亦婉順能承姑意綸周歿姒婦其撫遺孤孝養成立家益興兩世孝婦族黨重之

孟興儒妻王氏王之鳳女守節四十八年　楊曖妻李氏守節六十三年

李德祥妻韓氏韓欽女守節五十七年　李濟眾妻王氏王文振女年二十守節五十九年

周銀山妻李氏李如棟女守節五十七年　李常顯妻王氏王洗女年十七守節三十三年　杜李籍妻董氏董大成女守節五十三年　李成勳妻李氏李有勇女守節四十六年　周廣青妻李氏李錫光女守節七十餘年　王永福妻郭氏郭朝端女守節三十年　卞乘龍妻張氏守節四十八年　張以清妻楊氏楊奮興女守節三十

六年卒　楊錫晉妻吳氏吳楊錫晉女守節六十四年○採訪作范氏　劉坤妻魏氏節五十年卒魏邦彥女也　孫序妻魏氏魏欽序女守節四十二年卒　田肅妻李氏李懷信女守節六十一年　李文元妻李氏李永女守節五十四年　李瑞麟妻楊氏楊恕行女守節四十九年　李岐妻劉氏守節三十八年卒○採訪作參將李岐側室劉氏不知是否一人　張希顏妻李氏李永福女守節四十三年卒　尋振江妻田氏田梅女守節五十八年卒　胡天興妻周氏武生周宜緒女守節四十三年卒○採訪作與　馬芹妻宋氏宋永熙女守節三十九年卒　庠生王大峯妻周氏監生周潤女守節五十六年○採訪作太　楊澤妻李氏李天申女守節二十一年卒　李符麟妻楊氏舉人楊以睿女守節四十六年卒　張端力妻程氏程敬立女守節六十年　李貢南妻周氏監生周遐齡女守節四十年卒　李宏舍妻周氏周文合女守節五十八年　楊澤盛妻賈氏賈夢宏女守節六十三年　張坤禹妻沈氏沈喬孔女守節五十九年　馬輔緒妻李氏李爲距女守節六十餘年　彭德潤妻宗氏宗顧女守節六十餘年　李徵廉妻胡氏胡良玉女守節三十九年卒

張震祥妻孫氏孫桂芳女守節五十三年○採訪作震　殷扶清妻張氏城武張見知女守節四十三年卒　李同居妻楊氏楊興禮女守節四十一年　張淇妻周氏監生周翼新女守節六十年　李大莊妻馬氏馬克家女守節四十三年○採訪作增生李大壯　李玉璽妻王氏鉅野貢生王大恒女守節四十九年　趙培仁妻胡氏胡延仲女守節五十三年　張福泰妻李氏李見知女年十九守節六十餘年　張同標妻劉氏劉嶠女守節五十二年　李永祚妻尋氏進士尋紹舞女守節五十一年卒　陳應祥妻楊氏楊汝魏女守節五十二年　張綾妻李氏李士元女年十九守節三十五年卒　孫人龍妻李氏李應麟女守節五十四年　李林臺妻荆氏廩生荆烽女守節四十一年卒　周際琪妻李氏李重五女守節五十六年　孫沂妻李氏李光燦女年十九守節四十年卒　李時中妻張氏張均女守節五十五年　李錫鐸妻胡氏胡鳳林女年十九守節五十五年卒　孫其準妻高氏高成德女守節三十五年　李常臨妻里氏里端方女守節二十八年卒　蔡復疆妻李氏李凝輝女守節五十一年　曹尔勤妻趙氏趙德先女守節五十四年

名安妻姜氏姜士錄女守節四十五年　李俊妻　程氏鄭野堂生程西華女守節四十年卒　周占妻陳氏陳大智女守節四十年卒　李天鼎妻周氏周梅菴女守節四十六年卒　張盛謨妻徐氏徐大文女守節五十六年卒　胡天知妻江氏江文奇女守節五十六年卒　李瑞苞妻周氏周士賢女守節五十二年卒　孟懷藏妻張氏張大魁女守節四十年卒　胡士猷妻李氏李太豐女守節四十八年卒　周廣緒妻胡氏胡廷選女守節五十三年卒　周蓁森妻王氏王景尚女守節四十年卒　謝培恒妻張氏豐縣張萬益女守節四十三年卒　馬國棟妻李氏李天津女守節三十八年卒　李鍾俊妻李氏季若水女守節六十餘年採訪作李鍾俊妻李氏　周秉文妻侯氏侯開酌女守節六十餘年採訪作炳文　李大繁妻胡氏武生胡鳳池女守節五十三年　李德勉妻禮氏禮貢拔女守節五十四年　李承成妻張氏張榮先女守節五十四年　馬仰直妻張氏張玉聲女守節五十一年　周凝緒妻楊氏楊國泰女守節四十六年　張柏妻周氏周海門女守節三十四年卒　蘇堤妻滿氏滿自修女年十九守節六十餘年

胡貞女 胡清儀女孫成士聘妻也未婚而成士歿氏年十七聞卽往夫家守貞三十二年卒

張利泰妻陳氏 陳永慶女守節三十四年

孫炳光妻劉氏 武生劉大武女守節六十餘年

劉世堂妻張氏 張大志女守節五十六年

孫錫寶妻李氏 監生李天駿女年十七守節五十四年卒

周映封妻田氏 田宗仁女守節二十八年卒

周中怡妻李氏 李能也女守節三十年卒

王明家妻劉氏 劉文煥女守節五十餘年

張克愼妻張氏 張存仁女守節五十餘年

任念玉妻蔡氏 蔡福均女守節五十餘年

李永長妻尙氏 尙廷女守節五十餘年

周玉琮妻李氏 李潤珠女守節五十餘年

李映熺妻里氏 里啟女守節四十二年

李敦士妻孟氏 孟永和女守節四十一年

朱祥貞妻胡氏 胡克五女年二十守節歷五十餘年

王琳華妻李氏 李廣陵女守節五十餘年

畢九如妻趙氏 趙天福女守節五十餘年

楊純錫妻馮氏 馮永慶女守節三十七年

李充言妻趙氏 單縣趙鳳喈女守節五十餘年

生員高翊廷妻李氏 李有聽女守節四十二年

李符剛妻李氏 庠生李以頤女守節四十一年

葛覃茂妻楊氏 楊永元女守節廿五年卒

劉安恩妻周氏周妻女守節五十餘年　楊作漢妻宋氏宋孝女守節五十餘年

周麟市妻楊氏楊孝女年十九適周麟市夫亡守節五十餘年　劉士卿妻傅氏傅孝女守節五十餘年

貞女守節五十餘年　高登階妻介氏介廷璧女守節四十七年　李培元妻王氏王孝女守節三十九年

李致孝妻郝氏郝興邦女守節四十四年　程德魏妻曹氏曹君瑞女守節五十一年

吳振鵬妻劉氏劉清恕女守節五十年　王存智妻劉氏劉孝女守節五十餘年

李爲珩妻馬氏馬開文女守節五十餘年　張其性妻陳氏陳孝女守節五十餘年

李衍緒妻張氏單縣張堯年女年十八守節二十六年卒　張象妻劉氏劉孝女守節五十餘年

李徑詩妻周氏周方仁女守節五十餘年　張德曾妻劉氏劉福東女守節三十一年卒

吳氏吳俊女守節五十餘年　李集緒妻張氏張儒善女守節五十餘年　李方玉妻張氏張孝女守節三十年卒

曹氏周克昌女守節五十餘年　趙永妻王氏王松女守節五十餘年　高于孝妻周氏周思恒女守節五十餘年

李亦保妻周氏周廣緒女守節四十五年　胡及璞妻蕭氏蕭成德女守節三十年卒

李恒德妻周氏廩生周堯祥女守節四十八年　王華梳妻

李氏李永祚女守節三十年卒　鄭常言妻吳氏吳居公女守節三十年卒　范輔清妻戴氏戴悅禮女守節五十餘年　李太清妻曾氏嘉祥昌衍福女守節五十餘年　張永孚妻扈氏扈懷言女守節五十餘年　李銀妻馮氏馮永溪女年十八守節五十餘年

閔紹文妻王氏單王仲女守節五十餘年　胡文偉妻趙氏趙霖女守節五十餘年

閔鈞述妻劉氏監生劉蘊錦女性孝敬言動以禮愛讀書守志五十餘年撫嗣子維城入庠孫淑立拔貢

姬得眾妻蘇氏蘇穆女年二十六節四十一年卒　唐生張象山妻蔣氏豐縣蔣龍章女守節二十八年卒　原稿無廩生

周汝遜妻李氏李慕德女守節十七年卒　葛俊升妻邵氏武生邵自訓女年二十守節三十三年卒　張自振妻胡氏監生胡敬修女守節四十六年卒

李裕德妻胡氏胡廷楹女守節三十八年卒　張裕俊妻許氏許蕭義女守節歷三十年卒　周恰塤妻孫氏孫華壇女年十九守節四十五年卒　別載作墳　張盤妻徐氏徐魁武女守節四十三年卒　張道豐妻劉氏魚臺劉時灼女守節三十年卒

崔士煥妻楊氏楊淳馨女守節四十年卒　曹明德妻陳氏監生陳奉常女明德隨營四川

陳亡氏守節以壽卒　周盧妻李氏[illegible]二十八年卒　張麓基妻楊氏楊致和女守節三十年卒　李宸錫妻李氏李永登女守節三十一年卒　庠生李光熙妻張氏巡檢張惟忠女守節三十五年卒　魏志樸妻李氏李永譽女守節二十五年卒　監生胡炳文妻馬氏馬創朱女守節三十年卒　尋喬良妻張氏張守誠女　周秉哲妻[illegible]李惠元女年九守節　張文燦妻朱氏朱亮工女○採訪作孫文燦　張鳴鶴妻[illegible]氏[illegible]元女　李魁山妻蘇氏蘇銑女　吳克配妻戴氏戴[illegible]女　趙思格妻袁氏袁君義女年十八守節　蘇堅妻周氏周介幅女　李印淶妻季氏季克樹女　張錫瑗妻楊氏庠生楊澤隆女　李養琛妻王氏王邦俊女年十九守節○採訪作仰琛　王家珍妻李氏李純仁女　呂東都妻李氏監生李元琴女　楊學[illegible]妻張氏張玉林女　王純福妻周氏周以先女　孫文妻李氏[illegible]　范[illegible]妻李氏李克[illegible]女　楊東[illegible]妻李氏李坤山女　[illegible]妻薛氏薛慶全女　張文白妻

王氏[illegible]

楊[illegible]妻[illegible]氏[illegible]乾女　蕭文翰妻李氏單縣李巖峯女年十九守節　孫文淇妻李氏監生李一清女

張廷儒妻周氏周[illegible]女　李聯妻李氏李作唐女○採訪作李應　孫名揚妻李氏李傳之女　孫文祈妻李氏恩貢李光燦女年二十守節　李掄士妻徐氏徐[illegible]儒女

蕭儒林妻張氏張桂桂女　胡正菴妻李氏李崑山女

張瑛妻殷氏殷大略女年十九守節　白駿魁妻韓氏韓正道女○採訪作俊

尋衍榮妻劉氏劉均章女　王名高妻楊氏楊錫瑞女年十九守節　趙從善妻張氏張保女年十八守節　介敬承妻李氏李啟祥女　孫樹棠妻胡氏胡維誠女

蘇金鼇妻張氏張太基女年十九守節　庠生李雲麟妻劉氏劉德育女

張克仁妻李氏李建自女年十九守節　鄭廣緒妻胡氏武生胡遷魁女

凌克成妻江氏江王川女　周騰甲妻李氏武生李作[illegible]女　劉明倫妻蘇氏蘇作[illegible]女　凌克均妻李氏李潤[illegible]女　王芸圃妻魏氏魏成[illegible]女

高淑孔妻耿氏耿天保女　庠生李靖國妻盧氏單縣盧俊雅女原稿遺庠生

靳傳茲妻宋氏庠生宋嘉會女　以上五十一氏彙請明俱恩節四十餘年

監生魏庭暄妻周氏周奇上女守節三十七年卒　李席珍妻季氏季辰女守節三十五年卒

孫廣潤妻李氏監生李純仁女守節三十一年卒　周思誠妻李氏李鵬翮女守節三十二年卒

楊儒宗妻李氏李繼閔女守節三十三年卒　李尙禮妻張氏張以智女守節二十九年卒

副貢孫克承妻張氏單縣張來友女守節四十餘年卒○採訪作克成

歲貢張玉襄妻周氏周映生女守節二十五年卒　州同張建基繼妻章氏單縣章作睿女守節二十年卒○原稿無州同

李君舒妻張氏監生張卓立女守節二十六年卒　周文聚妻李氏李曾照女守節三十一年卒

陳于嵩妻王氏王大岐女守節三十一年卒○採訪姓程　李守訓妻季氏季光國女守節二十六年卒

周敦虞妻李氏李華野女守節二十四年卒　李協蒔妻史氏史厚沃女守節二十一年卒

李永昌妻胡氏胡玉璋女守節二十二年卒

舉人尋方瀚女年十九適張嘉慶十一年夫沒氏年三十痛絕者數四以救不得死絕粒七日仍不死舁水漿不入日奄至二十九日而死山西解元任質清爲之傳復作山木吟以哀之其詞曰山有何兮木與石木有何兮枝與葉人有何兮身與命命有何兮義爲重妾義重如山妾命輕如葉身是連理枝死爲望夫石絕粒三旬飢不僵取義不計身存亡石可爛木可朽一任高山平爲塗吁嗟此義不能無

徐文軒妻李氏李本澍女夫歿無子一女嗣猶子撫之甚篤未幾又歿女適人有二女旋亦歿氏苦節四十餘年而卒

李墊妻王氏王純忠女年十八歸墊墊故患羸疾時已不能起矣次年遂歿氏孝事舅姑持家勤謹喪舅姑以禮立嗣承夫祀守節四十餘年卒

尋覲墀妻李氏李復振女原稿作觀恐誤盩生李天驗

州同張福基妻李氏女二十守節

李思善妻周氏周利明女

張維燮妻周氏周承殷女

朱士端妻董氏董宗女

張紹文嬪妻蔣氏蔣桂楹女年二十守節

畢松元妻劉氏劉泰來女

周培履妻董氏董運春女

楊秉朝妻程氏程懷標女

胡昭魁妻江氏江鏞川女

尋齋榛妻孫氏孫錫毅女

張知勉妻蕭氏序生蕭齒女

張治形妻鄭氏濟寧鄭魁吉女

張錫珖妻王氏王世清女　張金峯妻李氏李安順女　李文俊妻史氏
石欣女　周興泰妻張氏張恩泰女　吳登文妻楊氏楊明遠女　李安升
妻郭氏郭承義女　尚朝升妻白氏白士德女　高來青妻葛氏葛偉士女
李國楹妻胡氏胡廷德女　周衍詢妻李氏李天梅女　李德潤妻周氏
周修禮女　馬紹曾妻劉氏劉盛修女　周君拔妻李氏李掬軒女　張自勉
妻姜氏監生姜勳女　庠生周冰雲妻尋氏舉人尋方瀚女原稿遺庠生
胡秀錦妻李氏李宗虞女年十八守節　楊鵬翮妻趙氏趙瑞女
李長興妻朱氏朱湛女　郭夢齡妻李氏監生李昌緒女　張文簡妻蕭
氏武生蕭新元女年二十守節　謝國正妻朱氏監生朱希女　蘇學曾妻李氏
李朋來女年十八守節　李文瑞妻趙氏趙景宸女年十九守節　周興禮妻丁氏
丁書女　李欽緒妻霍氏霍士法女　畢聖輔妻薛氏薛重華女　李受印
妻王氏王庭霖女年十九守節　李璞址妻季氏季占鰲女　劉汝霖妻張氏

曹州張忠女　李士鯤妻王氏王邦諫女　監生劉殿揚妻鞏氏鞏惟倉女

尋覲標妻張氏張鐸女　程煥文妻李氏單縣李之鎔女○採訪作測室存疑

李永任妻高氏監生高鳳舞女年十九守節　王龍華妻蕭氏蕭佩芳女採訪作驛

畢明臺妻王氏王登云女年二十守節　張槃家妻王氏王恒九女　尋傳瑜

妻劉氏劉景運女年十九守節　張怡鎔妻馬氏馬思永女年十八守節　李士諤

繼妻禮氏禮安輔女年十八守節　張宗雍妻高氏高子孝女　張興仁妻溫

氏溫縉曾女　李盛和妻王氏貢生王晉玉女　周思備妻張氏張大本女

何忠正妻高氏高際盛女　張永康妻蔣氏蔣呈祥女　張掄甲妻郝氏

郝貴誠女　王鳳喈妻張氏張文溪女　李玉清妻王氏王東懷女　張芬妻

朱氏朱照女　何思岐妻陳氏陳公珍女　孟傳緒妻張氏張秉哲女年二十守

節　千總周之翰妻張氏張振寰女○原稿無千總　監生徐文球妻李氏

從九品李錫祺女　監生李方儒妻田氏鉅野田華袞女原稿無監生

李胡琦妻周氏生員周昭女年十八守節　監生蘇季興妻[illegible]氏尋烱藻女○採訪作

孫湞妻張氏張在文女　張鳳祥妻韓氏韓露清女　張預祝妻李氏州同李修翰女　李光佳妻尚氏尚廣居女　張孟瑗妻周氏周國華女

孫思脊妻董氏董思和女年十八守節　趙映暉妻周氏監生周孫志女

李惟忠妻許氏許坦女年十七守節○採訪作中　孟毓隆妻畢氏畢九如女○採訪作

張廷傑妻孫氏監生孫淮女　李琛斗妻趙氏趙清世女年十九守節

石超義妻李氏李作德女　王允筱妻郭氏監生郭師曦女　郭甸曦妻張氏附貢張圓亭女　張孟琪妻李氏李耀女　張晕峯妻李氏李春苞女

李毓豐妻王氏鉅野王悅峯女年十九守節○採訪作王豐　生員孫士樸妻楊氏楊用親女　李琳妻田氏單縣田光宣女　黃淑禮妻閻氏閻悅泮女　李文蔚妻王氏王建善女　虞生李徵勳妻季氏季永盛女　李宗敬妻孔氏孔傳智女年十八守節　楊儒純妻李氏李安福女　周思鳳妻李氏李元

珍女　李繩武妻周氏周夢泳女　殷廣曾妻田氏鉅野田華彬女　張汝漢

妻馬氏武生馬酉嶽女　張孟珣妻田氏田光遜女　朱文妻劉氏劉繼虞女

孫懷泗妻朱氏朱士端女年十九守節○採訪作淮泗　孫嶧巒妻章氏章希騫女

尋清儒妻馬氏馬思和女　張如峯妻趙氏趙月丹女年十九守節　周培墅

妻滿氏滿魁詩女年二十守節○採訪作培樹　李清彥妻郭氏郭逢辰女　袁春池

妻田氏田華喬女採訪作墀　孫楠栂妻李氏監生李照女年十九守節　董宜任妻

張氏博平教諭張盛睿女年二十守節　監生趙象震妻靳氏靳有守女○採訪夫姓張有鍵

周樂善妻張氏張知遵女　周蒲田妻陳氏陳際盛女　張琢妻楊氏楊化

麟女　李福麟妻楊氏楊龍章女　李乾緒妻楊氏楊永孚女年二十守節

李玉臺妻趙氏趙起元女　楊文瓚妻張氏張賡堯女　王守鼎妻晨氏

臨清張九京女年十九守節　武生李欽典妻肖氏監生肖保田女　張佩紳妻朱

氏朱炳女　周思達妻李氏李永成女　李朝任妻里氏里敏文女年二十守節

王金聲妻李氏李承基女　李懋昭妻張氏張運增女年二十守節　鮑方閣妻郭氏郭承峩女　田有禾妻趙氏趙蔭祀女年二十守節　魏坤峯妻李氏李朝聘女　周昌林妻任氏任燒章女　馬麟徵妻李氏李盤女　王節書妻宋氏宋如櫛女　胡全峯妻李氏從九李呈麟女　閻瑞麒妻焦氏焦學顏女　採訪作麟　閻維憲妻王氏王馨猷女　蘇蓍妻楊氏單縣楊宗智女

候補知州蘇國翰繼妻孫氏濟甯孫盛光女事姑克孝嫡慶癸酉國翰捍亂守城以齊李氏姑茶三十年咸豐甲寅之亂城陷而氏獲生全前出子二誓伯氏生一子彬皆仕學　庠生李應賚妻蘇氏蘇景思女原稿無庠生　周顯耀妻姬氏姬豐化女年二十守節　王元善妻周氏周桂女　周怡彬妻趙氏趙鳴佩女年二十守節　王志舍妻李氏李宸元女年二十守節　渠文耀妻王氏王邦彥女年二十守節　孫梅芳妻周氏周應祥女年二十守節　袁春圖妻李氏李開緒女年二十守節　邵彥清妻楊氏盛生楊維巍女　千總周殿鰲妻王氏王元明女　孫桂楹妻李氏李昱女　周之培妻

張氏張振提女　王芸芳妻趙氏趙琳女　張位峯妻周氏周居女

蘇維翰妻芮氏芮潛修女○採訪作維漢　張玉潔妻周氏周象林女　張齡錫

妻耿氏耿維垣女　周鳴瑞妻孫氏孫錫祚女　趙慕占妻張氏張華亭女

監生李大本妻周氏周文超女○原稿無監生　李長柏妻張氏張鳳儀女

張鶴相妻李氏增生李淩雲女守節四十四年　趙成修妻胡氏胡言炘女

胡德涵妻馬氏馬榮女　胡傳宗妻李氏李文閣女　張朝恕妻楊氏楊霖

楊玉璋女　趙鵬顯妻高氏高廣禮女○採訪作高鵬顯　王思敏妻楊氏楊霖行女

丁同韓妻趙氏趙嗣傳女　王守矩妻趙氏冠縣趙名俊女　張峻峰妻李

氏李庭蒹女　張青雲妻尚氏監生尚鴻舉女　楊繼賢妻李氏李天篤女年二十守

節　李云甫妻劉氏劉義女　李興周妻周氏周成僉女　周福叢妻

胡氏胡玉珮女　周聖武妻趙氏趙方標女　王泮芹妻高氏高干孝女

蘇鴻科妻王氏王淑善女採訪作宏　趙占科妻劉氏劉志道女　孟傳福妻

朱氏朱履業女　李允和妻季氏季淑泗女　張森峯妻楊氏楊志漢女二十守節

姬華標妻楊氏楊明堂女年二十守節　張蓮峯妻郭氏郭襄畿女　蘇景沂

妻魏氏魏廷魁女　孫際華妻孟氏孟傳本女年二十守節○採訪作繼

盛生張士清妻牛氏牛紹福女　張輔青妻郭氏郭知謙女　王桂芬妻

魏氏魏咸有女年二十守節　王蘇書妻魏氏魏斌宜女　胡海濤妻張氏盛生

張坤方女年二十守節　丁芳亭妻張氏張志仁女　張士爲妻江氏鹿邑縣江文德女

李潤和妻趙氏趙鳴墉女採訪作和　李崇德妻楊氏楊[illegible]女

楊培欽妻江氏江永康女　戴尤烜妻李氏李碩士女　李茂棠妻李氏

李繼貳女　楊履方妻李氏李學奇女　孫朝樞妻周氏庠生周景霖女

王書林妻褚氏褚志升女　魏東臺妻胡氏胡鳴庭女　張汝沂妻蘇氏

蘇季興女　郭瑞畿妻尋氏生員尋清鑒女○採訪作其　張象離妻李氏李慶爵女

採訪作鴻　朱裕垂妻李氏李盤女　孟容和妻劉氏劉應麟女○採訪作榮

張興墊妻魏氏魏楷女　以上二百五氏守志至彙旌時俱三十餘年

張玉琢妻周氏周文占女守節二十三年卒　周鑒妻胡氏胡士鋼女守節二十五年卒

孫文潮妻張氏貢生張其恕女守節二十五年卒　李盈居妻周氏周應清女守節十六年　杜維寅妻張氏張際唐女十九守節二十六年卒　張自强妻胡氏貢生胡若鳳女守節二十三年卒　李奉一妻周氏周玉亮女守節二十二年卒　李頌雲妻王氏王鼎宗女守節二十一年卒　張憲祥妻周氏周汝楫女守節二十二年卒　李貴麟妻時氏時光先女守節二十年卒　楊清標妻王氏王家賓女年十八守節十七年卒

王象鼎妻張氏庠生張正甫女年二十守節十五年卒　王崇蔚妻李氏武生李輔清女道光二年夫沒殉節年二十四歲　周爰謀繼妻范氏監生范繼業女道光八年夫沒殉節年二十二歲

監生趙國選妻閻氏閻善述女母節孝劉氏氏幼秉母訓知大義國選多疾氏奉侍晨夕不離側及疾革眾方搶攘訝不見氏國選忽曰彼候我耳蓋已潛縊於後院矣洎而國選歿遺一女適周亦以節孝聞○採訪作周國選妻節烈閻氏存疑俟考

監生張振翮妻周氏周繼昌女　李爲璪妻季氏鉅野季鳳林女

傳學文妻郭氏郭世勳女　李鳳竹妻任氏任有識女　李鉅亭妻高氏高桂稱女　苗希賢妻崔氏崔奉廷女　周淇緒妻劉氏劉晉春女　李清瑊妻里氏里肅女　李盼曾妻季氏季錫綸女　廩貢張其恕妻聶氏濟甯聶連發女○原稿無廩貢字　楊敬業妻王氏王希冉女　王振家妻李氏李有義女

魏庸展妻周氏周景福女　李作樞妻魏氏魏永輝女　周瑞竹妻楊氏監生楊文顯女　張廣嗣妻楊氏監生楊維齡女　李其芬妻宗氏州同宗如楠女

介書田妻胡氏監生胡玉佩女　李延慶妻楊氏楊樞堂女　李世功妻楊氏楊化麟女

甘肅通判李崇實妾徐氏夫沒痛不欲生顧五歲孤錫遲泣曰李氏一綫在此吾殉則嗣斬矣乃勉事操持撫之成立子天又率婦教育其孫後同得旌入祠　李錫遲妻張氏張德凝女錫遲卒氏與姑徐氏兩世孀居持家教子每夜課不輟後子延緒延祺入庠姑婦揮涕曰不負吾兩人苦志矣姑八十卒喪葬盡禮人稱其孝　以上二十二氏請旌時俱歷節三十餘年

百五百一十四人道光二十一年彙請　旌表總建一坊當時詳注存卒今且二十年矣前之存者無由悉其歷節確歲今但依舊書之減去存字　諸氏皆書某人女良是但多不載銜位即其夫亦有士紳而僅書名者蓋一時採錄未詳也茲於知者補之疑者仍之　高作鄙張作章劉作留李作季作里禮避同姓也其間名氏亦不無訛舛未敢臆改竊思旌揚大典採錄所及必其家自行填寫或倩親友代書何至於誤其有脫繆則鈔胥之爲之也　國家褒獎名節以廣廉恥維風俗一人請　旌文案之費輒至數十百金以故潛光苦志湮鬱弗宣賢司牧憫之酌爲彙請以廣宣　德化章闡幽貞意至厚也工費自捐勿許書吏肆勒筆資此輩原不知節義爲何等事而名蹟紛來多至千餘或數百既不能無厭薄煩苦而又知文朋緒成未必有人鬻筆即筆之有悔亦必不至甚責故其中略識文義者往往不屑親理而付之於初學塗描之游手其潦草淆淆勢所不免在懿行自矣原非爲名既邀榮獎餘亦不足多憾惟是　朝廷寵章賢司牧美意良法顧以若輩輕情至貞淑之家世不能盡得其眞後有紀錄者亦無從訂正焉斯亦事之可慨者已

桂魁元妻潘氏　潘淑仁女守節四十年卒○州志作奎　周允升妻趙氏　趙國選女年十八守節存　周桂圃妻趙氏　趙占科女年十七守節存年五十三　劉應名妻李氏　李天桂女年十九守節卒年五十歲　魏善功妻守節氏年七十五歲○州志作明　劉克家妻魏氏　魏善功女守節四十四年存

周輿詩妻鄭氏鄭勉宋女守節三十八年存　楊允泰妻翟氏翟汝權女守節三十一年卒　周琛妻李氏李春田女守節十二年卒　劉克奇妻王氏王大爲女守節四十三年存　劉庭訓妻胡氏胡世宣女守節四十一年存　竇雲衢妻李氏李鳳來女年十九守節存年五十一　周之恪妻宋氏宋仁溥女守節三十六年卒　高學舉妻趙氏趙國甯女守節三十一年存　張廣源妻李氏生員李崙玉女年十七守節存年五十歲　張鐘妻周氏周宜林女守節三十九年存○又有張鐘妻殷氏見採訪　高崑五妻王氏王洙女守節三十三年存　翟毀華妻秦氏秦懷亮女守節三十一年存　翟廷翰妻王氏王廷俊女守節三十一年存　秦履仁妻孟氏孟傳德女守節六十一年存　蕭允乾妻劉氏劉瀚福女守節三十四年存○採訪作元乾　鄭本妻李氏李圻女守節四十四年存　楊克順妻李氏李圻女守節十一年卒　宋金魁妻鄭氏鄭坤元女守節十年卒　高綸經妻史氏史作貴女年二十守節存年五十歲　胡鳴盛妻戴氏戴時中女守節三十六年存　馬遇會妻胡氏胡象功女守節四十年卒○州志作玉會　周蘭芳妻李

氏李修儀女守節三十四年存　孫繼離妻張氏張鳳著女守節三十年卒　孫濰妻李氏李尤清女守節四十一年存　孫煥若妻楊氏楊盡美女守節五十一年存

李光斗妻范氏范松女守節三十七年存　李殿颺妻劉氏劉鳳文女守節四十七年卒

王爾慈妻李氏李淑雨女年二十守節存年五十五　魏志遠妻白氏白世昌女年十九守節存年五十五　李孝三妻李氏李振九女守節四十二年存　王清和妻胡氏胡汾女年二十守節存年五十二歲　李昌諧妻宋氏宋岱女守節二十二年卒

附貢李光晉妻周氏妾欒氏周氏周爲林女守節三十年卒欒氏欒鎮女守節二十八年存○原稿遺附貢

李培亨妻李氏李儉女守節三十三年存　荆湖妻李氏李志昌女守節三十一年存

孫煥灼妻蘇氏蘇芳提女守節三十年卒　張全信妻孫氏孫廣濟女守節二十五年存

張炳寅妻孫氏孫樣芳女夫故殉節年十八歲　孫業勤妻王氏王希聖女守節三十年存

張愷妻潘氏潘英年女守節三十二年存　胡其林妻魏氏魏淑韓女年十八守節存年五

十七歲 程欽顯妻胡氏 胡學詩女年二十守節存年七十歲 裘有杞妻李氏 李庭芬女守節二十一年卒 宋永濟妻方氏 方體元女守節三十四年存 紀學渠妻李氏 李繼緒女守節三十二年存 馬士淵妻李氏 李繼緒女守節二十八年存 李乃健妻呂氏 呂鼎之女守節三十年存 馬瑞兆妻王氏 王爔章女守節十一年卒 孟廣愛妻翟氏 翟明鑫女守節三十年存 張覲江妻周氏 李廉周秉鈞女守節三十二年卒

張蒙妻郭氏 郭淇波女守節三十一年卒 宋景雲妻武氏 武培元女守節存年五十歲 李孝思妻戴氏 戴貴女守節三十四年存 楊瀾清妻蘇氏 蘇崇修女守節四十四年存 鄭世爵妻閻氏 閻懷之女守節三十二年存 崔仰文妻趙氏 趙魯泉女守節五十五年卒 劉鳳鳴妻楊氏 楊鴻清女守節三十年存 王德麟妻李氏 李壁女守節三十一年卒 杜奎光妻李氏 李錫麟女年十九守節存年五十六歲 張麟瑞妻江氏 江秀清女夫故殉節年二十四歲 張大全妻王氏 王夢麟女年二十守節六十年卒

王學孟妻任氏 任守信女守節四十一年存 張雲燦妻李氏 李興元女守節四十四年

卒　胡繼俊妻趙氏趙承誠女守節四十三年卒　楊洪緒妻商氏商鵬女守節三十四年存州志作宏　胡士玉妻周氏周中蘭女守節三十二年存　馬士坦妻白氏白玉之女守節五十七年卒　李元清妻朱氏朱逢恪女年二十守節存年五十二

李水妻秦氏秦法俊女年二十守節卒年八十二歲○州志作水　武生白蘊玉妻張氏張占舉女守節三十五年存○原稿遺武生　李長緒妻張氏張繡女守節二十三年存

張志廣妻李氏李見實女守節四十七年卒　庠生張知性妻周氏周體元女守節三十八年存原稿無庠生　尋士俊妻高氏高興東女守節二十四年卒　徐景淵妻張氏張言之女守節六十年存　李培基妻陳氏陳克忠女年二十歲守節三十八年存

李皆梧妻耿氏耿維棟女守節三十年存

牛貞烈女稟生牛金鑾女許聘稟生侯書儀子聖襄聖襄歿女聞訃即時自經以殉○州志作牛鑾謙

魏志學妻王氏王懷連女年十九守節存年五十二歲

右八十六人咸豐七年

由州侯彙案結　旌

監生周傳經妻何氏 虞城縣何大成女守節三十五年道光七年學政龔給松操蘇境圖

王欽妻劉氏 劉倫女撫孤守節六十三年道光七年學政龔給貞蘇壽區 以上二氏見道光錄

宋烈女 宋家屯人年十六夫歿依孀母居有宋餓者匪徒也窺面頰兩腮者帶抓傷急牽母衣入城訴於官歸途謂母曰仇之報不可必此辱已不能洗決走欲投井母持救之至夜竟自縊死餓旋捕獲伏法

李烈女 東馬方李四海女家貧親歿依叔母以居鄰有惡少屢示以無禮女奮而難於告人雖密縫裏衣周身牢固竟夜不解帶一日惡少窺其叔母他出將犯之女手擢惡少髮連聲大喊惡少急刃之喊益厲遂連刃之至死而髮不可解惡少斷髮而逃及官驗髮植皆裂而作急怒狀髮挽於手數人強擘之始釋時觀者數千人多嘆息泣下驚爲奇烈公舉請旌惡少捕獲伏誅

李孝烈女 巫山知縣方徵洙孫女從九品玉龍女嘉慶十八年九月十五日教匪作亂母張氏攜女將逃走賊已至刃及張女挺身格救盛氣詬賊賊舍張刃女遂遇害而母得脫時年二十一歲事平請旌表其墓 以上三氏州志採訪

周烈女 周汝蕃女字張清時

周貞女 周雲祥女年十八聞所字夫訃即自縊

胡貢南妻周氏　庠生孫縉妻高氏　李振璧妻孫氏

李徵吉妻孫氏　周鍾秀妻孫氏　孫來嗣妻李氏

孫勸妻張氏　孫葵妻齊氏　孫承錫妻楊氏以上九氏州志云並守節州舊志有縣　右十四人皆見濟寧州志志無

張孟修妻孫氏氏年二十二夫故矢志爲夫立後嗣姪玉璽撫育如己出勤儉持家資漸裕爲玉璽納豈稱克家焉請旌入祠

孫克培妻李氏克培歿氏年十七無子並無姪以堂姪文爲嗣撫嗣奉姑心力俱盡又翼體姑意知以有孫無子爲悲顧從權順親姑乃復以姪克恭爲嗣氏周旋彌縫處變而安守節五十二年入節孝祠嗣文入武庠

武生孫文妻李氏文入庠而歿氏矢志撫孤教之畊讀家日裕書香亦歷歷五十餘年與姑李同入節孝祠

尋方廉繼妻趙氏　子衍椿繼妻郭氏庠生趙修霖女年二十五夫沒無孤奉親孝慈兼盡子衍椿繼娶監生郭可法女亦二十五守節有二女無子嗣子于琦愛如己出事姑趙無違歷節三十餘年矣　前彙案中有趙無郭語亦微異茲據其家自敘補錄

[illegible]周鳴瑞繼妻孫氏　子蘭芬妻李氏　儒士[illegible]希恒女夫沒氏年二十四前室子蘭芬[illegible]歲氏撫育[illegible]及室未幾復沒氏率孀婦李操井臼修[illegible]教家家[illegible]地五十畝作公項祭田年近七旬猶勤[illegible]李庠生修其女亦二十四歲守節輔姑持家育嗣子恩如[illegible]人謂一堂順德　二氏亦見彙請而諸未詳名字復差殊茲依其家傳補敘

劉士勳妻張氏年十九守節已歷三十年

李君吉妻王氏年二十四守節已歷三十二年　蔡雲彪妻李氏年十八守節已歷三十四年　魏坤載妻張氏年二十五守節已歷三十二年　杜性潔妻張氏年二十三守節已歷五十二年　袁運慶妻王氏年三十守節卒年八十三歲　孫紹曾妻楊氏年二十九守節卒年七十七歲　胡紹顏妻于氏年十九守節卒年七十五歲　李矣廷妻劉氏子朋魯妻劉氏　郭維春妻李氏　郭維申妻高氏

郭明云妻李氏　周訓妻劉氏　陳秉章妻周氏

李本灝繼妻高氏　嗣壩妻劉氏　孫燦若妻陳氏

右續採列女事蹟無攷止傳姓氏者前後或複見而年歲名稱略殊茲並載焉蓋存之而誤者猶可攷證不妨重也去之

而眞者遂至湮沒則大可憾也

續據邑士採訪節孝補載

舉人張甯基妻節烈周氏　張致見妻江氏　李擴知妻張氏

甘肅州判李崇實妾徐氏　周世順妻夏氏　徐太文妻劉氏

雲南知縣周佑廷妾徐氏　李省方妻李氏　馬擴基妻李氏

五品封職張集賢妻李氏　周士煥妻張氏　鄭作舟妻孫氏

刑部郎中蘇景詩妾張氏　袁宏先妻魏氏　孫天璞妻張氏

武舉李長江妻李氏　程景甯妻宗氏　郭松林妻趙氏

武舉周提妻楊氏　張宗寅妻周氏　董際泰妻劉氏

州同職李裕本妻周氏　周繼瑞妻李氏　苟宗修妻王氏

贈騎尉胡繼俊妻趙氏　周容德妻李氏　李丹峯妻周氏

贈職周乾吉妻蘇氏　李次知妻周氏　王邦興妻李氏

巡檢周士煖妾廖氏　李尚朴妻王氏　李徵濟妻張氏
庠生郭樹德妻李氏　張寵基妻楊氏　周據德妻周氏
庠生尋鈞妻張氏　尋釗妻周氏　周秀琳妻楊氏
李培芸妻節烈朱氏　李灝妻邱氏　李元相妻李氏
李勵宣妻節烈戴氏　張瀚妻李氏　殷占魁妻張氏
庠生李石麟妻周氏　周鈿妻王氏　李廷魁妻楊氏
周廷麟妻李氏　李敏公妻周氏　周坤鎮妻王氏
周桂森妻李氏　張錫基妻田氏　張魏峯妻周氏
周松霭妻李氏　張繼曾妻李氏　李文英妻馬氏
李明善妻張氏　李一元妻趙氏　楊培欽妻江氏
程于崙妻王氏王大畯女嘉慶十二年夫沒守節三十一年　李大黎妻胡氏
庠生周玉琮妻李氏　李永仁妻高氏　馬樹勛妻丁氏

庠生李鳳翔妻周氏　李盛利妻王氏　李永長妻李氏

李光言妻趙氏趙鳳喈女乾隆五十二年守節　孫敦朴妻楊氏

張師下妻周氏　張佩紳妻朱氏朱炘女年二十三守節　孫清翻妻李氏

趙永安妻王氏　監生張士清妻牛氏牛繩祖女二十九守節

李銓妻周氏周清女康熙十年十九守節凡五十四年○原稿佚今從州志補

張永孚妻扈氏扈愼言女年二十七守節　周劍妻胡氏胡士鈿女年十八適周二十五守節

又二十五年卒見州志　張其法妻陳氏陳富元女二十守節　魏叔沂妻李氏

周延疇妻李氏監生李志趙女二十夫沒守節存年五十三歲

鄧天眷妻李氏二十夫沒守節五十年卒

牛丕華妻李氏二十七夫沒孝事舅姑撫三孤兒持家矢守三十一年其後甚盛○從採訪續補

趙白妻張氏十九于歸逾年而夫沒欲殉以舅姑老勉留之嗣子媳俱夭苦守五十年以無後未請旌續補

尋懷泉妻胡氏苦節至七十餘　尋懷益妻戴氏撫兩孤矢守五十年沒年七十八

尋元運妻薛氏 薛鳳鳴女侍祖姑及翁姑以孝聞夫亡撫孤子諸姪三十餘年

馬丕基妻劉氏 夫亡事親教子三十餘年祖節孝祠

馬國棟妻李氏 子麟徵妻李氏 國棟丕基子也國棟亡子婦事孀姑甚孝人稱一門三節

胡琫妻孝婦武氏 姑王氏病思肉割臂肉以進而姑愈姑感泣曰願汝子孫皆如汝孝也事在康熙六十一年邑長郭尤彝爲立傳

高卯妻李氏 夫亡無子依母家守節二十六年

楊宏敎妻韓氏 韓克存女二十夫亡守節三十一年

趙元魁妻周氏 周方仁女夫亡守節三十三年年七十一卒

孫際昌妻楊氏 已旌

孫光猷妻楊氏

孫光謨妻陳氏

李晚來妻周氏

姜士鏡妻李氏

張中倫妻李氏

李魁山妻蘇氏 夫患瘍舅姑老疾氏力饋供藥餌以孝聞嗣夫沒事親益勤教二孤俱成立長繼娶力田起家爲舅祖祠置祭產皆稟母教孫欽準貢成均入甸餘無疾終已請旌表欽準妻周氏子婦楊後以孝烈繼之

補遺

殷袁氏 夫歿守節乾隆二十四年建坊旌

殷燕徵妻魏氏 鉅邑府經歷魏煜光女十七歲適殷逾年夫故守節四十六年

楊廷鎮妻趙氏 趙文忠女十七歲適楊十八歲夫故欲自盡姑婉諭之遂以柏舟自矢存年六十八歲

殷學孔妻田氏 鉅邑田華文女年十八適殷年餘夫歿守節三十九年

王芸菽妻胡氏 胡士敬女年十九歲適王二十四歲夫故守節四十四年

吳周氏 周鳳來女年二十二歲夫故家貧歸依母氏撫孤成立守節四十三年卒

蘇國和妻郭氏 年十三適蘇二十一夫故守節三十五年學使鄭旌其門

鄭廣型妻閆氏 閆懷琛女年二十一歲適鄭二十六歲夫故守節已旌

節烈傳

歲貢張麗元妻孫氏　孫增生張爾勳妻李氏孫氏庠生孫清淵女孝敬慈惠明大義閨憂即自經年六十五矣李氏性孝敬重節義城陷夫死急投井殺氏豐縣李著甲女也

儒童張浣江妻周氏　巡檢周琳女年十七歸張翁姑俱歿氏持家政皆井井夫卒無子一女幼氏念夫未立嗣不果殉朝夕訓女不出外戶者數年聞賊攻城將陷謂女張曰兒久爲未亡人今可死矣即奉母攜女投于井俱沒

州同知李傳璞妻東野氏　副監生應策妻王氏東野曲阜縣庠生緒貽女年二十二歲夫亡守志已旌嗣子應策娶嘉祥縣歲貢生王陳年女應策旋歿氏立嗣子于陛勤儉持家有賢聲甲寅春城陷姑相與投井俱死姑年六十有一婦年五十八歲矣

通判周潞妻尋氏　副知縣周啟柏妻李氏尋氏廩生衍柟女聞城將陷集家中婦女攜酒命媼抱孫至水濱與婦李氏酌媼酒囑曰託汝此子存周脈乃令衆人各引酌蒙衣投水俱死姒李氏指揮庭禱女守節三十餘年矣至是同死

舉人張錫珍妻袁氏　州同知袁廷紋女事舅姑以孝敬聞甲寅之難知夫必殉忠即投井死

歲貢生高振清妻周氏鄭者周尋峯女年十七適高振清近六旬翁姑俱八十餘矣氏奉侍恭恪翁逾九氏殫力扶持頗順翁滌必弱親翁常歎曰吾有孝婦壽固宜矣夫年至八十餘奄奄默禱氏將護惟謹一衣一食不敢委人間見者無不嘆爲賢孝無子女視前室女如己出撫側室子邦煥篤愛有義方逆匪逼諭令竭力守城或勸氏出避母家再四不應城陷賊婦與女孫等投于河邦煥戰死○採訪據神牌有妾顧氏特補之

張金石妻鄭氏來人鄭汝霖女夫亡守節訓子三子皆守城死氏不哭投河而沒

布政司經歷李鶴齡妻尋氏庶母胡氏弟妻楊氏董氏尋氏廩生衍棟女城之將陷也賊中嘯沸氏謂胡等曰吾輩生有死耳然不如早卽和攜赴水俱沒

生員張蔭楷妻周氏妾楊氏等婢馬成賊攻城急將陷周謂楊曰如何曰死耳成曰宜速卽各自經三人同時死

豐縣李諱妻張氏舉人錫珍女增居姊翁家遇變夫婦約同死賊突入刃及諱氏急救之兩手俱斷遂投井死

高仲申妻李氏仲申方鬻賊氏生投于井死

孫維標妻張氏維標與子者戰死氏曰等死耳以不見賊爲安卽攜女投井俱沒

江蘇知縣袁豫慶側室李氏年九十餘矣聞變呼全家婦女吾等不可見賊也率眾投壽酒俱沒

理問李仲昌女與其伯母李氏方就經而賊已至遂大罵被害

陽湖縣巡檢周琳妻張氏按察司執事張謇盤女夫仕於外氏勤苦持家事舅姑以孝聞甲寅城陷投井歿○原稿無增補

張雙貞烈女邑儒童張鉞之長女次女也性貞靜勤紡績寡笑言甲寅之變祖父俱殉難二女方數歲與母周氏俱投水未死戊午冬皖匪至懼辱二女同投井死時長年十五次年十一○以下皖匪變貞烈增補

姜景武妻周氏周建章女年十七歲適姜逾年夫故守節戊午冬皖匪至懼辱投井死

副貢周之楨妻郭氏戊午冬皖匪焚掠氏逃避匪追至遂投井死

周泰運妻張氏張勤修女戊午冬皖匪焚掠投井死

蕭伊苞妻李氏李敬裳女戊午冬皖匪焚掠氏無計逃避遂攜子投火死

李樹棻妻周氏監生周雲徑女皖匪驟至氏與姑逃至羊山莊四家又值皖匪竄回遂投井死

庠生尹登鰲妻孫氏孫士茂女皖匪至氏走避匪急追氏罵且走遇井遂投井死

廩生劉汝梅妻霍氏 霍璽女戊午皖匪至氏與汝梅之姊程瑞光妻汝梅弟汝楫妻李氏並汝梅未笄妹逃至李家雙樓莊遇賊矢志不辱同投井死

周貞烈女 周中睿女數歲瞽年二十未字皖匪至藏壞屋中脅以刃不辱被殺

張殿魁妻李氏 李振喬女戊午十一月罵賊被殺

李奉平妻胡氏 戊午冬皖匪至欲擄其子若槐與子婦胡氏氏與若槐拒罵同被害婦胡亦受重傷數月始愈

楊學浦妻尹氏 戊午皖匪至氏從翁姑逃遇賊賊令造飯怒罵賊擊之罵益厲被十餘創死

康貞烈女 康崑峯女年二十一歲未嫁庚申九月皖匪脅以刃不辱被匪焚死

康樂田妻李氏 年十六歲庚申九月皖匪至不辱被殺

魏淑冉妻胡氏 年六十一歲庚申十一月皖匪焚掠氏家氏厲罵被殺

蘇傳宣妻孫氏 庚申十一月皖匪陷化雨砦殺其舅與夫脅氏以刃不辱遂遇害

趙錫祟妻胡氏 皖匪陷化雨砦切令褫衣厲罵賊力斫之裂腦死

楊士棟妻 氏辛酉十一月皖匪竄至士棟遇害氏哭數日死

貢生李欽準妻孝婦周氏性貞慧遠事祖姑二十年以孝稱庚申皖匪陷化雨砦氏與子婦楊氏俱罵賊被斫死楊後蘇

補李克允妻鄭氏鄭傳薪女戊午十一月十一日皖匪脅以刃不辱遇害

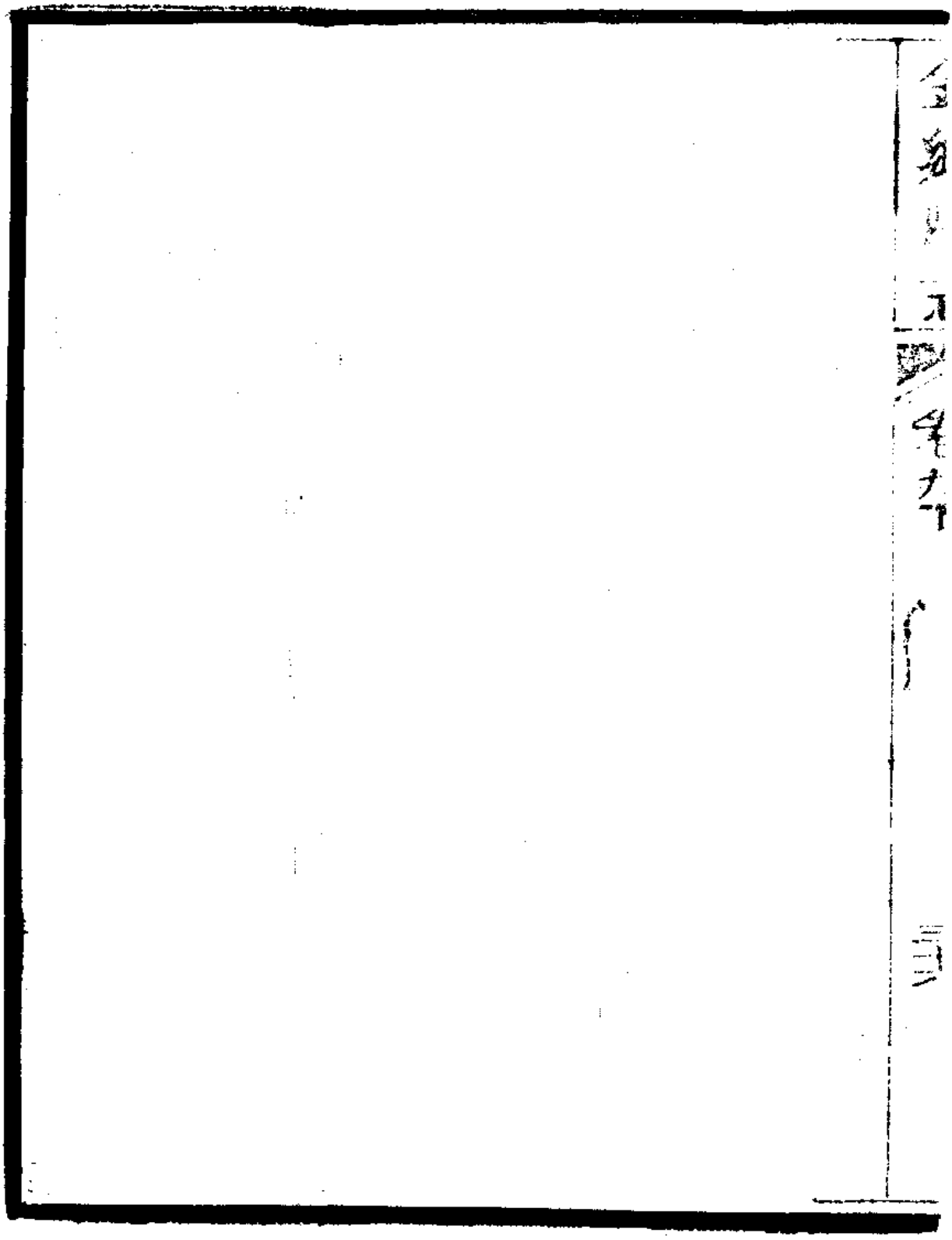

藝文

藝文志昉自漢書大率取劉氏七略編次古今人著作篇目之列於學官者而不載其文以不勝載也後世郡國志詳紀詞章粲乎可觀然文多日少究亦挂扇非志體邑舊志就文無多已分綴各條下茲但列書目爲志其舊志詩文無類可附者略參焉然亦各系其人與書無泛入者至時賢作述若已鋟成帙亦列其目懼遺也而並不列其文亦懼遺也志例當分經史子集以少故但次時代不更類析惟金石則彙序列後以昭區別輯藝文略十

漢

張匡韓詩章句 見後漢書趙煜傳 按漢志張無故舍修章句受小夏侯尚書說文張長安張游卿者習魯詩張吉學韓詩丁恭以公羊嚴氏春秋學爲東漢大儒則當時於諸經自各有撰述而志無著錄蓋湮沒久矣一書名之傳否其亦有數存焉與

劉表周易章句五卷 唐志作周易注 按袁準云起學校求儒術綦毋闓朱儁等撰立五經章句是不但周易自注也他經久下耳

荆州星占二卷 見隋志 唐志 星經一卷 又星經三

卷　上象占要略一卷　天文占三卷　天象占一卷　乾象祕占一卷　占北斗一卷　海中占十卷　俱見朱志

仲長統昌言十二卷錄一卷　隋志　本傳載理亂損益法誡三篇理亂篇略曰豪傑之當天命者未始有天下之分者也故戰爭競起焉與我決才智程勇力不知去就疑誤天下蓋不可數也角智者皆窮角力者皆負乃始羈首係頸就我之銜轡耳夫或曾爲我之尊長矣或曾與我爲等儕矣或曾臣虜我矣或曾執囚我矣彼之蔚蔚昔匈昔腹詛幸我之不成而以奮其前志詎肯用此爲終死之分邪及繼體之時民心定矣晉天之下賴我而得生育由我而得富貴天下宴然皆歸心于我矣豪傑之心既絕士民之志已定貴有常家尊在一人當此之時雖下愚之主居之猶能使恩同天地威侔鬼神周孔數千無所復角其勝賁育百萬無所復奮其勇矣彼後嗣之愚主見天下莫敢與之違自謂若天地之不可亡也乃奔其私嗜騁其邪欲荒廢庶政弃亡人物信任親愛者盡佞諂容說之人寵貴隆豐者盡后妃姬妾之家也使餓狼守庖烏飢虎牧牢豚遂至熬天下之脂膏斷生人之骨體怨毒無聊禍亂並起上崩瓦解一朝而去彼昔之爲我哺乳之子孫者今盡是我飲血之寇仇也至於連徙勢去猶不覺悟豈非富貴生不仁沈溺致愚疾邪有仁以之迭代政亂從此周復天道常然之大數也又政之爲理者取一切而已非能料酌賢愚覘盛衰之數也漢興以來相與同爲編戶齊民而以財力相君長者世無數焉而

潔清之士徒自苦於棘茨之間無所益損於風俗也豪人連棟數百膏田滿野奴婢千羣從朋萬計賈販周於四方諸侯滿於都城妖童美女塡乎綺室倡謳伎樂列乎高堂宮人出而不敢去車騎交錯而不敢進盼盼則人從目之所適盼則人隨其心之所慮此皆公侯之廣樂君長之厚實也苟能運智詐者則得之焉苟能得之者人不以爲罪焉求士之倉榮樂而居者寡弃放佚而赴東縛夫執而爲之者卿大亂世長而化世短亂世則小人貴寵君子困賤當君子困處之時蹈高大睿厚地猶恐有鑕壓之觸也逮至清世則復入於矯枉過正之險老者耄矣不能及寬饒之俗少者方壯將復困於衰亂之時是使姦人擅無窮之福利而善士挂不赦之罪羣苟且能辨色耳能辨聲目能辨味體能辨寒溫者將皆以修絜爲諱惡愛習乃以避之焉斯下世人主一切之慾也昔春秋之時周時之亂世也逮乎戰國則又甚矣秦政暦裂天下吞食生人以招建漢用兵之苦甚于戰國之時也漢二百年遭王莽之亂計其殘夷滅亡之數又復倍乎秦項矣以及今日名都空而不居百里絕而無民者不可勝數此則又甚于亡新之時也甚夫不及五百年大亂三起中間之亂尚不數焉推此以年可及於盡矣嗟乎不知來世聖人救此之道將何用也又不知天若窮此之數將何至也損益簡略目作有利于時制有便于物者可爲也事有乖于數法有乖于時者可改也故行于古有其迹用于今無其功者不可不變變而不如前易而多所改者亦不可不復也復初分王于帝委以士民之命假以生殺之權於是蹈逸自恣志意無厭上有暴叛不軌之姦下有暴亂殘虐之害降賢創上脩脩割奪

卒至于坐食奉祿而已然其淫昏之罪猶尚多焉時政彫敝風俗移易純樸已去習惡已來出于禮制之防放于嗜欲之域久矣固不可授之以柄假之以資者也是故收其奕世之權校其從衡之勢善者早登否者早去是故下士無壅滯之 國朝無專貴之人此變之善可遂行者也井田之變豪人貨殖身無半通青綸之命而竊三辰龍章之服不爲編戶一伍之長而有千室名邑之役榮樂過于封君勢力侔于守令財賂自營犯法不坐刺客死士爲之投命至使弱力少智之子冤枉窮困不敢自理雖亦由網禁疎闊蓋分田無制使之然也今欲張太平之綱紀立至化之基址齊民財之豐寡正風俗之奢儉非井田實莫由也此變有所敗而宜復者也肉刑之廢輕重無品下死刑則得髡鉗下髡鉗則得鞭笞死者不可復生而髡者無傷於人髡笞不足以懲中罪安得不至於死哉今患刑輕之不足以懲惡則假臧貨以成罪託疾病以諱殺科條無所準名實不相應是爲忍於殺人而不忍于刑人也今今五行有品輕重有數科條有序名實有正非殺人逆亂烏獸行甚重者皆勿殺嗣周氏之秘典積呂侯之祥刑此又事之宜復者也一伍之長才足以長一伍者也一國之君才足以君一國者也天下之王才足以王天下者也愚役于智猶枝之附幹此理天下之常法也制國以分人立政以分事人遠則難綏事繁則難了今遠州之縣或相去數百千里當更制其境界使遠者不過二百里明版籍以相數閱審什伍以相連持保夫田以斷爭兼定五刑以救死亡益君長以興政理急農桑以豐委積去末作以一本業敦教學以移性情表德行以勵風俗敦才藝以敘官宜簡精管以習師田

修武器以存戎戰嚴禁令以防僭奢信賞罰以驗懲勸糾游蠹以杜奸邪察苛刻以絕煩暴審此十六者以爲政務操之有常課之有限安常無解猶有事不迫遠聖人復起不能易也向者天下戶過千萬但戶一丁壯則千萬人也十人之中必有雄爲其什伍之長推什長以上則百萬人也又十取之則佐史之才十萬人也又十取之則可使在政理之位者萬人也以筋力用者謂之人人求丁壯以才智用者謂之士士貴者老充此制以用天下之人何嫌乎不足也或曰善爲政者欲除煩去苛弁官省職何子言之云云也曰若是三代不足摹聖人未可師也若子用法制而至于化小人用法制而至於亂行之不同也苟使豺狼牧牛豚盜跖主征稅國家昏亂吏人放肆則惡復論損益之間哉夫人待君子然後化理國待蓄積乃無憂患君子非自農桑以求衣食者也蓄積非橫斂以取優饒者也奉祿誠厚則割剝貿易之罪乃可絕也蓄積誠多則兵寇水旱之災不足苦也故由其道而得之民不以爲奢由其道而取之民不以爲勞天災流行開倉廩以稟貸不亦仁乎衣食有餘捐靡麗以散施不亦義乎君子居位爲士民之長固宜重肉累帛朱輪驛馬今反謂薄屋者爲高轂食者爲清既失天地之性又闕虛僞之名使小智居大位庶績不咸熙未必不由此也得拘絜而失才能非立功之實也以兼舉而以貪去非士君子之志也夫選舉必取善士善士富者少而貧者多祿不足以供養安能不少營私門乎從而罪之是設機置阱以待天下之君子也盜賊凶荒九州代作饑饉暴至軍旅卒發橫稅弱人割奪吏祿所恃者寡所取者猥萬里懸乏首尾不救徭役並起農桑失業兆民呼嗟

於是天貧寡轉死於溝壑今遭肥饒之年計穀稽之人今畝收三斛斛取一斗未爲甚之一歲之間則有數年之儲不但古法想爲輕稅政至一方有災一面被災土地廣土之義今之至餓莩之滿道如之何爲君行此政也今田無常民民無常居吏食日稟孫班未定可爲法制畫一定科租稅十一更賦如舊今者土廣民稀中地未墾猶有當限以大家勿令過制其地有草者盡目官田力墾農事乃聽受之若聽其自取後必有兼併之氣豪強日固禮家宰式上理天下春秋明諸侯明德者皆一調爲政秦新天下罷丞相而貳之以御史大夫自高帝迄平孝成間而不改漢之隆盛見惟在焉夫任一人則政專任數人則相倚政專則和諧相倚則違戾和諧則太平之所興也違戾則荒旱之所起也光武皇帝慨數世之失權忿強臣之竊命經柱過直政不自下雖置三公事歸臺閣然政有不理猶加譴責而懼移外戚之家寵被近習之豎顛倒賢愚貨易選舉疲勞邊境貪殘牧民撓擾百姓忿怨四夷招致乖氣災害頻興禍作陰陽失和三光虧缺惟聖數至蟲螟食稼水旱爲災此皆宰相之臣所致然也反以策免二公至於死免乃是爲叫呼無辜之冤死泣血者也又中世之遷三公也務於清聲謹慎而常令如者是婦女之捨經紀之常人耳惡足以居斯位邪勢無如此也又如此而欲望勢立於國家澤被於生民不亦遠乎世之常於鄉遂可謂至變而倚變是居嘉之志見任如此其何患乎其有哉近世外戚宦豎請託不行意氣不稱立能爲人於不測之禍惡可得彈正者哉向者仁之重而責之輕今者任之輕而責之重昔賈誼感絳侯之困辱因陳大臣廉耻之分關引自卑之義

自此以來遂以成俗繼世之主生而見之習其所嘗曾莫之悟嗚呼可悲已光武奪三公之重至今而加甚不假石黨以權數世而不行蓋親疏之勢異也莫之斯鑒亦可痛矣未若置丞相自總之若委三公則宜分任責成夫使爲政者不當與之婚姻婚姻者不當使之爲政也如此在位病人舉用失賢百姓不安爭訟不息天地多變人物多妖然後可以分此罪矣或曰政在一人權甚重也曰人實難得何重之兼昔者霍禹竇憲鄧騭梁冀之徒結外戚之權管國家之柄及其伏誅以一言之詔詰朝而決何重之畏乎今夫國家淆神明於媟近輸權貴於婦黨等十世而爲之者八九焉不此之罪而彼之疑何其詭邪

魏

山陽先賢傳一卷 見新唐志 舊唐志又有兗州山陽先賢傳二卷署申長敖撰或疑即此書申敖字譌耳

漢末英雄記八卷 新唐志作漢書

王粲尚書釋問四卷 唐志云王粲問 田瓊鄭元注

英雄記書字蓋誤舊唐志題王粲等撰等字似衍隋志雜史已云殘缺今四庫存目有一卷或疑爲後人依託也 去代論集三卷 見隋志儒家 唐志代作代 集十卷 隋唐志同宋志晁志皆八卷晁云粲著詩賦論議垂六十篇今集有八十一首按唐志十卷今亡兩卷其詩文反多於史所紀二十餘篇蓋疑有增羼也 贈蔡子篤詩翼翼飛鸞載飛載東我友云徂言戾舊邦舫舟翩翩以泝大江蔚矣荒途時行靡遑覩我懷慕君子所同悠悠世路亂離多阻濟代江衡

[illegible]

王弼周易注六卷略例一卷 陳錄隋志似云周易十卷魏王弼注[illegible]六十四卦大德[illegible]康伯注繫辭以下三卷弼又撰略例一卷 [illegible]氏循周易[illegible]東漢末[illegible]易學名家者稱荀劉馬鄭劉謂景升表[illegible]學受於王暢暢[illegible]父與表皆山陽高平人[illegible]族兄凱爲表[illegible]凱生業業生長安安弼粲二子既死以業爲嗣然則王弼者劉表之外[illegible]王粲之嗣孫王暢之元孫也弼之學淵源於劉而實根[illegible]暢宏字正宗亦撰易義王氏兄弟皆以易名其所受者遠[illegible]

周易大演論一卷 見舊唐志 新唐志作大演論三卷[illegible]志亦別有大衍論三卷乃唐明皇帝撰 易

辨一卷 見宋志 周易窮微一卷 山東通志云北館閣書[illegible]王弼易辨二卷其論象象亦[illegible]各例發卽此書也又云此書已亡至晉永和間[illegible]之王羲之承詔錄藏秘府世莫得而見之云 論語釋[illegible]隋志三卷唐志二卷 老子道德經注 陳錄隋志宋志皆二卷崇文總目[illegible]一卷按陳錄云世所行老子書[illegible]經德經爲上下卷此本道德經無章目當是古本據此則陳所敍弼注亦一卷也

案隋唐志新唐志作新訛元言道德二卷 老子指例略二卷見新唐志 老子略論一卷晁志凡十有八章 道德略歸一卷本集 集五卷錄一卷

王弼易解見陸序錄張璠集解二十二家之一

晉

欒肇周易象論三卷見隋志新唐志作通易象論一卷 舊唐志作易論一卷 論語釋疑論語駁序隋志唐志皆作釋十卷駁二卷張守節史記正義引作論疑釋十卷及語駁並二卷姚序錄上有釋疑十卷司馬貞史記索隱引作論語義蓋約言之非書名 集五卷錄一卷欒肇字永初隋志史記正義[illegible]隱題晉尚書郎皇侃論語疏引江熙所集十三家題晉散騎常侍皆云高平人 舊唐志有欒肇集二卷疑字誤

虞溥注春秋經傳見晉書本傳 江表傳五卷見唐志雜史 集二卷錄一卷

虞槃佐孝經注一卷[illegible]或作佑 孝經傳一卷[illegible]

入

郗鑒集十卷錄一卷　郗太尉爲尚書故實三卷

郗愔集四卷

郗超集九卷

王沈釋時論隋唐志有王沈集五卷隋志次齊王攸集下或疑爲晉陽王處道非此王沈也

南朝宋

檀道鸞續晉陽秋二十卷見檀超傳新唐志作晉春秋

王徽雜詩一首思婦臨高臺長想憑華軒弄絃不成曲哀歌送苦言箕帚留江介良人處鴈門詎憶無衣苦但知狐白溫日闇牛羊下野雀滿空園孟冬寒風起東壁正中昏朱火獨照人抱景自愁怨誰知心曲亂所思不可論　舊志云徽邑人光祿孺之子也少好學無不通覽善屬文能書十六舉秀才除南平王錄右軍參議

唐

郗純集六十卷

李白集三十卷金鄉送韋八之西京客自長安來還歸長安去狂風吹我心西掛咸陽樹此情不可遣此別何時遇

不見君連山起煙霧　贈范金鄉君子社稷聯不知東走
達蓬蒙未幾月絡繹鳴中閨桃李君不言拳花銀成蹟那能出
勞信惠好相招攜我有結綠珍久蟄濁水沈時人弃此物乃與
慈石齊鳴拭欲贈之申危路無梯遼東博白家楚客羞山雞徒
有獻芹心終流泣玉啼祇應自索漠留石示山妻　范宰不買
名綵歌對前楹爲邦默自化日覺冰壺清百里雞犬靜千廬饑
杼鳴浮人少夢析愛客多逢迎遊子攜嘉政因之聽鳳聲　金
鄉薛少府畫鶴贊高堂開軒兮雖鶴鶴而不擾圖蓬山之奇禽
想瀛洲之縹緲紫頂絕煙丹眸星皎皎然停眸霍若驚矯形留
座陽勢出天表謂長鳴於風雪終寂立於蒲蘆饑餐蠹益古俯察
逾年舞疑慎市聽似聞絃尚感至精以神變或可弄景以浮煙
按太白在金鄉有詩有贊則其遊歷故址殆非暫矣不爲富
公亦爲羈客故并載其
集宋王元之集放此

宋

張肅觸鱗集馬端臨經籍考引晁无咎序云公之曾孫大方出公
遺稿曰觸鱗集蓋公爲太宗御史時所上疏議多至
數十章皆切
當世之務云

滿中行昌邑集二十卷

晁補之鉅野人遷金鄉　太極傳五卷　因說一卷　太極外傳一卷

左氏春秋傳雜論一卷 文獻通考有廣象戲圖一卷 文獻通考有揚雄廣象戲圖 助集

圖一卷云 晁補之撰 无咎題跋一卷 重編楚辭十六卷 續楚辭二十卷 變離騷二十卷 雞肋集七十卷 今存四庫本前有元祐九年補之自序後有其弟謙之跋凡古賦騷詞四十有三古律詩六百三十有二表啟雜文六百九十有三蓋補之手葺於前謙之裒合於後故其中有元 豫城集八卷 濟北文粹二十一卷 晁氏宗譜云 晁以後作 今存雜著一卷春秋左氏傳雜論二卷西漢雜論三卷唐書雜論一卷舊唐書雜論四卷五代雜論一卷策問三卷書記序雜說其六卷明韓敬胡濙陸運昌世吉臣等校 晁无咎詞一卷 今四庫本六卷 題曰琴趣外篇

王禹偁集 寄金鄉張贊善詩 年少聲榮自古稀朝友不著蒼斑太北堂侍蹠侵星起南畝催耕冒雨歸種竹野塘春笋脆采蘭幽澗露芽肥伊余自是徒勞者未得同尋舊采薇 找元之鉅野人清操高文少所計可而於張極推挹則其數數於企可知也 故丞載其集

石延年集 贈劉潛歸陶邱詩 丈夫未大用身與仁義期可宜更聚散風塵摩擦其顏君今歸荷鋤路出梁宋間梁宋有吾廬親老待我還朔復君先歸田君頭應班森老有時間人老不可少草自有時榮髮白不再好人生不如春髮白不如草可哭

迓別奉直前書春未老人先老
按夏鼎尹金鄭為名宦忠節故不應遺其集

元

馬紹詩文元史本傳云
集數十編

明

[illegible]詩

周濟川淶溜詩鈔

周濟用南齋謾稿　西齋樂府　燕臺集　邢州稿　白石稿
金陵雜詠　鄖中稿　天趣軒稿

李燒文稿

胡汝桂讀易雜言　河圖解　[illegible]

孫庚棗陽詩文稿

周永春政紀錄要四卷　[illegible]諫草　[illegible]詩錄　絲綸錄　撫遼

東宮講學疏稿

疏稿　撫遼公移　尋遼大略　兵機利要　觀國家之策重且難

鉅而不可不舉者東宮講學是已其在今日最急且要而不容時刻緩者東宮講學是已乃明闇之章日上面投石之相關堅臣等反復思之終不能得其解也天下安危係於人主而人主明暗又係於青宮時講學與不講學此理甚明聖心自徹乃不令皇太子由聖明之途而使之趨昏途之輪臣等所未解一也皇上事聖母極孝聖母愛皇上必愛及皇上之子誠令講學不輟問安視膳之餘皇上閒以所讀何書皇太子能剖析條對聖母聞之必大喜人情不甚相遠孝親惟在養心皇上何不此之爲臣等所未解二也皇上經筵久廢即日進講章往虛文耳猶曰靜攝日久不敢強以所難也今東宮正當強壯何久鬱之深宮不令與賢士大夫接乎臣等所未解三也杜國棄千金之璧負赤子而趨彼其所重固自有在今皇上所愛者繼緒也乃以講學請者竟罷稅請者猶或得旨皇上所最愛者太子也乃以講學請者竟寢耳不聞臣等所未解四也夫上固難測之誠即下抱不解之疑皇上肩算神謀何一且至於此哉昔者周成王爲太子太公爲師周公爲傅召公爲保康叔伯禽與之遊禮樂詩書爲之玩是故學有緝熙王基永保也我太祖建大本堂取古今圖書充其中延四方名儒教太子分番夜直商確古今評論文史又御製儲君昭鑑書以賜太子列聖若成祖之文華寶鑑聖學心法務本堂訓宣宗之帝訓憲宗之文華大訓本朝家法又自[illegible]以制儲君爲急急也是以聖聖相承重熙累洽何獨至於今上而忽之也今東宮輟講七年也所與宴游者誰與所與居處

出入者謹與考廟在東宮時內前單吉溫雅誠篤知大體通書史大學中庸論語皆日授數件崇止惡導以正服則開說五府六部及天下民情農桑軍務以至宦者專權蠹國情弊悉直言之東宮嘗念高王經吉適主東宮駭曰老伴來矣即易持孝經吉跪曰主得無念經乎曰否讀孝經耳其見憚如此今東宮果有如此人乎況年與智長習與性成日見皇上朝夕所經營者不過某稅使進銀若干某稅使進孝順若干不郊不廟不朝不講不信羣臣不問章奏不補官僚不聽臺諫種種敝政而已語曰以身教者從夫子教我以正夫子未出於正也又況乎不以正教也臣等近侍之臣誠不容默是用合詞懇請伏乞皇上永惟祖禖之計趁今秋氣漸涼欽定開講日期以慰大小臣工遠近之望若夫進講之規自有故事而臣等愚見竊有獻焉一歲之中祁寒盛暑往往輟講臣等以為不必輟也暑則宜早寒則稍晚自無寒暑之侵一輟恐貢諛者籍口而玩愒之日多是講讀之功宜勤也東宮官僚固惟詞臣然亦須參以習之民事若甲科州縣歷任京官者擇其醇良通博使之侍從俾時時陳說民間疾苦開陳既久裨益必多是講讀之宜廣也再放古春誦夏絃之意某月講經史某月講祖宗寶訓至各衙門章奏擇其有關於財賦兵刑之數水旱寇賊之微邪正貪廉之辨每日於進講時一一敷陳務必通曉皇上接期質問以觀其遊志之實及各官勤惰之效是講讀之程宜定也伏願皇上稱臣等之四疑察臣等之一得守祖宗之家法綿無疆之不基臣等無任懇切祈望之至　勅杜太監嬌言疏　為備監蔑法專權嬌旨肆虐懇乞聖明即行究處以安陵寢重地事先是承天寺備太

監生員本爲謝斥卑官以補不悛等語參劾發遣公議公
聖明大振乾綱以靖地方以重陵寢事奉聖旨劉文藻等肆志
害人者守備衛門舉究懲治以警頑梗此以研究懲治下臣科臣見
該監不詳會同撫按輒欲自行舉問不勝駭異卻欲抄參送部
而該部舊侍郎吳道南丁憂新侍郎翁正春未任是以未便發
抄不意該監已擅行舉問回奏得旨矣夫該監種種不法該巡
按御史弼已臚列上陳聖明想已洞悉臣不又贅獨恭旨一
節大干法紀非不容謀者臣衙門執掌凡旨意下科平常無
礙者臣科抄發到部該部檢以咨行事理未當者臣科抄參到
部該部執以參駁未有臣科未發抄該部未咨行而衙門輒有
所施行者也今欽再奏云曲歷三十八年八月二十八日舍人
杜惟貞奉旨意公文一道恭備龍亭鼓樂迎至懷來門而讀
夫臣科未給寫抄該監所云旨意公文一道竟何處得來其誣
誣之罪可勝誅邪茂之意不過欲盛張設疑恐愚民俾見之
之威力可以取旨如寄以發令行威嚴同欲謀阿而不知天
嚴於雷霆以是可矯執不可矯恐尤而致之德嚴旨於乘
玩聖主於掌上臣科不及爲正該部不及爲正該部不及於同僚決議上
底極伏乞人奮者顯將杜惟貞行撤回治其矯旨擅行之罪其
劉文藻所犯事情仍令撫按衙門從實問明具奏則職
侵越而陵寢事地亦藉以安矣臣無任懼悚待命之至
繫臣疏　臣聞風聲無竟日之恐聖明無長辭之決或者決疑
氣稟臣聞風聲無竟日之恐聖明無長辭之決或者決疑
帝所以垂仁恤吾東縛臣所以本息狐鼠禹聖節之時
天稱慶之日施放慶之仁布群鄉之惠歡聲洽於宇內和氣

爲皇福九垓以光昭聖德而輝耀史冊一念親親之誠不
不以是爲皇上獄也蔣見錦衣衛見曰獄中有縣知縣劉
薦當逮往之始遽號虞之恩彼其銀鐺之心本出於世宗之
執持之過少欠乎圓融觸怒梁永積非一日當聚二持刀擬傷
咸肅快役而倉皇自刎朝薦不知也即云奉激追捕事出官因
而朝一積惡之魏二少戚奈民淘淘之心保梁永之首領使得
即僇於陛下不可謂非朝薦之功也功不錄已矣而逮繫之禁
錮之圖再一入見天路絕此賈誼所以太息於漢而微臣竊以
舜之肆赦爲陛下望也去冬朝薦獄中上書詞極悲楚且云臣
病於圖臣母病於里母病因臣而起臣病因母而加嗟乎聖朝
以孝治天下奈何使朝薦之母痛子而將不得終其天年彷唐
敬宗時鄭仝崔發聞五坊人毆百姓誤曳中使係獄諫官論救
不報李逢吉曰崔發輒曳中人誠大不敬然其母年垂八十自
發下獄積憂成疾陛下方以孝理天下所宜矜念敬宗曰比諫
官但言發冤未嘗言其不敬亦不言有老母如嘱言朕何爲不
赦之即命中使釋其罪送歸家仍慰勞其母我皇上聖德同舜
虞舜豈區區唐敬宗所敢望乃處朝薦一事猶若遜矣敬宗則
諸臣未嘗以逢吉之言聞於上也前宛平縣知縣李嗣善以執
法獨忤致逢震怒臣上疏論救聖怒稍解竟以降調薄示其罰
今朝薦與嗣善均執法之吏也朝薦又未嘗刑加於梁永之身
也因禁數年亦足懲其苛馬之罪矣而向閣徒泣肆赦無聞將
使其母子抱終天之永恨詎聖心必有惻然下安者伏乞皇上
推聖母之心以念朝薦之母又推孝事聖母之心以體朝薦之
心[illegible]此[illegible]賀之時[illegible]滿朝薦[illegible]使[illegible]生入[illegible]

世祖[illegible]之吏與獻[illegible]之使咸舉手加額頌皇上至仁至孝
而[illegible]之禮且億萬斯年如一日也至於卞孔時王弗之同在
覆盆之下俾希一視同仁統溥聖慈
矜[illegible]施行臣無任翹企竦望之至

秦士奇冷雲居稿

國朝

周鉉集

倚天佑永懷集

楊淮從戎草 從軍渡黃河 萬里淇波到地來錦帆如翼水中開
來風不爲催楊柳願送王師渡洛回

徐克毅錦心齋文集

高昌仁詩文藁

周氏孫奚詩馬法注疏 見周一德傳

周一德史龍陳學論 雪浪老人詩 過留侯墓 楊木森來榮陌
蹤留侯墓上草萋萋將軍不[illegible]
是長生訣[illegible]馬蹄 歸自川北 夾道黃沙埋[illegible]
[illegible]周紹者[illegible]不[illegible]蓬蠡美戎馬書生四十年 乾隆

庚午元日試筆　雪中老人七十五髯髮如霜目如瞽信書年侍　文皇手操雙槳到孤虎自從漠北落蹄後陳演大清劫孫武雲麾拜命守柴桑旋遊南徐與[illegible]生涯人世[illegible]

旋遊指點鄉園[illegible]飛不到[illegible]門[illegible]仗節[illegible]

數跳梁統本戰雖俘蒙古事發年已屆七旬解組南還[illegible]

齊年故舊多頌士排向何人談帥府見孫為我介眉壽飲食[illegible]

雷待人哺黃粱已熟夢已殘夢不醒轉長眠人生如夢夢如

幻幻夢相尋未了緣主人無夢稱大覺大覺之後登極樂

周世璽讀禮箋要　歷代帝王年譜　諸儒姓氏譜　杞園[illegible]

周天賜和陶集　自怡集

薛裔昌鶴溪治譜　松園紀略　括南輿誦集

杜天培寶樹堂稿　徂徠山賦并序　徂徠山汶水所自發源也去泰山東南三十里而近高不及泰山而廣闊倍之奇秀不如泰山而雄渾過之宇內名山不在五嶽之數者如天台峨嵋最為傑出茲徂徠其流亞與夫五嶽視三公自泰山視徂徠殆如蕭之與曹郭之與李氣勢相高而不相下情實相讓而不相軋也登眺之餘狀而賦之天作高山東惟岱宗百靈列徂徠稱雄方其神化融結若魯之分父乾行而厚坤雅見泰岱而妃清汶氣脈吞乎金齊體平壓乎數郡蒼茫渾厚而旗[illegible]

[illegible]間遥增之厥色正黑博大雄倫若鐵堆若雲屯清靈自蓄日月吐吞[illegible]靈鍾其宿生陰陽判其曉昏近瞰之則盈嶺在崎

錦陵星羅渾渾倚天之石嶙峋藏龍之嶙小峯亦自鐫其理霞
偏巖亦各挾夫雷電陽陂則冬日含滋幽崖則六月蒸霞層巒
秀而東衆峯之欲青嘯壁懸而昌黎爲之悲泫闕其左嶙溟勃
右赤崎向北拱神京南以環右孔宣尼之墓田龜鳳諸巨頭縱
釋林列總斯山之僕從兒孫而已焉其下則山足裂萬竅鳴氣
氣盛衆泉生皎潔而光伴星宿湍悍而響接蓬瀛澹澹焉瀠瀠
焉匯爲大川經行五百里而與黃河乎合并至乃洞懸乳竇穴
產仙蝠靈藥含滋芳草芳碌起銀雛眠瑞鹿貨不貴乎難得而
四方走合抱之木舍不數夫珍異而千古無虎豹之蹟又該出
之所獨也稿與休哉霖雨萬方歟績彰顯而金泥玉檢之封弗
之及徂徠之上交不諂乎梁甫社首氣脈連屬而特立拔起之
勢不可狎徂徠之下交不瀆乎有宋君子石守道人號之爲徂
徠先生日魯之望也泰山魯所瞻徂徠
魯之望茲其品日巍巍乎無以上也

李振璣緡東稿

尋紹舞濂亭稿

尋永誠學庸居解

郭懷方梅川文稿

高昌仁詩文稿

周天錫詩稿

蕭梅樂志堂集

劉苞麗永川逸稿

江均制義集

王如岸文稿

張凝祚風木集

周岐雪庭詩集

尋稻益言行彙纂切要

高聯榮逸稿 聯榮性孤介少應童子試頗得矣與同輩往學使意併失之遂不復試博學能文尤精詩宗法少陵邑士能詩者皆號正焉

王貝衍四書折衷 韻法歸一

周興圭敬書堂文稿

補斯遺文

李仲修性理彙氣　文軒筆存　時敏堂稿　李靜涵西郵佚文

李汝東溪遺稿

李仁樹馴鶴園詩稿

周沚在雲菴集

周堅古香山房詩

周廷森史記集評

朱照詩　李朝琛哭朱鏡海先生詩頓覺風流沈吞人琴恨不相逢稱才雅日爲練忽今朝問字心空切重泉路已遥南嶺參末盧偏首憶寒窗　少小雕蟲技難從大雅論衆中偏見賞籠裏子猶存絳帳春風圖吟壇夜月昏西州空有淚無計與招魂

李聞秋影山房詩稿　秋影山房詞一卷　山陰李堯樹序云蘭藻鈔之思跌宕羅鄉之致得之於天而又眞知篤好故能登美史之堂入蘇辛之室金鑑傷懷序云清裁亮節聞天下而傳於倫觀故形之言者多繹綿悱惻之思

孫舜文稿

李安都治家格言

李庭禧塞游日紀 安邱張柏恒序云簡明典要能萃熟河志日下舊聞諸書而去取之間復參以近事駸駸乎具文章之大體為記乘之正鵠

止軒詩文鈔 見州志不著名

李仁書湘潤集

周如岱籍廬詩稿

邑令後升曹州守吳堦金鄉紀事

李壁四書殊二 諸子集語 明史紀略 偶然詩草 固郵雜著 新疆小記 金鄉志略

周舒錦舒香詩稿 舒錦邑名士也工古近體詩其烈愍公死事及馬義烈女二歌尤有關於風教烈愍名永康舒錦九世伯祖也明崇禎中為太邑守備翰城陳亡邑侯請建祠事詳列傳 國朝乾隆四十一年 賜謚烈愍入祀鄉賢祠

諸臣傳　御製祭文[illegible]殉節[illegible]忠烈

詩錄歌以紀事丈夫馬革裹[illegible]殉節姓字香胡為烈

老死居牖下甘為[illegible]無[illegible]者有明末[illegible]氣[illegible]井里勢

發[illegible]公出應募資指揮[illegible]英姿[illegible]如[illegible]日如雷霆

[illegible]督府不披羅練黃巾蟻聚[illegible]天[illegible]飛來

[illegible]不珍[illegible]不生[illegible]一[illegible]之若長城

公[illegible]鼎血抽[illegible]明東[illegible]一日三

[illegible]三摧甲發光營[illegible]馬

[illegible]服矢[illegible]鬬

駢[illegible]集[illegible]落[illegible]身[illegible]立[illegible]重淚倫

安[illegible]豈無典兵將[illegible]公[illegible]如

[illegible]冠三[illegible]勢窮力盡[illegible]花[illegible]

[illegible]大[illegible]堂堂勁[illegible]當年[illegible]諸[illegible]忠烈

[illegible]大仰　高宗微[illegible]諸君子

使[illegible]訪盡道哉公號[illegible]

[illegible]來[illegible]風[illegible]振[illegible]人[illegible]一[illegible]

[illegible]鍾[illegible]樓此剛大之氣[illegible]有一[illegible]

[illegible]名死則已獨有死如[illegible]毛[illegible]御賜

[illegible]女並詩章旁詳　御製[illegible]大[illegible]入[illegible]有南

[illegible]郎　[illegible]義[illegible]不[illegible]死

余入相與言曰[illegible]之[illegible]

者十數人[illegible]新入義

[illegible]錄卷[illegible]盧錄[illegible]事[illegible]

勢甚險峻城周章射獨知衣手刃不少屈辱李鴻其力與
師李鴻章率綠營賊反正圍城後保卓定不自伐其功也後人[illegible]
夜雨與一二知交談議及錄顧末出其聯句[illegible]
垂佛面不一生故日獨口錄生無此[illegible]云

藝文二

漢山陽麟鳳碑 隸辨云碑在濟州 洪适曰右山陽麟鳳碑 [illegible]鳳而左麟其下各刻一贊其陰又刻銘詞[illegible]兩旁有隸字其篆云永建元年秋七月饗時山陽太守[illegible]君見碑不合禮採褒造新刻瑞儀麟鳳其銘辭曰漢盛德中興郎政二年辛酉之都首歷六十麟書龍起輝嬌三月季春[illegible]易立石順禮典文九九應度數萬世常存爾雅[illegible]單閼首冉[illegible]一音蟬嬌永建二年歲在丁卯故此碑用蟬嬌字米元章書[illegible]云此圖半篆半隸鱗一角上高如是翹如惡馬鳳高冠昂長[illegible]可怪也以詩題之曰非篆非科蹊已離形容振振與蕭蕭會西患厚方周德坐想詩謨覽舜韶漢應已衰還應學魯邦飢寒不為妖虛齋自是驚人玩不勝姚狐逐怒鵰漢碑

有麟鳳者不特此一碑元章時未之見耳

司隸校尉魯峻碑 君諱峻字仲嚴山陽昌邑人其先周文公之[illegible]胄□□仙禽之懿緒以載于祖考之銘也君[illegible]營嗣者之孫修武令之子體絕鮮之德秉仁義之操治魯詩[illegible]通顏氏春秋博覽羣書[illegible]物不琢學為儁宗行而士表清□[illegible]任佐職牧守敬恪恭儉州里歸稱舉孝廉除郎中謁者[illegible]守丞喪父如禮辟司徒府舉高第侍御史東郡頓丘令觀其[illegible]率比經豹產化行如流遷九江大守闢殘酷之刑行循吏之[illegible]統政[illegible]載修若清風有頌謠召信臣在潁南之歌以公[illegible]

休神家衛未能一朞爲司空丞[illegible]陽所舉徵拜議郎太尉長[illegible]
御史中丞延熹七年二月丁卯拜司隸校尉董督京輦肅[illegible]
肅綱舉大權然疏發不爲小威呂濟其仁弼中獨斷以故其
節案奏口公彈糾五刺參夏祇肅佞穢者遠遣母憂自乞拜議
郎服竟還拜屯騎校尉以病遜位守疏廣止[illegible]之計樂於[illegible]
園之契閉門靜居班書自娛年六十一熹平[illegible]年口月癸酉[illegible]
明年四月庚子葬於是門生故吏[illegible]南子[illegible]沛國丁[illegible]魏郡馬商[illegible]
海昌圖任城吳盛陳留誠屯東郡夏侯宏等三百廿人追惟在
昔游夏之徒他謚宣尼君事帝則忠臨民則惠乃昭告神明謚
君曰忠惠父息嶽不大弱冠而孤承室弗構所薪弗何悲蓼莪
之不報痛昊天之靡嘉頻企有紀能不號詹刊石敘哀其銘曰
巖巖山岳磊落彰軌棠棠忠惠令德孔樂命口時生雅度宏緯
允矣允武厥矣烈遠內懷溫潤外撮強震嘗司京師煞然清邈
當鬱紀職爲國之權匪究南山遐邇切閭凡百君子歎謚嘉樂
承傳嘗黯喚兵的的　歐陽修曰右魯峻碑文字粗完故得其
遷拜次亭顯辭以見漢官之制如此惟云遭母憂自乞拜議郎
又其最後爲屯騎校尉而碑首題云漢故司隸校尉忠惠父魯
君碑二者莫曉其意治平元年四月二十三日書　歐陽棐曰
右隸書不著書撰人名氏峻字仲嶽高平昌邑人官至屯騎校
尉以病去位門生千商等追謚曰忠惠父碑以熹平中立在今
濟州　趙明誠曰右司隸校尉魯峻碑酈道元注水經引戴延
之西征記云云今墓與石室尚存惟此碑爲人輦置任城縣學
矣余嘗得石室所刻畫像與延之所記合又其他地理書如方
輿志寰宇記之類皆作峻惟水經誤轉寫爲恭耳　洪适曰右

漢故司隸校尉忠惠父魯君碑 節其子敞立石作銘 節 [illegible]
丞云峻遭母憂自乞拜議郎又最後爲直騎校尉而碑首[illegible]
司隸二者莫曉予嘗考漢代風俗稱承襲丁私難亦多以易月
月鮮有執喪三年者 節 肅宗時越騎校尉桓郁以母憂乞身詔
公卿議皆以郁身爲名儒學者之宗可許之詔聽以侍中行服
後其子焉爲太子太傅以母憂自乞聽以夫夫行喪二公經陟
岵之痛皆避劇就閒與魯君以議郎行喪同漢人所書碑誌或
以所重之官揭之司隸權尊而秩清非列校可比亦猶馮緄拾
廷尉而用車騎也周官注云義儀三字古皆音俄詩以實維我
儀叶在彼中河樂且有[illegible]叶在彼中阿節左傳音蛾析作蟻徐
廣音檥紅作俄漢碑凡蓼莪皆作蓼儀此碑又作蓼莪節詩蓼
莪灼灼俱易火以日令德孔鍒又復從女若堂堂作棠棠則先
碑亦有之碑以栞爲看以縱爲蹤斯爲析緄爲袞菑爲儘便即
儒字貌即細字契即絜字珏即琴字簷即嗟字虔即虐字
隸續魯峻碑額兩行有穿文十七行行七十二字[illegible]天下碑
錄云蔡邕書 朱彝尊漢司隸校尉魯君碑跋右魯君碑嘉
平二年四月立隸書額穿其中文一十七行本在金鄉山墓
[illegible]趙德甫撰金石錄時已輦置任城縣學至今存焉相傳是
蔡中郎書惜其文不入集中石久崩剝僅識其百一而已
張弼曰節吕即以字又即已止之已慴即恪正字大守[illegible]太
守豫即穆衛即巷暢即暢彌音崩雙即花正字通作華[illegible]
音入俗作念非瞥即睿本字析薪弗何之何即俗用擔者字
說文正作儋何頻即俯正字礧即磊字銘內穆然清遠本入
聲音莫遐翻切倒叶音讀切鐸[illegible]顧藹曰汝南干商見於碑

陰洪氏誤釋干爲邢其謂以琴爲琴亦誤琴即古琴字史記夏本紀九山刊旅又山行刊木刊皆作栞又曰趙氏洪氏皆云水經注載此碑而誤以峻爲恭今按水經注所載乃石壁畫像非此碑也金薤琳琅云鄭夾漈有此碑書於蔡邕攷徐浩古蹟記及他字書未聞邕嘗書此不知鄭氏何所據也

魯君碑陰 即前碑陰皆助工者題名故吏四人門生三十七人茲不悉載末一人曰義士梁國甯陵史強強梁二百張

昭濟州學碑釋文云節此碑每名之意則有六層首故吏門生等是屬下之稱也次河內東郡九江等是各人籍貫之郡名也次夏壽春頻邱等是各邑名也次管懿任琪許踰等是各姓名也次幼遠孝長伯迴等是各表字也次干五百等是各出助工錢數也古人之舉事詳悉如此 顧藹吉洪氏隸續載魯峻碑陰九十有一人書姓氏而不名與此不合其跋語云藏碑者以爲魯君碑陰雖無所據度其石之廣適與魯碑合蓋洪氏誤以他碑之陰爲此陰也

魯峻石壁畫像 禰南郊從大駕出時 小史騎持鐘 持騑馬 小史鐘邪 張下騎 駙馬 帳下騎 持 大車帳下騎 鈴下 解明騎 爲騎 解明騎持弓 木戶騎 鈴下 薦士生 奏曹書佐主簿車 騎史僕射 子魯 君爲九江蓄子 邦子嚴資 大守時 子丘 子 功曹史纂 縣子期 襄子邁 梁子魚 子景伯 子 商子 本主字 芸子遲 求子毓 左子行 子 子 須子師 公子雷 左子思 子夏叔子其 卅子 子

驕子言　顏子路　夫子高

右見隸續畫像　按水經注云金鄉山司隸校尉魯君冢前有石祠石廟四壁皆青石隱起自書契以來忠臣孝子烈婦孔子及七十二弟子形象象邊皆刻石記之隸續云此石藏者不知爲何人碑既有九江標榜又有屯騎職掌更有先賢形象定爲魯峻石壁所刻其誰曰不然是所謂魯壁畫像者洪氏意定之耳又云碑以解爲鮮僮爲幢鷹爲鷰

漢平狄將軍淮陽朱鮪墓石廟畫像　邑城西三里今曰石室一曰石屋水經作石廟　後漢書

朱鮪漢陽人王莽地皇三年與王匡等起兵北入南陽號新市兵皆自稱將軍更始立以鮪爲大司馬入長安封爲膠東王鮪以爲非劉宗不受封乃徙爲左大司馬與李通王常等鎮撫關東與赤眉戰敗光武即位鮪以伯升被害時預其謀又諫更始無遣蕭王北征冠堅守洛陽不敢降初舉彭爲朱鮪校尉從擊王莽揚州牧李聖殺之定淮陽鮪薦彭爲淮陽都尉至是帝令彭說之鮪乃降拜平狄將軍封扶溝侯後爲少府傳封累世

金鄉長侯成碑　君諱成字伯盛山陽防東人也其先出自顓頊周文之後封於鄭鄭其仲賜氏曰侯厥裔宜多以功佐國要盟齊魯嘉會自邠因以爲家爲漢之興也侯公納英濟太上皇於鴻溝之阨諡曰安國君曾孫酺封明統侯光武中興元孫霸爲臨淮太守擁兵從光武平定天下轉拜執法右刺姦五威司命大司徒公封於陵侯枝葉繁茂或家河南或邑山濟

君則上黨太守之弟幼履慈孝之德長執思睿之操治春秋經博綜書傳以典籍教授學徒履貞安貧樂道忽於時榮敏上接下溫故知新翹節建志冠於羣倫孝友內著仁義外宣郡請置主簿都鄧五官掾功曹守金鄉長卽家假印綬君介心如石不易其制刺史嘉其高名辟部東平秦山治中從事君廉精謙虛委蛇衡門以禮膝桓名德可尊行顯身隱縣輿餐神聖入制命曰仁常存今胡不然喪此國偉君年八十一建寧二年歲在己酉四月二日癸酉遭疾而卒嗚呼哀哉於是退邇士庶祈祈來庭集會如雲號哭發哀泣流沈淵將去自日歸彼元陰同盟畢至縞素塡街存有顯名終有遺勳魂如有靈嘉斯寵榮於是儒林衆儁惟想形景乃樹立銘石以揚淑美其辭曰於穆君德姿履正平乾皇所擬應符如生晥莅樂衡恬忽世榮虛位禮請介然不傾壽非南山不俟河清梁木圮頹鴻儀摧零昆嗣切剝哀慟感情乃銘乃勒億載永寧 曜書亭集跋碑末有夫人奚熹七年疾終數字

古司馬城鐵碑 隸書見天下碑目

故廬江太守范府君之碑 君諱式字□□□□□□□□□功存有夏盟有士會者光演宏謨翼崇霸業錫邑命族□爲范氏則其後也君稟靈醇之茂度體元亮之殊高徽衆認恭明尤篤恕九德靡爽百行淵備宏道昭藝恢韜墳籍探賾研幾罔深不入若乃立德隆禮樹節寶眞志尊且以揚國篤交足以輔仁門能昭

其洪懿聲光宇甸援華彥於汝墳潤枯槁於荊漢超會鯽之遐
蹤信靈評乎炳煥是以□化泉流芳□[illegible]齊燿仁[illegible]與濟
俗符乎皇韶羣公偉焉弓旌登[illegible]□□三[illegible]筆付
御史拜冀州刺史剎刜瑕歷六教允施翰飛肅與鷹揚與荊□
□執□帝□其勳遷廬江太守撫泰邦以陶化昭八則以隆治
彌□宏略惠訓亡倦□□協□□齊□□清濟之漢閔寶疏
氏之字順以疾告辭韜光潛燿詠琴詩以甯□□□□□□□
□□其猶光洽外內實紹德之輿藪而義民之淵表也末亮三
事□□□紛□□□□□□常山相暨子汜孫而允嗣邑繼粵
青龍三年正月丙戌縣長汝南薛□□□□□□□感靈瑋之
不饗思隆懿模以紹奕世乃興縣之碩儒者典謨之中□同宗
□□□之胄昭告祖考傳守厥祀本支著宣融之苗人神協休
茂之慶焉禮也於是鄉□□上計掾翟循州部泰山從事史翟
邵等僉以為君雖輝名載籍光曜前烈而靈墳亡□儀閼靡述
遂相與略依舊傳昭撰景行銘邦樹墓以聲百事其辭曰於昭
上德寶唐之允誕表靈和蹈規履信窮神周覽祇道之誦邁德
巍猶鴻漸□奮識彼李乩寶此醢懿以文會友以仁翼□敷濟
殖羣生以遂永言孝思民之攸暨如何昊天不信其軌明德不
報允祀亡紀爰輯訓典詢爾髦士育茲挾□以永遐祉詒厥孫
謨燿于萬祀　水經注金鄉有范巨卿冢各件猶存　集古錄
曰范式碑隸書不著書撰人名氏文字斷缺其字及鄉里皆
不可見魏青龍三年長薛谿為之建廟立碑在金鄉　金石
錄有范氏碑法書要錄云蔡邕書今以碑考之乃魏青龍三
年立非邕書也　天下碑錄范式碑在任城縣西南四十里

大頂山南　洪适曰節范君名式字巨卿山陽金鄉人仕漢至廬江太守傳書張邵陳平子孔嵩三事甚詳至治郡則云有威名而已此碑辭勝而事寡節未足以光踐盛德也傳云爲荆州刺史而碑作冀州以新野之事證之則碑誤也此碑雖不及延康黄初四刻在魏隸宅碑中可取耳唐李嗣正作書後品乃云蔡公諸體惟范巨卿碑風華豔麗古今冠絶甚矣操鑒之繆也　按碑雖青龍三年立而巨卿則不知有魏也當仍列於漢後漢書本傳云卒于官碑云以疾告辭韜光潛耀此其不同者通志謂碑在濟甯州學久失之矣碑額十字於乾隆戊戌得之於龍門水日石岸下篆書

魏太尉滿寵碑　隸書今無存

晉金鄉長薛君頌碑　在縣治東今無　趙明誠曰右薛君碑在今濟州金鄉縣其頌題故金鄉長汝南薛君之頌云君諱諳字公謀其他文字皆完好驗其辭蓋縣長德政耳頌雖無建立年月而有吳寇未耀威海隅之語知爲晉碑也

孫綽晉太宰郗鑒碑　公蓋黄帝之苗裔氏族所由皆紀於祖御史大夫之碑矣靈和誕授載有公侯至德碩量天實挺之瑯琊王應天啟之運闡中興之道思延英賢以匡王業乃假兗州刺史金章仍割元鉞載飾于時羯寇凶滅羣逆奏起公奮其忠勇精貫日月信順爲甲冑大節爲城池故能捕却凶寇全身濟功惟公德器純固體識淵宏敦尚衡門則服膺曾閔毗亮皇極則憲章元凱篤誠簡於帝心明允著於莅政信蓬山之圭璧歲寒之靈木者也摛藻風雲策勳帝錄肇階方尺遂

堅台岳王室未休吾可以豫興言再慨思康天步將傾皇化鈍之太素彼蒼者天曾不遐祥哲人其萎民斯攸慕崔甯後焉式聽於

安

唐子志甯草書石刻 明成化間知縣盧僑修儒學攝地得之于庚子山枯樹賦也字畫剝落僅存其歲末云唐貞觀四年蘇國公書今無

李白壯觀石刻 儒學碑陰云質剛章爲任城令與白交善遂以得白在於此中置詩堂以爲家寶則天台佛公移置學宮

唐贈歙州刺史葉慧明碑 趙明誠曰唐歙州刺史葉慧明碑韓擇木撰并八分書開元五年七月 顧絳曰唐贈歙州刺史葉慧明碑江夏李口口撰于監太學生口口口八分書開元五年今在金鄉縣此爲葉法善之父本傳法善括州括蒼人三世爲道士皆有攝養占卜之術高宗聞法善名徵詣京師法善自高宗則天中宗始五十年常往來名山數詔入禁中講禮問道然排擯佛法議者或譏其向背以其術高終莫之測也唐宗即位稱法善有定策之功先天二年拜鴻臚卿封越國公仍舊稱爲道士止于京師之景龍觀又贈其父爲歙州刺史年一百七歲卒其敘葉氏云世季食沈子高封葉則當式於反今人讀爲伎葉之葉者非也又其文曰倩暗地漢當作隱而省爲隋 王澍曰按慧明葉法善之父法善三世爲道士

舊碑所謂有圖必先大敏聖猷者是也撰文書碑名字俱佚隸法清瘦頗類御史臺精舍碑不合東漢筆法然僕之所爲千今之爲隸者正以不得漢人屋骨徒襲其形貌耳此碑風骨爽勁正喜其千漢人之外別樹赤幟何必公相沿襲千手一同乎又曰鄭金石錄謂注韓紹文撰并八分書然前歎撰文者或江夏李□□碑書或國子監大學生明是兩人非出一手又江夏李三字尚存決知非韓所撰

唐有道先生葉公碑李邕書 趙宋在關治內今無

補武周長安野碑 碑在城南寨里村野田中微露其首似佛菩薩周長壽二年土人挽出之尚完好字作兩橫粗可辨議上層爲龕龕下有序蓋邑主溝村人李弼巖爲其亡考仁厚及存尋作功德者文似鄉民而云上柱國無官有階且稱尊意亦輸資所塑姚漢所識武功爵與前一行云大周長安二年三匝長安爲武氏所改最後之元陋亦其所製月字其二年則中宗嗣聖之十八年也蓋是時唐祚中斷天下皆久稱大周矣字體嚴謹有法今在寺院中

補五代周廣順殘碑 碑得之城西南霍固寺佛殿牆基砌石中字畫亦端整額鐫佛像一二侍者隅立作偃傍狀文云大周軍州金鄉縣下缺諱璿字潤玉姓亦闕缺中有同光元年□廣順二年□蓋生於唐歿於周也歸德州軍事衙推意其隸銜銘有云和光同塵無偏無黨蓋亦鄉里長者之德銘與撰書者鄉貢進士名亦缺據志周時金屬濟州此云單州可互攷也

學宮宋碑 大觀元年胡世將記李浩書 碑陰云 宣聖廟元在邑城西碑刻甚多歲遠湮沒大定辛卯東魯聶侯宰是邑撤建新廟將落成一夕雨大作有巨碑四座踊土而出遂遷於新廟中久多剝落惟此碑全壁且字體端楷腕力遒勁學者多式之

王文翰指南石刻

元棲霞阡表 焦雲從墓碑趙孟頫書今無

知縣孫青墓碑 久經黃水沁蝕近始出土敘青事甚詳

明摹刻郭有道墓銘 天啟間吳郡彭城手摹跋云秦中郎自稱作銘如有道者於心無愧此銘此書誠峻絕也惜善藏墨刻者不多觀向王弇州齋中得一軸勢若龍飛鳳舞又如快劍長戟森嚴相向假自日雙鉤模勒雖不及其原刻彷彿得其神骨云

補

金鄉進士前湖北通城知縣李固郛先生墓表　昔在楓廷閒同年汪尚甫述其同年

友李君固郛之賢深以宰通城罣累爲惜後十餘年余君坎沛上爲校補其州志見君所撰金鄉吏士死難事狀深韙之嗣以延河過其所居八里莊停車訪之一見如舊相識詢其邑志遺亂被毀謂君宜任補修君諾之尋借朝邑武功靈壽三志俾爲圭臬後數歲君避亂出入州中皆以書自隨撰草成卷輒想質有疑事必見咨問道館州城一年而書已畧成余爲言於摹人夫皆樂覩其書然君尚云粗就未憭也明年將舖一聖裔家度可從容商訂乃金鄉外廢內訌邑中留君董率團練竟不果來遂亂定而君心力已竭秋深泄利大作力疾討善後益危篤病暢開口授一簡寄余言恐難覩見未幾其弟子來告已疾革矣余知君心未了事在志書屬亟歸告余必力任校刊以傳諸世庠君可原若志君之藏亦余之責尚其小焉者也君諱壘字畏巖號固郛其九世祖補吉明時以守城功祀鄉賢高曾以來代有名德祖父皆舉乙科君承家學弱擅文譽事其考與兩母以孝聞教兩弟俱有聲於庠道光乙酉領鄉薦乙丑成進士庶子始選湖北通城縣令勸學輕徭惠政初洽值崇陽民變通城以兵單孤陷民拔君出赴省瀕留不得遂戍輪臺三年釋還所至與人講學逢掖多相禮重在塞外著新疆小記歸後家居課子孫及州邑後進著四書疏一諸子集語明史紀畧詩古文草稿最博者爲金鄉志稿卒於咸豐十一年十月初八日享年六十

有六遂一月十吉祔霍國輔前先光其配閻孺人先四年卒於是合窆于一鴻恩邑增生孫三悟掏懷皆力學山陽古多文武貞廉之士近浸衰弱文獻之存已微加以兵燹迭經榛莽蕪沒頓天留碩儒如剝果貞松維持名教得抱殘守缺於廢墜之餘則君之生於茲土非偶然也君躋仕而邑志存焉君可以不朽矣余與君晚遇定文字交爲相成其遺願復何憾耶辛酉仲冬十有一日遵河兵備道使者會稽宗稷辰表

浙江分巡杭嘉湖道陝西候補道李公墓表　癸亥五月

國家倚東南財賦而浙江居十之三大府總督浙江福建者行部過浙江所取州縣公使銀且二十萬州縣力匱則盜正帑廉徵索而歲稽其[illegible]上供之數以後歲所供捐之自前協辦大學士覺羅吉慶公巡撫浙江郡廉潔率屬歲裒所餘益帑總督徵索悉不應其爪牙支格者悉以禮遣之行之數年而浙江之財賦大裕其時左右吉慶公提綱舉凡使衆畫一者曰分巡杭嘉湖道李公勵警敏強毅君子也公山東金鄉人字逸翰曾祖怦祖爾傑皆縣學生父來鵬副榜貢生妣周氏公以乾隆三十八年進士補祠祭司主事升議制司員外郎郎中改福建道監察御史升禮科給事中轉吏科掌印給事中除分巡杭嘉湖道署布政使一署按察使再以周大恭人年老乞養歸後服闋赴部奉

旨發陝西以道員用旋以疾歸卒年六十有六公在禮部以清謹聞充雲南鄉考試官以能得士聞爲御史給事中以敢言聞有列卿之子旨得官公發其罪同官有庇囚者公亦發之

高宗純皇帝常下

特旨獎其伉直遷視中城北城明科教肅姦宄平道塗飭市城衆不敢犯赴官陝西抵留壩縣教匪大至公募鄉勇拒守七晝夜賊始退留壩獲全移駐興安奏記領兵大臣請鄉勇各守堡無調發有警則互援自是鄉勇心始固教匪不能侵多解散者在行間與衆共甘苦上下由谷皆單騎歷險困忍飢渴以致得疾不竟其用論者尤惜焉始公之在浙江也吉慶公知公賢事皆取決而總督以前事銜公會公復署按察使義烏民何事來等倡邪教相署置造違禁物有以急變告者公曰此愚民耳自吉慶公毋以兵過江

自馳至義烏檄府縣官次第縛之以邪教[illegible]奏而總督得守備報
具反狀奏之且擁重兵自福建向浙江揚言浙江縱反者當窮治
吉慶公大撓公曰福建摺過浙江署耳今浙江急驛以邪教所署
置及違禁物積奏可先達
至尊　至尊知福建邀功不錄也後得
旨令總督還福建毋妄動終公去職總督未嘗能以聲色加公後
一年總督之事遂敗敬初仕浙江公已交替嘗謁公公貌循循然
如無所能者而浙中大小吏言及公之抗總督皆動色以爲不可
及嗚呼屬官不敢犯大府虞其以法相中耳一嚬笑一指揮不敢
逆而公乃驟褫其公使銀至二十萬其毒公當何如然大府之拔
充之至以黨逆中人止矣而公脫然始終名高身泰雖公之智計
足以投抵閒隙摧落機牙然非[illegible]宸衷之抑邪昊穹之右善何以

至此其至此則人理天道之的然可見者也世之俯首終身如檻羊繼犬者亦奚爲哉亦奚爲哉且敬嘗計之一行省可減二十萬十行省即可減二百萬歲歲儲峙不外縻不私沒朝庭內撫諸夏外御屬國用何患不充事何患不理用充事理則有司取之于民何患不平況乎不狥大府之欲僚屬必不敢汙不屈大府之威政事必不敢暇一事就軌萬理咸備敬均可爲天下決之公之行甚修事甚辦而此一事所係極重又敬仕浙江時所習知者故推論以表公之阡使後世有所興起焉公配周恭人繼配周恭人側室朱宜人子四庭芬國子監生候選州同知庭禧拔貢生南城兵馬司指揮庭業優貢生正白旗官學教習庭英幼女三長適候選縣丞周嘉謨次適周之勉次適候選知縣楊大懃嘉慶十五年十一月初九日庭芬等葬公于金鄉小樓莊之兆陽湖輝敬謹表

原

稿

缺

原稿缺

哭帝過而傷之身自臨葬賜宣
陽宮作歌曰不封禪兮安知列外　太初元年始以正月
天漢元年遣繡衣直指使者發兵擊東方盜賊　四年
爲昌邑王十一年薨謚哀王子賀嗣
昭帝元平元年四月帝崩迎昌邑王賀入卽位尋廢復還昌邑王卽
帝位凡二十七日行淫亂大將軍霍光用田延年策率羣臣奏
太后廢之歸故國賜湯沐邑二千戶誅其從官二百餘人哀王
女四人各賜湯沐邑一千戶　七月迎武帝曾孫衛太子孫病已入卽位是爲
孝宣皇帝年十八矣　十一月立皇后許氏昌邑人暴室嗇夫許廣漢女也后立逾年封廣漢爲昌成君
宣帝本始三年霍光妻顯弒皇后許氏謚恭哀皇后　地節三年封許
廣漢爲平恩侯許延壽爲樂成侯許舜爲博望侯　四年五月
山陽雨雹殺人大如雞子厚二尺餘　元康二年遣使賜山陽太守張敞
璽書書曰制詔山陽太守其謹備盜賊察往來過客勿下所疑
書於是敞知爲舊昌邑王賀也乃奏賀淸狂不惠狀帝意
始釋　三年遷舊昌邑王賀爲海昏侯就國豫章數年揚州刺史
柯奏賀交通賓客請逮捕

[illegible]御戶三千後國除元帝初復封賀子代宗爲侯傳至東漢和帝時猶有爵土云

元帝建昭五年山陽橐茀鄉有大槐樹吏伐斷之夜樹復立故處

成帝建始二年立皇后許氏平恩侯許嘉女　四年河決東郡　河平元年以王安世爲河堤使者塞河決　四年四月山陽火生石中詔改明年元爲陽朔　陽朔三年三月壬戌山陽隕石於郡東八　鴻嘉三年廢皇后許氏至綬和初自殺　永始三年山陽鐵官奴蘇令等殺長吏叛凡數百人久之乃捕誅於時南昌尉梅福上書言命衣冠家之隙乘間而起如蘇令等踏籍名都大郡未嘗羽翼附和而無逃匿之意此皆輕量大臣無所畏忌故國家之權輕而匹夫與上爭衡時以爲篤論

哀帝建平四年四月山陽雨血廣三尺長五尺大者如錢小者如麻子

東漢析東緡置金鄉縣屬山陽郡

光武帝建武元年赤眉入長安山陽人曹竟死之王莽之亂竟去官歸更始復以爲丞相不受賊入城手劍關死　五年徵儋光周黨王良王成王京師成公安

官賜帛遣還　十六年羣盜起遣使捕除之羣盜自相糾捕五人其斬一人者除其罪吏雖逗遛回避者皆勿問聽以禽討爲效守令界內有盜賊及捐委城守者亦勿罪惟藏匿者罪之餘俱以獲賊多少爲殿最於是更相追捕賊遂解散

明帝永平十八年京師及兗豫徐州大旱

安帝永初元年調揚州五郡租米贍給東郡濟陰陳留梁國下邳山陽

順帝永和元年以王龔爲太尉在位五年乞休歸

桓帝延熹九年下司隸校尉李膺太僕杜密等二百餘人於獄名曰部黨明年改元永康赦黨人歸田里禁錮終身靈帝建寧二年復治鉤黨殺李膺等百餘人四年以帝冠大赦惟黨人不赦熹平五年更考黨人禁錮五屬至中平元年黃巾賊起始赦黨人當是時賢人君子之禍可謂烈矣劉表張儉等遁匿逮獻帝十有餘年

獻帝初平元年山陽太守袁遺等起兵討董卓　以劉表爲荊州

刺史治襄陽尋段爲牧　三年黃巾賊入兗州　興平二年以曹操爲兗州牧　建安元年以王暢爲司空數月以水災策免

昭烈帝章武元年四月漢中王即皇帝位建安廢之次年也例籍與法正等造蜀科蓋在帝未即位時

魏

明帝景初元年兗徐豫三州大水是年魏更建丑以三月爲夏四月

晉改山陽郡爲高平國省東緡入金鄉

武帝咸寧三年青徐兗大水　大康二年六月高平大風壞邸閣四十四區

惠帝元康五年徐兗豫大水

明帝太寧元年以郗鑒爲尚書令時鑒以都督揚州兗州諸軍事鎮合肥王敦忌之表爲尚書令鑒遂與帝密謀除敦

帝奕太和元年燕寇兗州陷高平數郡　三年桓溫伐燕六月至金鄉使將軍毛虎生鑿鉅野三百里引舟自清入河九月及燕人戰於枋頭敗還溫欲伐燕都超諫謂道遠河淺糧運難繼溫不聽果敗溫恥之遂謀廢立以威衆

安帝義熙十二年劉裕自加中外大都督將兵伐秦檀道濟克洛陽遣使修謁五陵

南移高平郡治高平縣省昌邑宋入金鄉又置金鄉郡治焉

文帝元嘉八年檀道濟敗魏師於壽張　十二年帝有疾召司空都督檀道濟入朝明年下之獄並其諸子皆殺之　十七年廿露降高平金鄉富民村方三十里徐州刺史趙伯符以聞　二十八年魏寇徐兗豫青冀州皆陷之所過郡縣赤地無餘春燕歸巢於林木

梁

武帝天監元年追册故妃郗氏爲皇后謚曰德

隋屬濟北郡開皇初復置昌邑後仍併入金鄉

文帝開皇二十年十一月天下地震是日立晉王廣為太子

唐武帝初置金州後廢移戴州來治縣隸焉復置昌邑尋又廢戴州昌邑及金鄉屬兗州

高祖武德四年兗州總管徐圓朗反明年平

太宗貞觀元年山東旱詔所在振恤蠲其租稅是年分天下為十道無山東然所在云者其地廣矣

四年戴州水

天下大稔斗米三錢

十六年戴州大水舊志云武德八年戴州饑通鑑綱目貞觀中又兩見姑存俟攷

高宗顯慶元年免山東丁役

儀鳳二年河南北旱詔遣大臣崔謐等分道振給侍御史劉思立言麥秀蠶老農事方殷眾集參迎費不少既振給須立簿書本欲安存更成煩擾不如且委州縣振給從之

中宗神龍元年河南北十七州大水

明皇開元三年山東大蝗民間焚香設祭無效教者姚崇奏遣御史督州縣捕瘞之夏秋旱蝗又起崇

令城如前盧懷慎倪若水等刀俎之不聽　十三年大有年米斗有五錢三錢者　二十九年立振饑法令採訪使及州縣不待奏報先給後聞　天寶八年禁天下挾兵器時承平日久議者多謂兵可銷於是民間挾兵器者有禁子弟爲武官父兄擯不齒猛將精兵皆聚於邊中國無武備矣

代宗廣德元年以賊降將薛嵩田承嗣李懷仙爲河北諸鎮節度使唐失河北自此始

宣宗大中十二年河南北淮南皆大水

懿宗咸通九年桂州戍卒作亂判官龐勛將之陷徐滁宿邳等州十年徐州亂兗州發兵駐魯橋

僖宗乾符元年關東旱饑濮州人王仙芝等作亂陷濮曹等州兗州人黃巢聚衆應之是時關東連年水旱有司不以實聞賦斂愈急百姓流亡無所相聚爲盜所在蜂起巢第乘之橫行山東數月間衆至數萬　三年令天下鄉村各置弓刀鼓板以備盜　五年曾元裕破斬王仙芝於黃梅黃巢自稱衝天大將軍

陷河南山東江西諸州　中和四年李克用會許汴徐兗之師於陳州黃巢走兗州其黨斬之於瑕邱以降　光啟元年詔招撫淮賊秦宗權宗權殘掠更甚於巢河淮之間千里無煙火矣

昭宗乾寧二年朱全忠取兗鄆等州

五代晉

高祖天福六年河決滑州兗州濮州皆漂溺詔發舟船以濟災民河水東流闊七十里南入杏河及揚州河

宋屬濟州

太祖建隆元年遣使分振諸州　三年大旱濟鄆等十餘州苗皆槁死蝗生　初令諸州不得專決大辟　乾德元年初以文臣知州事以常參官知縣事　開寶四年河決澶州通判姚恕坐棄市投其屍於河　恕初爲開封判官竭趙普隱者不時通恕怒徑去普憾之至是遂因事坐以極刑

昔謝安石有言獨不能爲性命忍須臾乎蘇子瞻曰蚤無性命愛且復忍須臾皆傷之也若恕者可謂負氣而輕性命矣

太宗太平興國八年河決滑州經澶濮曹濟諸州壞廬舍無算東南流入淮　淳化四年河復決澶州

眞宗景德三年大饑　大中祥符六年除諸州農器稅　天禧三年河決滑州潰沒濟鄆等州注梁山泊合汴濟汶泗諸水東入淮

仁宗康定元年詔天下立義倉　慶歷四年河北雨赤雪河東地震　詔天下州縣皆立學　嘉祐七年大饑

神宗熙寧二年議行新法遣使察天下農田水利　四年二月京東自濟州至河北大風百姓驚恐　更科舉法給諸州學田

七年大旱詔罷新法不果

哲宗元祐元年罷新法　紹聖元年盡復所罷新法

穆宗建中靖國元年正月朔有赤氣亘天中含白氣外復有黑霞

欽宗靖康二年詔兩河民降金民不從

高宗紹興二年頒黃延堅所書戒石銘於州縣舊志云儒學舊在縣治西宋紹興中移建北門內不知何年縣西舊址在今人祖廟其地尚納學稱云

金

熙宗皇統元年河決移濟州治於金鄉治先在鉅野

世宗大定元年河決淹沒曹單金鄉民居廬舍殆盡　九年金鄉縣尹聶天祐改建儒學於縣治左壽河北上即今地編興舊址今為東岳廟

宣宗貞祐元年蒙古兵犯河東河北山東州郡多陷時崇宗嘉定六年也兩河為蒙古所殘毀山東遼東又為羣盜所據見宋眞德秀邊事疏

興定三年張林以鄆東附李全歸宋宋嘉定十二年也表云轄七十城之全齊歸三百年之舊主

元屬濟寧路

世祖至元十七年濟寧路大水平地丈餘　二十年詔停撫治河北山東租賦　二十二年增濟寧漕舟三千增役夫萬二千人

成宗元貞元年濟寧路大水

仁宗皇慶二年初行科舉

文宗至順三年大水金鄉魚臺尤甚

順帝元統二年大水饑　四年任城金鄉魚臺嘉祥大饑人相食

至正四年五月河決曹州泛單州任城金鄉魚臺嘉祥大饑人相食命賈魯治河　五年河決濟陰濟寧路大水　六年山東盜起蔓延濟寧滕邳等處　十一年遣使振鄆被寇人民死者給鈔五錠傷者三錠燬居屋者一錠　十三年河溢金鄉魚臺墳墓多壞　十七年命山東分省團結義兵每州添設判官一員每縣添設主簿一員專奉義兵資守禦各路達魯花赤提調聽宣慰使節制是時韓林兒黨毛貴陷山東諸州縣鎮守黃河義兵萬戶田豐應之攻陷濟寧路朝廷下詔招諭令出降敘復原任滿

亂士卒皆給資糧不聽　十八年山東地震　十九年山東蝗飛蔽天日人馬不能行　二十一年陝西行省左丞察罕帖木兒復濟甯路田豐降察罕諜知山東羣賊自相攻殺田豐叛降賊乃自陝至洛大會諸將鼓行而東至鹽河遣子擴廓帖木兒率諸將以精卒五萬擣東平大破賊將崔士英等察罕以豐據山東久軍民服之乃遺書諭以禍福豐與李秉彝及東平賊王士誠等皆降遂復東平濟甯路　二十三年山東赤氣千里　二十六年黃河北徙泛濟甯路漂沒田廬百餘萬　二十七年明兵收濟甯路縣令劉珊率衆歸附時吳元年也　明初屬濟甯府洪武十八年改屬兗州府

太祖洪武元年詔盡免山東州郡夏稅秋糧時初立山東行中書省以州郡新附故有此詔　河決曹州雙河口入魚臺　二年詔府州縣皆立學　三年始設科取士　六年停科舉令有司舉賢才分爲十等　八年詔天下立社學　十五年復行科舉　二十六年詔有司振饑勿

侯報　修學宮建社稷風雲雷雨山川諸壇皆知縣范士英李瑾修

系年皆洪武間事也

建文帝建文二年燕兵掠境

成祖永樂四年蝗詔發粟振濟　九年河北決由縣境入魚臺　十五年頒五經四書性理大全於學宮

仁宗洪熙元年大饑免山東及淮徐半租

宣宗宣德六年初令官軍兌運民糧

英宗正統二年霪雨河決陽武灌金鄉魚臺嘉祥諸縣　八年旱

九年旱　十二年旱蝗　十三年禁用銅錢洪武初鈔一貫折錢千至是只折錢三文故嚴禁之然使鈔不便小邑下戶尤以為苦　河決一北行至壽張沙灣壞運道東入海一南行至懷遠縣入淮南北流二千餘里

景帝景泰元年縣東文昌祠產芝一本　三年大水　四年始令

生員納粟入國學　重修學宮知縣沈義倡修

英宗天順元年遣使振直隸山東饑時徐瑾以振饑多弊議欲勿遣李賢曰有弊勝於無振乃詳定其法耳豈有因噎廢食坐視死亡而不救者文達之言眞宰相語也

憲宗成化六年大旱泉涸枯竭　九年旱畿南山東大饑人相食大風紅光燭天旋黑雲如夜志失月日　十三年地震　十九年大水　二十年河南北山東西俱大旱　二十一年地震　知縣盛德增修學宮及諸祀壇壝

孝宗弘治六年饑　八年河決蘇秋　十一年河南徙濟寧金鄉魚單等州縣皆爲巨浸　十六年知縣高嶽主簿唐鵬修縣城十七年地再震

武宗正德四年旱蝗　六年流賊劉六劉七等攻縣城尋舍去

按舊志不載流賊事惟嘉靖二修城記刻定一日賊不敢犯一日侍守瓦全是城未陷巡州志則云大年賊破金鄉十月劉龍劉晨等共分司署執王事王龍遇釋之未知孰是

世宗嘉靖二年河決大水　八年旱蝗　十三年河南徙運河淤十七年旱　二十五年運河水竭秋河決漫金鄉諸縣人多溺死者　三十二年河溢運道淤大饑人相食　三十三年大有年　三十四年民家產一牛二首　三十六年河決原武衛曹縣城由城武金鄉入運河

穆宗隆慶元年大水　二年三月大雷雨壞廬舍無算　三年大雨水饑　五年九月桃李牡丹俱再華十月無霜

神宗萬歷元年四月地震房舍皆搖動有聲　四年河決大水壞民屋大半禾盡沒　知縣楊楫奉文以里甲編入均徭　六年冬大雪厚三尺許竹盡枯樹死大半　大修縣城　七年初修

少卿胡汝桂序緒有無志志蓋自楊侯始侯悼文獻之久湮
屢屬志於余余居制多病且不能文然嘗亦以久缺典籍爲
故不獲已而詢父老搜遺編蓋逾年而成卷僅存什一於
千百云夫志史也有天道焉故首之以分野有地道焉故次
之以疆域有人道焉故次之建置封爵職官食貨秩祀兵防
而以列傳終焉是故謹災祥以修政辨疆土以宜民裕財崇
教重祀謹戎而治道幾矣茲亦楊侯意也余故略述其梗概
云 郭東藩序在周官詔官事則有志詔地事則有圖方輿
之紀自古重之矣我明雄極御宇聲教所被幅員之廣視昔
有加而疆理之制則一統有志各省有志若郡若邑靡不有
志凡夫有裨吏治者不以世遠而遺不以事微而湮不以傳
繁而削必無失故實允孚輿論使考實者足以證其變策務
者足以敷其奠禮身者足以軌其迹茲志之良者也若像獲
辭忽民事崇浮雕狂成心斯盥賜矣是必有忠厚易直之心
博洽淵懿之學諸練恢宏之才備此三善可與言志矣金鄉
自魯僖公時見於春秋漢天漢間至以封其愛子爲王國故
然一名區也顧文史未備豈經歷朝沿革之後散失於兵燹
塗焉而弗修與每臺使者稽往觀風移檄徵志輒倉卒搜拾
冗雜以應其求題牘有令推材智者率役役於期會簿書之
間倦倦況況承接附炫之靡暇顧視志爲何物耶余每與奉
常泗津胡君商及文獻恒私竊慨惜焉會商邱知江楊公以
孝儒高第侯於金鄉志靜德宏行約才裕器乃摘華造士捷

理修文因遇奉常君以志事論焉奉常君欣然任之一切名
例質滯俟時時商略陳說未遽期而志成視故之摭拾冗雜
存不什一也蓋奉常君素號蘊籍前所請三番云者既扶之
以爾偏劇辨淑慝與當輔者爭論一堂之上卒不爲屈至今
數列名吏部者取奉常君首屈一指焉茲修邑志乃出其緒
餘者耳如聚材度工以任明堂清廟之寄稱爲良匠氏矣乃
其他結構則柄梲梁棟各有攸當視斷大爲小移短就長者
不大有逕庭耶既脫稿將壽諸梓侯以序言見屬爰修曠典
允愜夙願敢黽黽乎夫政之熙舉在乎人事之修廢關諸遇
民之向背徵其德金鄉故稱疲僻今則政和民輯廢興利舉
以戶口則向之去廬舍者皆引領歸版籍矣歲增殆什之三
四也以賦役則粽隱抑浮歲省之數視戶口歲增之數相等
以里甲則通取辦於均徭之數百爾供億鋪錄不以侵民故
民不知有里甲也以公署則政廳賓館以及吏舍宴息之所
鼎列鱗次視昔之頹垣敗壁不可棲止者霄壤矣以學校則
諸所享廟講習之處靡不更置壯麗而士益知所儆勵以城
池則重闕飛閣粉堞金湯功巨費約緩急足賴而里甲一餘
其勞在官逸乃在百姓其費在官利乃歸閭閻尤關鄙然爲
節用惠民之懿規凡令類滿三祺即得代以三纍之勞費易
百千萬人之逸之利雖巧自愛者何憚不率由之以上數事
皆邑民耳目所覩記彰彰尤著者志俱紀之矣故曰書手志
其遠者大者夫志史之流也龜鑑昭焉用無孤敎無涯行侯
嘉惠之甚盛心也第曰仰采繁星俯及昆蟲草木
之細抑未矣敢因次第其志之所由成而申告焉

九年大旱山東河南赤地數千里是時礦稅中使橫行盜賊起矣民橫行盜賊起矣

三十二年八月河決豐縣由昭陽湖穿夺港口出鎮口上達南陽單縣復潰濟寧魚臺平地成湖邑舊志不載州志載爲隆慶年中亦未言金鄭災然漕旱之間大勢可知矣

四十三年旱大饑　四十大年加天下田賦已加川湖及淮陽賦矣至此復加派地畝遼餉銀金鎮勢加銀五千四百八十兩三分四釐九毫八絲七忽

遼撫周永春疏爲遼左事勢危急微臣誤蒙簡用懇乞聖明急飭當事大臣速講足兵足餉長策以大張神氣早敢奏捷事臣愚不肖以原任禮科都給事中起復候補身竊京邸夢繞慈闈於是承乏俱封棚之役而皇上不鄙愚未衰而提督四譯館之命下矣甫到任而遼撫遼東之命下矣夫遼東餉地也遼撫何任也而謀以異臣臣之欲冰又奚待言雖然自有遼事以來當事大臣悠悠泛泛彼此判若秦越猶神不相聯貫局外者既昧於安危之形局內者又奉於掣肘之議離之來也驚若避釜之魚敵之去也安若虞堂之燕人心渙散神氣全喪臣憤懣於中久矣倘邀宗社之靈得一當以報朝廷臣之躊躇又何足愛故臣不敢辭難惟以足兵足餉實著爲皇上籌恩而已今之議兵者曰遼兵不堪用也則調薊鎮矣調宣大山西矣調南京山東水兵矣又調川貴矣一鎮急則各鎮互爲救援此自定理然聞赴遼之兵羅半乞丐比至

出關率多汰回樞臣語臣謂待彼中報有確數再議調夫此不堪留之兵皆沿途雇覓頂替者也遷延徘徊數日不進一程遣時皆係正身到日却多汰回遼左既不得精健之用本鎮又已虧精健之實虛費安家行糧往返徒成兒戲與其汰於至遼之日何若審於臨遣之時責成各該督撫務挑選精銳親驗器械即以本管將官領之仍造年貌及各器械勒赴經略衙門查驗如不係精健及器甲不堅利者該督撫即行罷斥如有中途縱容雇覓情弊領軍將官即以失誤軍機斬之庶幾調一人即得一人之用早一日即收一日之功不然今日調十而不得五將來十且不得三矣今之議餉者以借貸扣減事例爲長策明旨亦以委於邊計有裨褒荅之矣而未必然也調兵十萬馬疋稱是人日食米若干鹽菜若干馬日飼草若干豆若干以月以歲計之共用米若干萬石豆若干萬石草若干萬束以遼之現在本色計之米豆草若干援遼將士總兵月給廩糧若干副將若干參遊若干備禦千把總等若干軍士本色折色兼支月費若干查照征倭征播事例宜酌議加增若干若有功將士賞不逾時陳亡軍丁大加優卹此又不可以額數限者也一一打算豈數米而炊之所能濟計臣曰吾已湊處二百三十萬矣勿論彼此爭執尚非實數即使盡發而大軍四集米價騰踊草豆鮮少戰馬餒死即三百萬之數不當百萬之用可遽曰已足耶臣博稽輿論僉謂非在地畝量行加派斷乎不可而何計臣之纏口不言耶至於督餉大臣自遼事初起臣即誦言於眾將以爲迂今審時度勢萬不可已若以山東撫臣加陞新銜另與勅書一

遣節制近省一切軍馬應用米豆草束等項便於海者由海運便於陸者由陸運俱聽便宜行事期於絡繹至遼務使餉集而待軍無令軍至而待餉糧餉既足人心自奮不待交鋒接刃而神氣已張勝筭已在我矣然臣又有望於皇上者前賜經略衙方劒勅以先斬後奏天語凜凜誰不震惕然春溫之意少祛肅之意多何不發帑金數十萬令齎劒使臣一併解去爲犒賞援遼將士之用此綸音之滲漏而不妨急爲補發者也伏乞皇上省覽臣疏急飭戶兵大臣將兵餉實著作速議處無徒以虛浮唐突致悞封疆再勅工部嚴督管造盔甲司屬如法成造再勅刑部及緝事衙門將流寓可疑之人盡行驅逐又諭內閣將遼東急切事宜明白奏聞或不時擬聖諭進覽如昔年征倭時輔臣王錫爵擬進聖諭數道以激厲文武將士是閣中之已事也臣一介書生謬荷重任年力雖云强壯識見殊欠疏通區區管窺求濟實用但得諸大臣精神聯貫宗社靈長之慶實式賴之矣臣無任悚息待命之至疏上奉旨遼東軍餉不敷依議照例暫於各置省地畝量行加派事定即爲停止各司府官將現庫銀兩依限那解隨派徵抵補勿得遲延有司官不許指稱多派事定不許朦朧再徵遼者有司參處吏書治罪

光宗泰昌元年十月雨冰 即萬歷四十八年自八月後爲泰昌 前年蚩尤旗見長竟天

熹宗天啟二年二月地震有聲如雷 三月太白經天凡一月有餘

五月妖賊徐鴻儒作亂昭鄉城鄒滕等縣知縣楊子圖與紳士嚴設守具賊越境去　五年知縣李國泰重修縣城

莊烈帝崇禎四年增田賦　奉文前項應加遼餉銀原派數目再加三分之一金鄉原額五千四百八十兩零應加銀一千八百二十六兩有奇　十一年春旱六月始雨連雨三月平地成河　十三年旱蝗大饑　史稱是時畿內河南山東西皆大饑復加徵練餉勦餉至七百餘萬而總理熊文燦用以撫賊賊愈熾　十四年大饑土寇蜂起路少人跡　十七年三月流賊翻天鶴子攻圍縣城不克肆掠而去　春夏之交日赤如血

國朝

順治四年正月朔日雷震　秋河決金龍口大水邑當河衝被患十年逃亡過半

九年

須臥碑於學宮　十四年定賦役經制例　十七年八月地震

冬大寒牛畜樹木多凍死

康熙四年旱

詔蠲振　七年正月有白氣亘天自西北射東南　六月地震有

聲　九年　十年水

詔蠲卹　十二年知縣傅廷俊重修縣城　復修縣志自序云蓋聞圖志之書尚自邱索禹貢職方而下未有能廢者以之廣見聞昭勸戒驗風俗而形勢之險易賦役之繁簡教化之興替世運之汙隆皆取稽乎是而漫不加意焉可乎俊自丁未夏承乏茲土下車之日即取舊志閱之攷其星野山川食貨政治人文土俗欲資爲敷治之本迨稽其成志時蓋明萬歷己卯七年也距今幾百年其間滄桑代變潰徙靡常典籍雖存新舊殘

勢井里猶故也而民情之淳漓則異學塾猶故也而市廛之
贏詘丁戶之增減則異日星陵谷不勝今昔之殊節孝貞廉
僅存遺老之口失今不記久且湮沒將觀風者無所採豈非
司茲土者之責乎然修志之舉日切於懷奈自膺墨綬亂絲
難理俗弊民疲逋賦甚多連年補苴朝夕黽皇而修志之舉
以催科奪水旱消臻公私交困綴輯俄倘終歲執掌而修志
之舉又以災荒奪過來稍得安集遂周諮詢訪參稽異同衷
於舊志而續之間有易置損益芟改不過因時勢之異宜取
詳略之有要使賦稅有經食貨有紀文物有徵而兵民城社
之制得以時稽焉已耳其文簡其詞樸其迹核實而不紊布
帛菽粟不似組珍聊以備太史之采風供來許之徵信也如
曰紀載非易原本三才當準於易敷陳政教當本於書採風
俗準於詩稽制度準於禮善善惡惡準於春秋則俊自分謗
陋才非史長且創兩攢於錢穀糊半苟於簿書又何暇優游
簡編以志乘之
長自擅也哉

十三年裁減驛遞　十七年旱　二十二年春夏旱六月大雨
水冬饑　二十三年頒
御書萬世師表四字於學宮　春大饑　秋有年　二十四年頒
上諭十六條於學宮　二十五年頒

御製　至聖先師贊復聖宗聖述聖亞聖贊　詔免山東地丁銀

業戶十之七佃戶十之三　二十六年水　二十七年饑　三

十年免漕糧　四十一年雨水傷禾

御製訓勅士子文頒學宮　四十二年以班匠銀攤入地畝　二

月大雨　四月連日雨有雹　六月大水

詔蠲四十三四兩年田租遣官發粟散振　四十五年大水　四

十七年旱　四十八年大水饑　詔蠲四十九年田租州志云濟寧全

鄉俱緩徵　四十九年夏旱秋水

詔蠲免地丁銀　五十一年知縣沈潤修縣城　修縣志自序云自來直

省郡邑志必彙而上之爲會典爲一統志及史館之所採錄

勿輕言纂修誠重之也淵待罪金鄉彙經八載間取邑志創

始於前明萬歷七年邑令楊君楫迄　國朝康熙癸丑傅

君廷俊重修於今蓋四十年矣天道變于上人事更于下凡

歲時之嘉歡敗事之興除以及閭閻之幽潛軼事指不勝屈

倘不及今搜討恐後遺逸忘亦幸斯士者之責也愛爲之薦

紳先生暨子矜者老諸諸會同于是延請密備閱錄輯務令敦之正史參之通典會典等書別搜近討闕疑存信始於春三月迄夏五月自星野建置山川風俗戶口田賦學校官師城池倉庫祠廟古蹟暨宦仕選舉人物藝文舊者增其未備新者續其可傳分為十六卷淵不文敢以蕪詞為紹續哉惟是承乏有年早夜兢兢卿體大憲為國為民主意竊幸庶幾一二可告無罪然又有事關民命心所欲行而格于時勢姑存其端以待後舉者則又烏容默焉而已予金鄉愚者有二一在復渠道一在減賦額渠道之宜復何也金鄉故有八河上流自曹濮定鄆城鉅嘉單八州邑而下流分注入濟者十之一入魚者十之九向使八河俱存則源有所承流有所洩自不至于湮汨矣乃自金元迄明類被淤塞有失其故跡者所存惟城南之新挑河城北之石家橋河而又苦於張家壩之堵築以截其流一遇恒雨災祲輒告四十八年春民饑乏食淵欲以撥河令饑者食力于工為一舉兩得之計無如下流之在魚臺者阻其議屢請不得僅就城東南與城單接流之周家橋迤南別開支河一道并疏濬渠家橋舊河稍資宣洩然水道究無全利此其有待者一也至於賦額河以當減金鄉地惟中下二則舊賦載在會典中則每畝二分一釐零下則每畝一分零自明萬歷四十六年與崇禎四年先後議增遂銷中地每畝加銀六釐零下地每畝加銀三釐零竟特一時權宜補苴豈不曰事定仍復故額哉無何而明祚已傾矣我朝覽大開基凡民情上達皆得蒙恩獨增賦一事失于請豁積久相沿遂為成額然而脂膏幾何蓋最時

作窮民之得存潛者鮮矣測蒿目斯艱曾討求[illegible]
請大憲究以相沿已久不果允行此其有待者二[illegible]
待負疚良多即力所可爲者次第興舉不[illegible]
道賦額之既于民命者[illegible]
所不計已者夫志之[illegible]
地已墾歸道志此固可[illegible]

[illegible]二年奏[illegible]全[illegible]丁銀人丁以五十二年爲常額續生人丁永不加賦

六十年大旱　六十一年大旱無麥

雍正元年頒

聖諭廣訓於學宮　二年建忠孝節義祠及劉猛將軍廟　三年

大有年　詔以錢糧耗銀歸公定名曰養廉明年以[illegible]銀攤入

地畝　四年水

御書生民未有四字頒學宮　六年水　七年水　八年大水

蠲賦九千餘兩振穀六萬三千餘石分頒給貧民資生戶一

兩五錢　九年　詔以上年[illegible]三[illegible]水災特蠲[illegible]兩月

頒發[illegible]米二十萬石平糶　十年

詔及兗東二府春夏少雨速行振卹平糶　十一年春　頒論語

二部於學宮

乾隆元年

御書與天地參四字頒學宮　大有年　二年旱免山東地丁銀

一百萬兩　四年五月河決水抵縣堤沒半秋大水蠲振

五年

頒十三經二十一史於學宮　六年　頒四書文明史於學宮

七年河決徐州石林口湖水倒溢金鄉魚臺俱淹　八年　頒

世廟上諭及禮器樂器於學宮　十年水　詔振恤全免山東逋

丁錢糧　十一年　頒

御定周易折中書經詩經春秋傳說彙纂性理精義於學宮

月雨雹厚半尺東北五方成災發倉穀賑濟秋大水　蠲錢賦
十萬餘兩穀二萬餘石　十二年大水蠲振　十三年加
濟上年被水州縣　三月免山東地丁錢糧　秋復大水發帑
金振濟并蠲抵　十四年田賦　頒明史綱目三編於學宮
十六年水災田賦并蠲免　十一年積欠二十年正月雷電大
雪秋大水蠲田賦五千七百餘兩發帑振濟　頒　聖祖平定
金川解文於學宮　二十一年七月大水八月河決入孫家
集水高丈餘水谷甚蠲賦振穀六萬四千石　二十二年大
水蠲田賦發官乘船緣村振濟　二十四年　頒　聖祖平定
伊犁文及三禮義疏於學宮　二十五年　頒大清會典督捕
則例各一部　二十六年　頒鄉會墨卷於學宮　六月大水
七月河決曹縣劉漏口水抵縣城幾危　蠲賦穀酒倉米大

[illegible]六千餘[illegible]散振邑虞生周敦愉[illegible]水記　乾隆二十六年辛巳春少雨麥後尤旱迄六月大雨連[illegible]霖[illegible]南一帶尤當其衝土[illegible]疏水[illegible]多方擇築始免昏墊七月二十日震傳[illegible]日水勢[illegible]金竊以驚恐之餘[illegible]言乘之圍然無是[illegible]二十二日[illegible]皇云水且大至城外居民扶老携幼入[illegible]不絕未幾有走而呼者曰水已[illegible]堤圍盡屯決[illegible]於西南如沙奔如雷行如狂風[illegible]發如急雨[illegible]集怒[illegible]海民竅俱喝蓋已潰堤抵城而後其[illegible]當是時城外[illegible]萬擾繼之夜大駭吠聲以[illegible]以[illegible]之[illegible]相[illegible]不知所措而北門水[illegible]日漲溢街巷[illegible]以巨浸水日[illegible]城下出水[illegible]也倉皇中謀[illegible]內日不意水自外[illegible]入[illegible]裂土石突怒仰出若[illegible]杲翻花[illegible]起尺餘[illegible]以土囊不能遏也[illegible]至[illegible]外日[illegible]百[illegible]者[illegible]城[illegible]已漂水[illegible]於岸[illegible]而[illegible]力[illegible]施[illegible]樹以長[illegible][illegible]以修[illegible]折[illegible]旋久之方[illegible]處以[illegible]之物[illegible]之外[illegible]塞而水之西[illegible]者始[illegible]初屯門主務厚集門未稿以便往來候視及水陸長[illegible]岸急開門外城門已為水所奪于[illegible]閉內門實以土木入[illegible]城高數尺力猛勢[illegible]發牆[illegible]中[illegible]出沉沉有聲急[illegible]大水為[illegible]以草土[illegible]牆面[illegible]之高與水平水勢[illegible]停[illegible]得不潰自亥至辰乃稍定[illegible]日[illegible]觀城[illegible]頃地處[illegible]欲[illegible]者[illegible]勢[illegible]越[illegible]日得完固城[illegible]者始[illegible]更生焉[illegible]舊[illegible]室[illegible]水至老幼婦女[illegible]集城西依庵[illegible]廟[illegible]夜[illegible]丁壯[illegible]護室

家不忍舍去有乘機者有騎屋脊者有倒息於樹者頃刻間
壓轉聲淚俱出其壯之時亦而盡更皆不勝流離之苦且
無有慘矣二十万日公調集來湖且令坎舟授糴專司發
役星夜馳報之舟以無不測故也此事未聞倉廩平發賑
查漂沒田禾以論振卹則田之漂沒與顏形諸語論測痛
療乃身者甚而我邑後實民休戚盡在經營不遺餘力
思痛何日忘之與憶前三載春夏之交也人皆曰河滑欲
決廣岸漸高厚謂可納數縣之水下注識者已不無憂謂
西北河廂城僅數里岸較則橫亘圍繞水之近城者一得洩
勢必奪激且水入魚塘會圍如帶更橋以東之塘以禦之湖
有路以紓迴之上流勢如建瓴而下流不得遽瀉剑邑遂爲
澤國矣河伯爲厲難曰天災而書坎出坎物有人事焉因敘
其顛末而
爲之記

二十七年蠲免積年民欠倉穀耔種牛具銀兩　二十八年水
蠲免錢糧　三十年蠲免二十八年帶徵　三十一年春輪蠲
本年漕米秋大水　蠲賦振卹　三十二年麥穀雙岐萩盈丈
棉開八房如建知縣王天秀作四瑞堂紀之　發帑大修縣城知縣王天秀
承修　三十三年重修縣志王序云舊自禹敷土冀州疆域貢賦廢不登載爰是後代國志李因

之志者史之餘也邑志者又郡省志所輯以徵備取裁者也
故韓昌黎校圖經於部郡朱紫陽首論志於建康禦北觀之
志之做關於政治豈淺鮮哉周官小史掌邦國之志外史掌
四方之志誠重之也惟是史者善惡無隱褒貶法戒著勸懲志
則揭善隱惡與史敵異要之因革損益實多借鏡得益邑
地近鄒魯天垂房心在鎮爲山陽郡在春秋爲緡邑四方人
物固儼然竟屬各道也捜覽舊志不無缺略偏弗通達補
何以備採風供徵信乎夫天官曰書地理曰志志從地也
地則親下親下則民長民者事 聖天子稽古右文纂輯
獻通考業已告成各大憲仰體
至意咨以整修郡
急宜效下里司藏其殘鈔耶竊攷邑志肇自明萬歷
君惟及 國朝康熙十二年傅君廷俊重修越五十一年
沈君淵復重修之距今又五十餘載矣天道變人事
增補者亦指不勝屈矣余爲掩卷久之因謀之邑紳
而與孝廉孫君園酌參程尋源於古以求其端證實
書其變務期一歸至當洋無溢美無文詞而後已稱
王持不少假借規例做舊而略寓變通惟於前之漏者補之
後之遺者增之使編者理焉蔓者雜焉外訛者釐焉
卷者瞭若指掌爛若列眉後有作者獨以歌之而已
作史有五難志猶史也蓋源流以檢教化別弗綠微
業欲敷別以審是非則事畏豪強而隱匿狐鼠之惡也
註之門論嚴而綜核當則質之鬼神無愧庸揭而
茲志之修其諸信以傳信者與余市本乏二載政化未
以爲志乘光輝自擁也哪以通夫作志之本旨與修

末其他已見於志中者不復具論[illegible]邑舉人[illegible]序
修史難作志才不易剏作難續作尤不易吾將邑乘之於
爾明萬歷七年陽侯繼修者　國朝康熙十二年[illegible]侯遷
五十一年由溪沈侯謂修志太簡復從事增補則採志源
書必有可觀者惜版籍磨滅不可復睹矣戊子春仲邑侯吾
呂王君謀重訂邑志集紳士而議之僉委其事於余余固辭
不獲竊惟金邑屬列中縣由明以前著爲繁邑元史力與所
謂地大人稠者也由魏晉而上溯之爲名郡爲王國爲古侯
國其風土物名臣先達當有不盡於前志所載者且人物
中缺宋代遺事亦時代亦明有舛錯此在古之所宜
進稽者見民　朝治平百餘年涵濡浸息[illegible]博海[illegible]邑自
乾隆四年迄今二十餘載半遭水患在未圖治[illegible]是又
朝廷洪仁厚澤振[illegible]保護而安全之者士民之[illegible]
聖[illegible]明英傑蔚起其[illegible]
者所在多有歲丙戌奉　詔纂修國史自勳貴大臣暨[illegible]
功名明學格韋布之士并節烈婦女[illegible]
吾邑熙勞如趙永吉平定耿逆[illegible]
[illegible]所當備[illegible]者也爰不揣固陋[illegible]
之所當備[illegible]者也爰不揣固陋[illegible]
書[illegible]參[illegible]邑舊志以及[illegible]
與父老之傳聞府史之敗掌及著作之[illegible]
徵於今且八閱月而告成自星野疆域迄人物藝文共二十
卷其條目[illegible]
[illegible]之功[illegible]
[illegible]

圖邑交推之公心而已至於補之而猶有遺證之而猶有誤則以俟後之博物者繼起而修明之要於今茲之役用取以草率荒略附會雷同畢乃事云爾

三十六年秋水

詔免地丁銀以水災六分七分分別蠲免　三十七年停止五年編審戶口之例　三十八年　詔全免山東地丁銀　三十九年戶部陽穀賊王倫作亂陷壽張陽穀堂邑圍臨清各邑戰嚴十月平

四十五年知縣周士拔續補縣志自序云縣之有志所以備通志一統志之採擇凡邑中有關政治者載之必悉前志言之詳矣竊惟先王重鄉黨之書所以域民也而疆索既殊風會各異焉固不必廣谷大川民生其間者始有重輕遲速剛柔之不同也金之爲邑昔號爲名區粵稽前編偉人傑士彪炳史策者指不勝屈而卽未必盡逮於古然民安畊桑士養廉耻所謂險健玩法之徒往往而鮮是固百餘年來我　朝廷德澤恩普仁漸義摩之所致而邑中先達有以維風而善俗者其碩碩觀磨之教均不可誣也邑自前宋屬濟州元明以來改屬兗郡今　國家隆濟濟爲直隸州以金鄉土壤相接復隸治焉則凡邑中之可供通志一統志之採取者無不附州志以上達

矣惟是縣志之修前任王令於乾隆戊子始議其事歷時未久無庸復爲改易但十有餘年城垣之修築與夫科目節孝之增益者尚屬弗備蓋千披閱之下按例續補則舊志也又未嘗不煥然一新已　按當時雖有此序祇添注修城工段餘俱未備

六月奉文以兗州府屬金鄉縣改屬濟寧直隸州

四十六年夏大雨秋河決考城大水　詔振濟兩月濟金魚共振銀三萬一千二百五十一兩　是時水自濟寧南東抵嶧縣文台莊西至曹單合爲巨浸金魚二邑淹沒過半金鄉城不沒者數尺

四十七年加振上年被水州縣三月并截留漕米平糶十萬石屯東昌二十萬石屯濟寧振銀共十六萬三千六百七十二兩零

四十八年加振金魚災民三月共銀九萬三千三百一十五兩有奇

四十九年大有年　五十年旱　五十一年旱春大饑

五十二年　詔緩徵舊賦　五十五年水全免

四十九年五十五年被災民欠錢糧　五十七年旱　六十年

詔蠲免五十二年至五十八年錢糧

嘉慶元年水

詔卹貧民一月接振四月錢糧分別蠲緩　二年河決大水振卹蠲緩　三年蠲振　四年春奉

詔賞借一月口糧　五年六年七年並大有年七年八年蝗不爲災　九年水緩徵舊賦　十年三月二十三日隕霜殺麥得雨復蘇麥大熟　十五年水　十六年旱借耔種緩徵　十七年旱緩徵

十八年旱大饑教匪作亂知縣吳堦游擊海淩阿捕平之教匪之起自前二三年間係直隸人以燒香符水傳教愚民翕然從之吏役營兵多與交黨浸眾十八年夏紳士有密稟官師者教諭王訓導梁據以聞於學使張鶴達撫軍同而署典史梁亦上密稟合撫軍委弁潛訪實即委吳侯署金鄉事弁于給委拏匪徒專礼七月二十日抵任設法緝捕先後拏獲紳士侯等十八人於八月初解省又拏獲周承康周廷等十餘人訊出傳教不悅弁有本應八月過劫今改爲九月等語隨密啟撫軍錄供解省急令查保卫選壯丁操演備用自九月初一日爲始曾連雨十日無事初九日忽有鄉民高光貴上急變言聞之程明修云明日今後縣將大亂侯亟加獎慰發至密

拘程而與客同登高爲名用祝城垣密諭城紳各備[illegible]用查點班役募丁共一百二十餘人各給飲食令三[illegible]夜勿離官署是夜聞直隸長垣河南滑縣失守初十日振奚役二十人分路查街已刻捕獲三人俱持刀執旗一名趙廷三一僧名清方一名蘇景海供言同教約會午後放火劫獄等情隨令急閉城門傳紳士分段守城一面飛稟一面知會鄰封戒嚴是夜守城燈燭不齊以香燃火雜置雉堞中令火光不斷十一日聞曹縣定陶同時戕官劫獄隨飛稟撫軍請兵守禦十二日會紳士於明倫堂申嚴守城禁令設四路台站選幹丁爲細作分探賊情十三日率衆至城隍廟設誓堅守流涕論衆衆皆感奮是晚竟標守備蔣帶兵一百五十名至十四日河標參將齊帶兵二百名至木州王發餉銀一千兩并代募鄉勇三百同來助守候以守具粗完不欲再用客兵厚犒鄉勇遣回是日奉文將清方等三人正法十五日賊自城南二十里葦子坑起事沿路焚殺撲正西竄去戌刻河標游擊海公帶兵二百名至聞賊匪西去齊參將志在守城不肯出剿奮然期於明日追賊十六日賊屯閻場已刻官兵追及縱騎圍之賊大駭官兵四面攻剿俘殺略盡而還賊遂平乃益飭守禦嚴捕餘黨不一月縣境肅清葦坑之初起也首賊劉西旌李棹立等數十人騎馬披紅有纏頭襴衫持杖而舞者一遇官兵束手受縛可謂纖賊然非先獲多匪備釐肘腋募勇請兵守禦周嚴賊未必不向城賊向城而潰不可量矣曹定其鑒也未事能防臨事能斷認眞竭力而濟之以機警剛明金之人所以恩吳侯不能云

十九年春大饑秋水緩徵并借耔種　二十年疫　二十一年大水并緩徵　二十四年水蠲免二十三年以前舊賦　二十五年緩徵

道光元年四月朔日月合璧五星聯珠　頒

御書聖協時中四字於學宮

詔緩被水村莊田賦仍借耔種　大疫　二年以水災緩徵三年復以水災緩徵　四年蝗　五年蝗旱緩徵舊賦　八年水九年水十月二十三日地微動　十年閏四月二十二日地微動八月水冬大寒　十一年大雨雹　十二年水　十三年水自八年至十三年並緩徵　十五年旱　詔蠲免舊賦　十六年水　十七年雹　十八年水睿濟甯金鄉諸河　十九年水緩徵　二十年水緩徵　二十三年二十四年二十五年二十

大年鹽秋水勘不成災　二十七年水　二十八年二十九年
並以水災發徵下忙錢糧
三十年
咸豐元年
詔蠲積賦秋八月河決豐北二平地水漫三尺　冬
諭發帑振災民　頒
御書德齊幬載四字於學宮
詔振濟災民　二年春二月地震　六月湖水大　平地水四五
尺截留東漕振災民十一月六月地微動
三年三月雨雪八日子刻地震民飢疫多死者秋復大水　四
年南匪渡河二月陷金鄉知縣楊鄭白教諭公戴東守汛把總
何秉綸典史葉國霖及守城鄉紳張來陽等並死之士民以不

屈死者萬計先是傳聞賊踞豐碭間之包家[illegible]河南北河無船衆皆請黃河天險豈能飛渡卽渡及其半擁擠之將自斃無何賊竟於二月十六七等日結筏徐渡整隊於豐境之劉家莊北陷豐縣西樓單縣境知單縣事令太守盧公急率兵勇迎勦連戰挫之賊折而北二十日踞曹未集距金城四十餘里賊之渡河也楊侯已會官紳分派守禦至是悉衆登陴誓共死守次日賊大至環城數匝攻百方自辰至未守具不給遂陷官紳皆殉賊踞城屠戮十不一存二十三日始拔營北去而土匪隨入乘機焚掠城內一空矣

秋以二月黃水災截留東漕振濟貧民　五年正月十一日盜戕督捕署濟甯州知州陳應元於縣城自南匪過後土捻蜂起鉅金間捻首張暴者尤凶暴結黨肆掠無敢誰何四年四月陳公自率丁勇潛捕之於曲家樓手擒殺之獲其黨數人賊駭散西鄉以安五月大雨中襲賊於南鄉之興隆集獲其渠周大中等數人磔之秋逐盜於湖水路以清十月突至縣城捕數賊去公喜微行善跡盜狡之姐聞時輕裝單騎密從數人遇盜卽於大衆中擒出之盜驚爲神然幸以遇禍五年正月以事赴城武道聞有鉅匪匿金鄉卽潛往捕之夜入城花巷盜窟挺出拒捕竟戰公市人聞之皆驚泣嗚呼或以公之死爲輕身公死盜久不獲而盜之膽愈大勢愈熾然使捕盜更有輕身如公者數人盜於何有哉變亂以來功位顯奕而竟陷不測亦多矣

皆不自重其身者哉

夏河決銅瓦廂北行邑西北鄉被水截臨東漕振濟八月十三夜大雨水廬舍多圮城內行舟　劇賊王三托槃嘴等過縣城高將郝上庠追勦大破之賊逃還知縣胡鳴泰督鄉團捕獲於衆大觀誅之　六年旱蝗緩徵下忙錢糧　七年春大饑　秋野不成災　修忠義祠　八年知縣王朝冀捐置[illegible]內骸骨　四月皖匪北犯掠單縣境去八月復至掠金鄉[illegible]境生員楊青田等死者十餘人　有彗星出西北久而南移尤漸滅　十一月十日捻寇復大至縣境皆滿團丁練總鬬死者數十人屠掠焚燒無算賊西至鉅野北至嘉祥東至魚臺縱橫四日濟甯州牧盧朝安率兵勇至金鄉王德集擊退之分兩路南去（于是邑人驚竄日不聊生矣）　九年發銀九千八百三十兩撫卹被寇災

民　知縣王朝翼大修縣城及城壕即用前項撫恤銀以工代振不敷各方捐助凡用制錢五萬八千五百六十千有奇自四月興工八月工竣　有碑未刻

十年春三月十三日寅刻地微動　秋知縣錢廷煦濬邊河

李墨新挑邊河記

咸豐己未秋邑侯仲和錢公任金鄉三月平政和民回境初謐而邊河之議起邊河者省西南門戶大憲軫念時艱自大河北徙謀用人力爲天塹疏溝渠以樹保障者也西起曹邑西南界黃河大隄東訖魚境南陽湖隨地界折旋延袤凡三百餘里勢繚役繁費重工鉅方是時觀察曉亭盧公守濟州延三屬大夫而議焉授以章程諮其幹略公毅然曰要工也敢弗力歸郎籌土方稽度數勘徑袤酌盈縮召集士庶謀僉同迺首捐多俸爲率計力分段計段定功計功剋期經始於九年十一月初五日越三月功成長二千九百七十九丈闊二丈二尺深則水高者淺下一丈五尺泉識者安及泉隄高一丈二尺趾闊二丈一尺顛半之煌蟠翼翼屹若長城蜿蜒於窈谷堤之日橋以木以時啟閉橋之內爲砌門望樓雪圍堅完聳入霄際歲校矣復下令沿堤植柳栽樹歲踰不終日而樹徧自古大工大役時勢不容已者其成之貴速行之貴果其所以果而速者在任事之眞乎民之素而鼓舞激勸有以振衆志作衆力非皇皇急遽督促而已茲役之興殺險圍圍爲久遠規工分州邑十數主客紛若差屋各殊

若復較計尋尺顧惜錙銖則事且不辦辦矣而役之不能慨然忘董之無以善其後則成亦不能捷且完方公毅然自任其氣固已周乎事之始終而鄉民窮則捐資以倡之令民疾則寧勞以除之使之公而論之摯民知斯役之原所以安我而復撫我愛我而非脫我以自邀功利者也蓋乎鼓之不疾而速易曰說以使民語曰勞則有功非斯謂與夫功成者不必冀其名而績彰者不能忘其實爰記梗概勒之貞石其四方團總承公命有勞者亦併書焉　董事團總李墨拙邵金峩張崎三袁偕監工各方團長經費計七萬五千八百餘金則闔邑按畝捐輸也

重修城塚土圍增飭團練

李墨重修城塚大隄並增飭團練記

庚申春余自濟旋里鄉民肩舁揭起邑踵於道問之曰築城也濬壕也修堤圍也舉欣欣然有喜色不數日有歸自邑者曰功成矣城若干段壕若干段大堤增庫埤薄周焉儲偫受於官皆有廩實不時興工所勞苦相諭諄諄如家人以故眾不知勞報捷而工固分聞之喜問以詢於總局董事者皆曰然此前邑侯王公經始於城圍而今邑侯錢公完其功所未備者也功成議舉設長勇若干名優其值鋪舍廩竈城員分段防護偵探備圍長練團者偶或以時團操董勸久之皆奮厲無怠令者公初下車聞城中義勇乏之增募若干名定期訓練厚卹而嚴校之門派三十二名分屬四總局司巡邏稽察輪日赴鄉邑稽察何時報必確又時延局人士論以整

飭鄉團增勇練技備械而守法城中添製擡礮火槍凡守禦器具皆精實於是吾邑團練益有起色矣去冬曹定告警東南亦有伏莽蠢動既率官弁紳勇赫然邀擊我公集眾隨行賊聞潛遁即請駐軍防武慮公喜謂行之不解庶可倚無恐乎公固健者而尤嘉古循良吏如吾邑名宦鄭文公之濟泊勇民泰伯平之禮教化俗相先後顧救時急務則營繕諸工尤要而數大端已卓卓建立如此憶吾邑團練舊法振於胡公鳴泰城築新規成於王公朝興公運事而恢拓之肇固而作興之綜前有而觀厥成非用濟虛周曷致此哉余既趨公堂而謝焉退而觀之屬董事者勒焉董事者邵金峩張峙三李璽拋張鴻江爭鶴崗袁偕襄議監工者尚麟臺殷之璋以及各方團長於法宜附書

九月十二日皖賊竄入境被掠無算

綜匪變紀略 李璧病中自紀遺草

咸豐十年九月十一日皖捻自豐魚掠縣境西北經鉅嘉鄆越濟甯經汶上破寧陽應邀陽曲阜泰安沂州境南還一支自鄆分而西由濮曹考城渡河而南是時縣東及西北被害尤酷　十一月十三日復自豐入縣境首屠化雨集新寨殺戮二千餘人壕水爲赤直附縣城而過遇大雪屯駐三日南北六十里內村莊無一完者西北至鉅鄆經敵　蒲帥大兵西越曹府沿黃水南去　十二月十六日復自單東南掠縣南境西北至曹鄆一帶

十一年正月十九日復自單南境縣南西北行城武定陶菏澤鉅鄆一帶俱擾　二月十二日夜半復闖南匪自豐魚及縣東南邊境鄉民入城者益多井水多涸十五日賊縣至附城札駐夜望火光東南不見邊際十六日煙焰圍起騎步或三或兩繞堤焚燒十七日巳刻賊越城北去十八十九日闖賊圍嘉鉅一帶四月初西北警日日至人情驚疑多出城至初五日而南匪從東北來游騎附城根前出城未入寨者及東南一帶多被掠七日制勇引西北會匪入城八日城內大亂南匪去十日南匪又至西北賊引之闖城三日鄉闖搶掠焚殺前無此酷也嗣以內外賊謀不協而外匪遇內賊反正官團得以誅內鄉外自初九十一二三城中暗無天日人如湯羹中在也五月二十三日賊自城武入縣南境焚掠闖鬨爲官兵所逼分東西兩股竄去二十三日有星突出北斗北粗如數石裹其光熊熊上植細而長直貫天河自上望之如枝

河然十餘日賊　六月十一日南匪復北竄二三四日賊間
車進城九日羅家屯永安皆提護舒鋼聞賊有占谷亭秋後
方動之說十七日聞賊向西北扶鎮野一帶是日出師十八
十九日聞賊復折回官軍隨後至二十一日官兵至羅家屯
安營令箭來營令速來趕　七月一日湖勇領隊至羅家屯
戒嚴初四日聞官兵遇於劉家樓大殺其兵不[illegible]
互相殺戮死者如麻八九日南賊復[illegible]
境時有賊馬出沒十四五日賊至城南西北去城外七八里
皆有賊城閉鄉民不敢出自十五日至二十二日南賊逼境
凡四次二十三日稍定二十四日東南復大驚擾八月一日
聞南賊始過盡然在城北不遠安營又傳南仍有賊來南一
日武舉蘇慶祥武生侯兆魁等擒殺巨捻南廣興先是會匪
滿細董門何四孔廣部廣經及舒細楊孟等多伏誅初四聞
賊圍宋山英山諸寨各處傳人赴救初七日聞解圍北去初
八日又驚傳南賊來西方車進甚多是日接令箭令
旗略壯圍練九月道憲虛裁撤湖勇而居民獲安

金鄉縣志略卷十一

事紀二

忠義

烏乎吾邑甲寅之難豈不酷哉黃巾百戰氣懾千軍然子重圖援無一旅城之必陷城陷而守城者必死此不待智者知之知之而不敢不死不忍不死天乎人乎豈不可謂之忠義乎夫彼諸君生平或篤孝友或敦氣誼或韜略風著或才學素優藉令安居承樂粉繪昇平亦卓卓各有其可傳而乃趨之兵解萃爲國若故設一慘烈激壯之格爲衆正別成其名而諸君即毅然就之而不辭嗟乎自南氛扇虐十省黯黯隳名城殺豪俊忠臣義士駢罹屠滅者曷可勝數區區小邑弁受其酷此余不能不爲諸君悲而又不第爲一邑悲也

國家崇獎忠義俾建公祠茲于其中名蹟較著者略述梗概爲傳餘俱謹記其名戊午禦寇戰亡者並列焉節烈放此烏乎承平久而禍變易滋文獻頹而衰殘難振編輯之下不勝愴然

咸豐四年甲寅二月二十一日粵匪數萬圍金鄉城不守邑侯德興楊君鄭白城守荷澤何君秉鈐與其長子何岑竝力戰死司訓導蒙陰公君戴東罵賊死典史北平葉君國霖率義勇鬬死

偉哉均克殉其職無愧厥官矣邑之人無官無職可以死亦可以逆死而卒奮然怡然各得其死者凡若干人○原稿各傳附後茲以祠中神牌先官幕後士紳各姓氏附書而有傳者仍歸列傳一門焉

又按楊公鄭白甲寅二月二十一日殉難紳民死者以萬計粵匪去凡鄉居紳民與城中係親族者皆赴城認屍而未有問及楊公之屍者有邑庠生蘇董芳獨慨然身任其事編歷城中不得因詢及守城之受傷而未死者始得之於東城東嶽廟坑中並楊公與鄧夫人及公女皆備衣衾棺木殮焉少問楊公兄翰林元白公至感其德謝之贈以金不受强之始受蘇生蓋家不中資者也

忠義祠官幕神牌名次

誥授奉直大夫代理濟甯直隸州知州加知州銜候補知縣陳公諱應元

誥授朝議大夫　欽加知府銜金鄉縣知縣楊公諱鄭白

敕授武畧騎尉金鄉縣把總何公諱秉鈴

敕授徵仕郎　欽加國子監助教金鄉縣訓導公公諱戴東

敕授登仕佐郎金鄉縣典史葉公諱國泰

江蘇儒士顏公寶森　江西庠生劉公應謙

江蘇儒士曹公鎮衡　江蘇儒士鄧公鍾秀

金鄉縣把總何公長子岑

忠義祠紳士神牌名次

張來陽 乾隆乙卯舉人嘉慶丙辰徵士應任河南鄢城江蘇興化縣知縣　張麗元 道光乙巳貢

周維熵 廩生敘七品職銜軍功議　高益鼎 辛亥恩賜副貢

張錫珍 戊寅舉人觀城訓導　尋衍樽 生員　張盛容 博平教諭

周葆申 乙酉拔貢己亥經紀　李華年 從九　周敏柏 山西河曲縣知縣

周哲山 州同知銜　李仲昌 運同　李庭英 廩貢

李有程 辛亥舉人　周洛 己亥副貢　張溥江 廩生

周履階 優庠生　張滄江 庠生　李有穫 庠生

周榮爺 廩生　周治 廩生　李世昀 庠生
李有馥 庠生　周義臣 庠生　周春巖 庠生
張春暘 庠生　張維堅 廩生　李于縉 廩貢
李有稑 庠生　周敬栯 廩生　蘇壇 己酉拔貢
李惠疇 庠生　周朗山 增生　周炎 庠生
周錫晉 庠生　周錫融 庠生　張爾勤 增生
周錫燕 廩生　周錫魏 庠生　周錫鄧 庠生
周玉川 增生　周秉鑾 庠生　周芝錦 庠生
蘇正誼 廩生　李庭[illegible] 增生　周懿 庠生
周秉成 庠生　秦可 庠生　秦見大
張蔭松 附貢　李一[illegible] 增生　李景華 武生
周[illegible]毅 庠生　李昌 從九　周幅錦 監生

周西源庠生　尙槃齡庠生　周彙勛庠生
高慶鎔　周嘉植　周鵬雲
高鳳藻　周衍禱　孫洙
孫士林　張孟琢　周景峯監生
周儒源從九　陳銓　李東魁武生
王錫祺庠生　張以忠　王日清
劉玉瑤　張以誠　周運祥
周秉誥　尙維昌　孫樹辰
張蔭槐　周瑞臣　孫茂林
李經畬　張春鐸　孫榮齡
李紹茂　周東本　張金漢
張淑江　周東立　李參翔

張蓋情　周寶楠　張次春
張樹珊　張　清　張恒春
張　謨　楊叔義　周映雄
張溥江　楊叔信　李試猶
張潤江　楊叔智　張秉誠
張在江　楊忍能　李修意
張蔭桂　張懷中　梅繼垠
張溥江　周庚開　張金貴
蘇春甲　周喜鑑　周衍鴻
張　訓　蘇金台　孫遵樞
李逢澂　周東蟬　張　瓏
張沂春　高月芝　尋鷹騏

張錦春監生　陳　寰　周浚源
周錫鄭　周天眷　周璐光
周錫邢　范立本　高欽銘
周錫滕　劉掌翰從九　周錫韓
周　浚　周錫郕　周　洽
周秋農　周履墀　周　溶
周　潯　周導源　蘇其賢
周　清　周帗源　范名揚
周　瀛　周兆楷　孫凝瑳
李如泌　周兆梓　張以靜
張春藻　張若岱　郭玉璞
李振旺　朱一占　高軼羣

尋與炤　周萬錦　王友仁
周懋眞　李東鴻　楊卿雲
蘇成修　孫相林　劉夢鯉
蘇紹淘　孫晚林　孫明照
袁　維　孫洋林　孫秉煥
高邦煥　孫念堂　孫瑞照
張蔭杞　朱一貞　李　吉
張　鏄　朱一清　周　調
張　鉞　周念曾　周來曾
楊士檢　周寶泉　徐向峯
周衍斗　周寶賢　徐汝濟
周榮閎　高欽第　孫維標

周榮簡　周在巖　孫象保
楊士棟　周雷巖　康衢
周榮河　蘇其霖　孫象儀
張日昀　蘇百齡　孫秉輝
張春霆　蘇印鴻　高宗周
張日晝　周鐵臣　孫象貞
周葆矩　孫樹德　蘇健爲
張浩　孫樹滋　孫念桐
周墨源　孫樹榮　李有稌
周治源　孫玉容　周崇勛
周士源　孫懷忠　李欽泰
張映垣　孫榮陞　高仲中

周來善　李金璧　尋與燮
高策　張嵐　白擴田 監生
高節　李友梅　周如山
陳圖　吳迎皓　張晉權
張庠　李家墉　周增璞
張森　李逢春　李錫疇
張肇清　尋貽莊　李德疇
周紫巖　李汝泉　周啟相
周朗巖　李汝博　李貽穀
高其哲　李景五　李文軫
高鳳芝　尚堯臣　張茇棠
高麟芝　李珍玉　張晉楷

高昌芝　劉桂林　張晉橘
高英芝　劉桂山　張晉梓
高秀芝　李億疇　李洪疇
高祥芝　李奉江　李祖同
張仲賢　李奉氷　李金台
周　桐　李奉永　周衍經
張振灼　張春熙　周懋官
田心佑　周鴻恩　尋以莊
張仲英　李岷齡　周舒樑
尋與耀　李欽儀　白　琨
尋與爐　李欽庸　白廣耀
李有阜　李兆鳳　李光宇

李　巖　李欽元　李光階

孫凝炳　李欽盤　孫迎照

李維源　李粑　豐邑李　增

高　仿　李　綢　魚邑趙福堂

李　浦　李　慈　濟甯趙象奎

李鳴槿　孫如沂　嘉祥王　姚

李芝升　李雲鴻　河南焦文廣

孫如漣　程克緒　賀清泰

孫繼常　程岱峯　山西蘭青雲

李豐源　李書成　劉體全

李泗源　李　楨　董廷選

尋與洞　李袖珍　李　財

尋昌楠　李曾紹　宋值之
孫如漢　袁會魁　胡承嘉
孫培成　袁會升　杜希會
蘇培中　袁會峯　郭東山
蘇　庸　張鳴崑　常士慶
李　祿　張守梓　樊天湯
孫朝相　尋維源　于香梓
李玉強　李貴廷　劉士勳
李文明　周承信　樊承[illegible]
尚之偉　楊統統　李　[illegible]
夏龍章　孫如倉　于積[illegible]
孫如霖　孫如雷　聊天成

高其璽　李彩雲　李銘

李步義　周滇　孫孔炳

李爲勳　李錫彥　劉金鑾

李汝周　孫朝貴　蔡清勳庠生

增補歲丙辰十二月初鄆邑巨匪王三托盤嘴領夥匪馬步三百餘人南趨邑城至大義集阻於水盤嘴數日縣令胡公率鄉練圍剿失利被害三十一人

武生孫懷忠領隊練長名附忠義祠

孫魁三　王體倫　孫欲　楊宗孔　鄭雲標　全合仁

鄭學書　魏咸恩　靳華召　孫景儀　王培元　徐志

孫興業　孫春煦　張沂清　張清和　朱玉京　胡仰北

高德元　楊萬年　陳玉瑾　王鳳祥　劉文之　趙克玉

斬連廷　董自儀　劉克禮　王化龍　孫磨

斬二頭以上義勇名附忠義房室

李壘甲寅三月殉城事紀略

粵匪數萬人東境首陷金鄉官紳士民率抗節死越二日賊北去土寇乘間搜城抄掠無遺餘始散城內尚帑猶獨獨留丹雘一二創痍老稚匍匐呻吟相與殯所素識棺殮掩瘞十不能一約計死者盈萬數月餘事稍定甫能分路詢訪其殉難姓氏名蹟之確核者稟官上聞統計一千二百餘人鳴乎慘矣先是賊由粵西北竄連陷湖南北蹂江之左右據金陵分兵犯皖豫西渡河循太行北擾畿甸爲大兵所擊南侵及東境德棣諸處賊別隊入廬州復分躪鳳亳間歸由徐邳渡河與北路賊會而東省之壤接江南者金鄉實首衝邑是時署鄆事者爲西渠楊公公諱鄭白江西德興人以拔萃需次山東才聰氣峻識度英偉邑值積年水災公私告匱尤苦於匪竄賊人下之獄合憲政和民寧而長辦賑務數練無虛無遺頗德循里閭頗常以城陷顏鉅戰守具爲憂與守城何公秉綸商所以綸完防禦諸務何公荷澤人佐忠勇得士民心公以爲左右手時會集邑紳飭保甲訓團練勸令分辦民兵爲不虞備甲寅二月賊氛益逼一日數至十五日闖賊已陷東城掠孫山屯駐於豐北之包家樓包家樓者元年河決處也連歲宿重兵集夫役數萬堵塞工未竣遂爲賊伺隙罪其地將北渡議者多議河天險賊罪舟少及半渡擊之當自斃而賊竟於十六日結筏徐渡豐隊于豐邑劉家莊潛言西接單曹以二邑素號饒裕故時驍亭司馬盧公聯舉

縣事聞警[illegible]帥兵勇[illegible]出邀擊連戰連捷賊不敢西[illegible]
萍西去二十日抵去金郊四十五里之曹馬集前鋒駐紮二
千里之與隆集賊之渡河也[illegible]邑紳民輸公皆移書屬於[illegible]
公不可日是逆不逆也則反劍付夫人邵及二女不復[illegible]飛
顯請擒渠眾宣大義誓詞懷懼聞者皆感愴有自鄉務來者
入城帥時者二十夜會議或曰守恐力不支不如率眾出若
與戰者度不勝則旋避之賊去即復城可完公笑曰是誠[illegible]
巧耳守土之責何且賊與官軍偵所避賊攻之城鄉[illegible]
矣聞者皆慙泣公奮曰城無小志一則勢孤即分派公司訓
葉少尉與眾紳分守四城公笑載東舉人魚臺縣訓導[illegible]
理全縣縣學遂至業論國事[illegible]
眾登陴眾明賊數[illegible]抵城下手黃旗招曰開城迎者[illegible]
則屠公立斬之[illegible]
大[illegible]之[illegible]數百城上發矢礮石俱下賊傷益大走四面
急攻[illegible]屋瓦自辰至未賊益眾城守具不[illegible]
公急下督眾巷戰手刃數賊力竭遇害公司訓[illegible]千學宮
門大開死葉少尉傳義[illegible]死何公率長子何[illegible]
內賊多死眾擁刺之復擊殺數人父子與親兵王崇[illegible]等俱
陣亡分守之紳士俱營不返頓有全家皆殉者南門[illegible]生張
[illegible]江偕其弟三人力鬬死西門貢生李庭英率子姪孫從戰
死者十一人北門舉人周[illegible]申節外邑閭[illegible]守城與其
子[illegible]山俱死其[illegible]賊被賊[illegible]
于[illegible]張[illegible]李[illegible]昌[illegible]生周[illegible]周[illegible]
生張[illegible]春[illegible]等最著者凡數十人而[illegible]化縣知縣張[illegible]

陽年幾九十矣督守東門與其子[illegible]城縣[illegible]諸張鍾珍徒手
搏賊死尤烈前河間縣知縣周敬和率家人與葦人李有程
俱巷戰戚異之使降二人卽各擊一賊死遂同被害廩生張
維堅家城外破資爲守禦時率衆守西關賊有知之者曰汝
故以好義聞且無城圍其速去言未已爲維堅所擊仆復自
殺其小女赴[illegible]城之初破也楊夫人及二女皆自盡紳民
婦女縊死者壽河諸池井皆塡溢次日賊復四路搜殺皆延
頸就死無一從賊者四時天色慘澹風慄慄日黯無光四鄉
亦幽冷如黑獄賊去之六日署州牧黃公至查閱官紳各處
極具報又數日新令小拙胡公至掩骼瘞胔訪覈殉難名數
官親幕友及家丁三十人有奇紳士三百六十有奇居民四
百有奇兵勇書役二百有奇婦女五百有奇繕冊詳稟百元
歐差大臣勝帥業先以楊公全家盡節入告至是巡撫崇復以各
官紳民同時殉難詳悉具奏先後俱奉
旨優恤於是楊公何公得建專祠致祭紳民皆得列忠義祠並建
坊題名前此夏四月賊衂於臨清突圍竄歸大兵尾之各邑
鄉團截其前所至剿殺荷澤生獲數賊訊之則手害何公者
在焉並詢得何公殺賊不屈狀於是延何公家屬設位剃賊
告祭祭誦何公之靈實憑之云烏乎吾邑自宋金以降雖屢
變集元兵數百年來涵濡教育士民循循守禮法于小邑
中頗稱文獻地突遭大劫天乎人乎然皆同心效命有實無
[illegible]

[illegible]化[illegible]人者[illegible]之忠義有以激之而人心樸純尚知成
[illegible]賊[illegible]之[illegible]之[illegible]存抑[illegible]賊孤長驅渡河意驕甚
[illegible]之勢[illegible]下乃一敗于單再拒於金鄉賊始

[illegible]

公東橋之變

李疊紀陳公東橋遇難始末

甲寅五月有走柵告已賀於鄉者曰陳公者[illegible]陳公[illegible]
宿州牧東橋公也公諱應元廣西舉人城溪合山東數擢[illegible]
邑皆有聲三年前嘗一權金鄉縣篆未逾月代去去而民思
之不能置金鄉自災歲連年盜匪以肆加以髮賊之動人情
大改有非捻充捻者有懼盜入盜者有不[illegible]發禍忽而[illegible]
張旗鼓遇私故翻顏如不相識者至劇賊之引綫大盜之藪
雲剿四顧紛紛莫知何走乃至廣坐無語無敢犯盜匪等字
忽一日鄉間恐息紛聞者致裝易服或代不出宿於他處多
東窗問之則有率丁勇數人逐賊曹鍾間手殲其渠復殺數
人舍數人皆發跳竄勢如飛來則陳公也而公已去矣公去
而盜之[illegible]於西自悉[illegible]而東蓋自大亂後官署草率[illegible]
[illegible]無[illegible]者不[illegible]已則以捕為盜招而以盜期捕發於是捕
[illegible]亦[illegible]當勢可[illegible]馬挾弓矢勒富民捕費曰吾以[illegible]
[illegible]地[illegible]者[illegible]橋戶[illegible]費曰吾已為捕也公私[illegible]行
[illegible]三[illegible]毛[illegible]而民不[illegible]去[illegible]於[illegible]者
[illegible]陳[illegible]公忽至[illegible]踉蹌泥淖中出不[illegible]搖其[illegible]數人[illegible]

之餘走匿鄉之人故鄉相賀謂我公從天而下也而公又去矣公篤愛民舊說盜發之如住聞者歎行時從一二人輕裝單騎周行鄉間遇盜輒手擒之賊莫測驚爲神聞部署得去而愛公者亦因是爲公危懼大水陸梗南北商旅皆出金東北湖河間面賊復萃之自書劫篙師多至數十艘肆行無忌水中村落倚爲巢無誰何者公聞之大怒選水勇數人駕一葉逕之東西駛擊賊駭散不數日水面肅清行者相慶而金鄉之人矜之曰此我陳公功也冬十月公忽至擒數賊去既去人始知之未三月而難作初能從既磨崇各立徒黨捕與捕相關盜與盜相賊或夜殺人投之河或都市坊多人以去而道路之強食弱肉積恨毒不可解會公以事赴曹大城武有欲假公威報其私者恣公謂鍾匪匿金鄉城中襲捕之可盡得願爲導且助多人公憤賊之猖也諾之率以往與賊遇麾衆直前捕擊賊見所餘人恨并力迎拒傷公公創甚師天大呼殺賊遂潰時咸豐五年正月十二日也是日城門晝閉衆情惶惑至午門開有號於市者曰陳公死矣衆噪狀皆泣不可仰後十餘日有文武大員帶兵捕賊公者羣匪奔匿地方安帖衆謂公生既爲邑除害乃其死尤大有造於斯邑也鄉民苦水火惟以援之力者爲德既感傷公不能忘則相與醵金製祭走百里奠於公之墓復呈請建祠以妥公於勾餘祭蒙巡撫崇　奏請　勅部議卹並設立專祠以慰忠魂而順民志烏乎公其可以不朽也已公官山東久他政績尚多余未能詳則但述邑之苦盜公之所以除盜遇難而金邑之民之所以不忘夫公者而爲之記

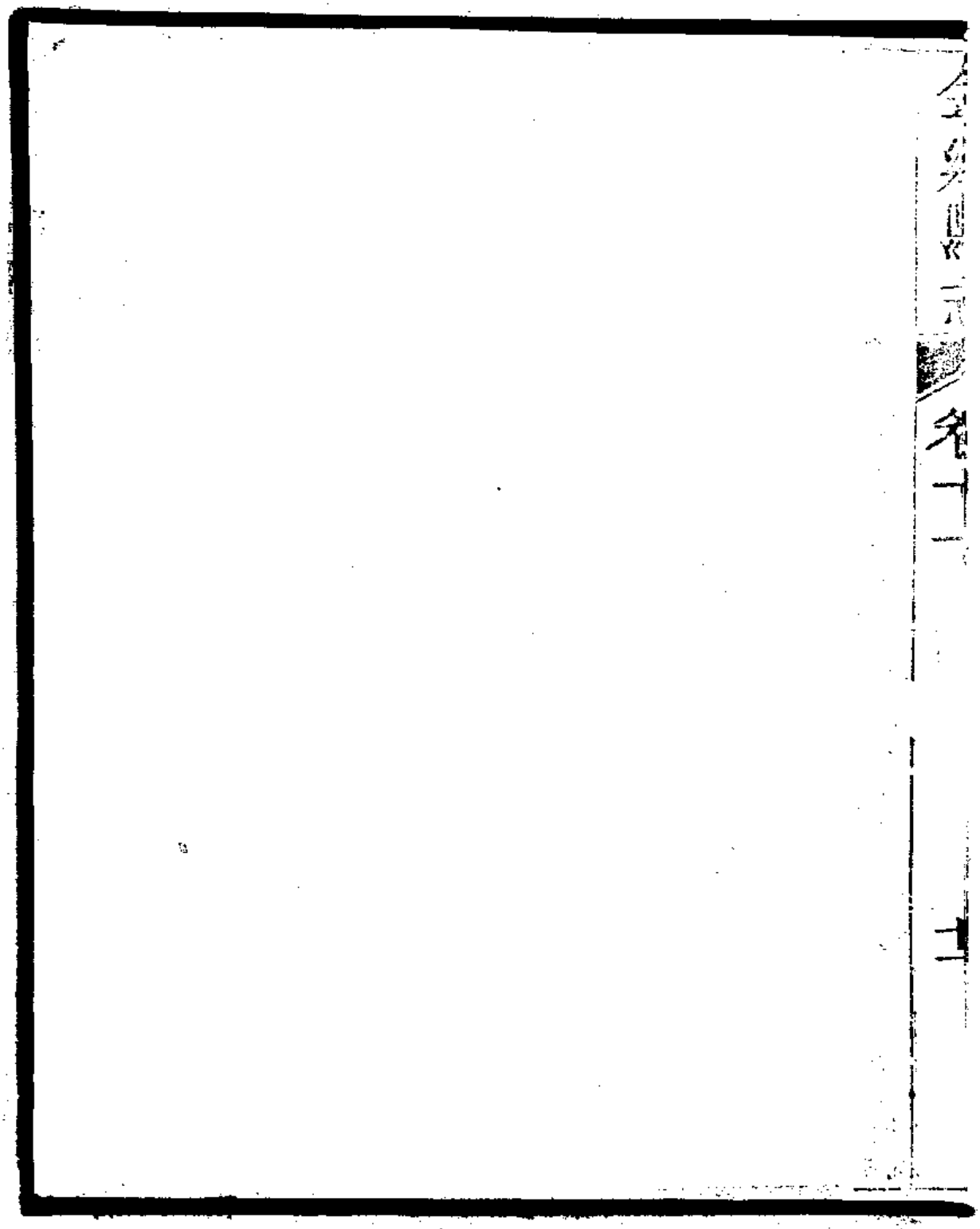

忠義祠碑

邑令胡鳴泰立邑人李聖代撰

咸豐四年四月二十日奉

上諭金鄉縣知縣楊鄭白著交部從優議卹其親丁幕友人等著一併議卹欽此閏七月十八日奉

上諭金鄉縣事汎把總何秉綸代理朝導公戴東署典史葉國霖均著從優議卹並與業經賜卹之知縣楊鄭白各於殉難地方建立專祠其守城殉難之紳民人等均著咨部分別議卹入祀忠義祠並建總坊以慰忠魂欽此五年八月山東巡撫 奏署濟甯直隸州知州陳應元捨拏巨匪致被戕害現據紳民呈請立祠額懇敕部照例議卹並設立專祠以慰忠魂而順民志嗚呼仰見我國家崇獎忠義鉅典鴻施而凶賊之挾猖地方之塗炭可爲悲憤今自去秋來理斯邑睹其城市荒涼人民困憊悄然久之罔陳楊

諸禍尚未彌建因詢當日守城始末及陳公遇難狀蓋邑苦水患久捻匪出沒憂尤不測癸丑春大饑疫其秋西渠楊公攝篆時粵賊南北交訌捻匪益熾災聚待哺公計糴匪魁數人置之法民情稍定乃集寅寮及邑紳士密謀繕城備械募勇分團練兵偵寇諸要務甲寅春刻期放賑無遺遍飢羸甦息民心益固二月初粵賊長驅蹂躪豫抵大河聲言即渡與北路賊會謀沓至眾謂公請計公曰吾職守土勢足則與一邑同保聚力歉則與一城共存亡他何計諸君各有身家任自爲吾勿惑眾泣且奮曰守耳從公十八十九日賊悉渡陷豐邑而西撲金公會眾宣大義申明約束夜登陴眾紳士各帶團勇分門堵禦皆慷慨誓死守凌晨斬賊前驅之竄城者數人只御賊大至自單境奮馬集抵城發鼓豕嗥聲殷五十餘里不絕持眾面請城公與汎副何公親然大礮鉛矢礌石

繼下賊多死然攻益衆益急自辰至未守具竭門爆賊入公急下
率衆巷戰手刃數賊與司訓公少尉葉俱被戕何公與長子何岑
方殺賊西門內聞之戰益奮被圍數重力竭俱戰沒紳士分守者
或力戰死或罵賊死兵民男婦死者萬計無一肯從賊時爲咸豐
四年二月二十一日越二日賊去士匪乘隙入搜括焚掠罄所遺
乃散是後城墟無人盜橫於鄉西北巨匪十數角鬃公行勢且不
制顧獨懼東橋陳公時公方牧濟自募壯勇百數領以親丁身率
之偵盜所向聚輒捕輒得輒磔梟之無縱無緩盜驚聞卽遠匿公
則穴蒐根薙期盡殲乃已自三月至十月公凡四至金皆出不意
殲其渠衆匪氣喪民用少安或謂公盜如蝗雖嘗捕不能盡事非
一人任何自輕宜少遼緩防困獸之鬬爲萬全計公怫然曰是何
言哉吾民盜卽吾讐捕讐曷能緩且盜非不懼官官自懼盜耳官

懼盜則盜不懼官盜不懼官又何捕長毛盜是其效矣放虎養癰吾弗能爲其自任如此然竟以此遇禍乙卯正月公奉檄赴曹過金有與巨匪讐者窺公痛惡匪訪捕未得乃懲公指匪匿所請爲導且助公諸率以往突塞匪巢窮搜之匪窘悉力抗拒讐見所讐大恨立斃之童及公公創大呼殺賊殺賊遂殞時五年正月十二日夜去楊何諸公殉難未一年衆聞大駭且懼已痛公爲民除害而身被害益憶公之功與德不能忘則相與奔走鬱鬱哭公靈復謀所以永公於勿祧者夏四月煦谷鄒公莅金衆合詞以建祠饗鄒公悼歎尤爲蕭鉅捐俸金爲率手自疏敬諭令醵貲鳩工事行具矣復遭大水奇荒遂延閣至今尚爲闕如嗚呼余既悲此邦人士被難之酷尤壯其義又念東橋西渠諸公以彼其才洊膺鉅任所成樹殆未可量而不幸至此傷已微而忠義薄雲日以至

[illegible]邑葛姓鐫心所謂捍患禦災以死勤事固卓卓然無愧於[illegible]湯盛典發潛宿表忠烈厲風化皆牧令事余其可以辭爰[illegible]原遠議學邑紳士李君應璽李君鶴齡等董其功余亦量出薄資爲助經始於閏五月十九日三閱月工竣雖棹楔遲修而松珉[illegible]列俎豆登[illegible]藏邑人士請余記之並系歌詞以侑以享其

謂曰於戲

[illegible]世[illegible]邑宣[illegible]國劫[illegible]封狼寒松勁草淩風[illegible]重光[illegible]陽[illegible]南[illegible]兆承[illegible]爽河伯藏金邑彈[illegible]沈[illegible]鳥[illegible]張山魅野魅驚披猖[illegible]氣其[illegible]以剛矯矯賓僚[illegible]民[illegible]鼓急聲不揚韡[illegible]刀屠[illegible]無仿偟有膝誰肯屈

[illegible]何人援睢陽是時日暗天茫茫嗟哉
[illegible]紊劫運未舍厄貴楊赤眉纔去潢池狂閭閻慘澹雀荷
[illegible]離呼天上來陳湯陳公憂民棲不遑獨案狐鼠鋤莠稂霆擊電
[illegible]奔跳踉獸窮思攫公無恇嚇喝雲霓望未央祥鶩何意摧祆鴞
[illegible]蠹呈毒蝕角亢竟騎箕尾歸天閶雲追揚何驂翱翔四野攀號
[illegible]淋漓人生福禍隨所當要存忠義扶經常
天子動容錫寵章諸公已矣名則芳華表峩峩銅魏煜靈旗猋猋
[illegible]一堂肅陳蘭蕙爾椒漿共風揚落無[illegible]銅鍾梓邑潛扶王士
[illegible]民僕[illegible]胥戚俎豆千秋永蒸嘗

義塚碑　　邑令王朝[illegible]立[illegible]

至變而後忠義節烈之人[illegible]至滄而後忠[illegible]之[illegible]
年二月三十一日逆賊[illegible]

兵勇擊賊賊數創守具塌城陷賊憾守城紳民切齒大肆屠戮紳民則俱矢忠矢義矢節矢烈無一求生全者慘哉賊去骸積如山隨地掩埋穴淺止浮風雨侵蝕白骨暴露直地陰慘逼人咸豐八年邑侯司馬王公涖政百廢舉興澤及枯骨首捐廉俸商紳者募夫役撿拾骨骸得七千一百三十餘具於城東郊外擇高原三畝許築二大塚立碑題曰忠義節烈之塚以四時楮酒奠酹嗚呼七千餘人姓名男女事實無可考要皆忠義節烈之儔也生時奮志捐軀沒五六載終能魂還善地百世流芳逝者有知是當感刻公德樂處於九原以保我同鄉其井之生民咸登治平也哉

節烈

甲寅二月二十三日有小女子自城內逃出云縣署使婢也匿敗屋中得活同作三人皆死矣城陷前一夕楊公語夫人邵氏曰禍至矣余死職也家奈何夫人曰君無子君自盡職家易耳各飲泣別次日聞變夫人痛哭已命二女俱就縊乃自經死僕婦余氏亦從死嗚呼可謂從容就義不愧其君子者也是時紳民多闔家殉節婦女爭死阬井溝河皆塡溢事定查訪姓氏確著者蒙

恩旌卹刻石節烈祠凡二百人有奇

節烈祠神牌名次

誥贈恭人　欽加知府銜　楊公諱　鄭白妻邵氏
金鄉縣知縣

楊公長女

楊公次女　僕姊余氏

敕褒節孝州同知銜李傳琪妻東野氏

軍功議敘七品職廩生周維煜妻張氏

舉人觀城縣訓導張錫珍妻袁氏

敕褒節孝監生李大本妻周氏

進士貴州清江通判　欽加道銜周潛妻尋氏

山西河曲縣知縣周啟柏妻李氏

歲貢高振清妻周氏側室顧氏

江蘇湖陽縣巡檢周琳妻張氏

廩貢李千緡妻周氏側室楊氏

敕褒節孝張畯峯妻李氏

敕褒節孝王玉輝妻楊氏

布政司經歷李鶴齡妻尋氏　附貢李光魯妻周氏
鹽大使李志祿側室胡氏　副貢周舒錦妻李氏
江蘇知縣袁孫慶側室李氏　生員尚沅妻周氏
監生周華峯側室張氏　廩生尋衍桂妻周氏
鄉飲介賓孫秉衡妻高氏　歲貢張麗元妻孫氏
醫學訓科高鳳苞妻周氏　廩貢李廷英妻周氏
單邑生員趙鏡秋妻楊氏　蘇百齡妻李氏
生員周春巖側室薛氏　尚堯臣妻王氏
監生袁庭紋側室顧氏　王廷彥妻王氏
廩生周錫燕妻李氏　周至良妻馬氏
文禮生孫士林妻李氏　孫文樞妻周氏
奉祀生周明巖妻高氏　高敬量妻楊氏

奉祀生高仲中妻李氏　高毓敏妻周氏
府經歷蘇韞琳妻孫氏　周敦璧妻崔氏
生員尋騰鶴妻謝氏　李耕畬妻宗氏
監生李象離妻錢氏　周衍福妻賈氏
生員周兼鑾妻宋氏　周嘉平妻王氏
從九周景峯妻李氏　周彤錦妻李氏
監生李伯昌妻李氏　張金石妻尊氏
生員尋衍增妻周氏　張璧妻周氏
鄉耆高霞錦妻王氏　張履端妻孫氏
從九李昌言妻黃氏　舉人周洛妻張氏
吏員袁有杞妻李氏　周洽妻尋氏
生員李有淺妻張氏　周浩妻李氏

生員[illegible]妻[illegible]氏　副貢周洛妻張氏

舉人李有程妻周氏　李有秋妻劉氏

生員李世昀妻張氏　張誥妻周氏

生員周春巖妻高氏　李茂齡妻楊氏

廩生張濤江側室單氏　張漪江妻胡氏

生員張蔭楷妻周氏側室楊氏

李嶧齡妻董氏　張浦江妻周氏

生員周錫魏妻郭氏　高蔚錦妻隋氏

生員周錫郟妻孫氏　周錫郟妻蘇氏

張浣江妻周氏　周錫滕妻李氏

張蔭莊妻高氏　高際錦妻周氏

高欽庸妻張氏　高欽銘妻李氏

周墨源妻李氏　周士源妻李氏
生員屈炎妻尋氏　周淪妻李氏
周滌妻尋氏　周潯妻張氏
周淆妻張氏　周浴妻李氏
周瀛妻張氏　張陰杞妻周氏
高邦煥妻周氏　周榮簡妻霍氏
增生張爾勳妻李氏　周榮誥妻李氏
生員尋以增妻周氏　李家棨妻胡氏
李文珍妻李氏　李欽太妻程氏
周寶全妻張氏　尙以哲妻張氏
生員康欽恕妻修氏　周琰鯉妻王氏
豐邑李增妻張氏　袁會升妻張氏

奉祀生高啟哲妻楊氏　袁會魁妻王氏
袁春潘妻胡氏　蘇紹鄉妻丁氏
周錫疇妻李氏　尋以莊妻周氏
周啟相妻李氏　張繡春妻李氏
蘇隆甲妻王氏　尋昌楫妻周氏
高秀芝妻周氏　高昌芝妻李氏
高鳳芝妻孫氏　高欽第妻周氏
孫秉誠妻李氏　張若嵋妻周氏
生員袁健妻徐氏　袁信妻李氏
周寶源妻徐氏　袁偕妻尋氏
李欽止妻孫氏　周兆桐妻高氏
尋與夔妻李氏　李成拔妻李氏

馬繼虞妻長氏　程懷宗妻蘇氏
程克崗妻李氏　程克宗妻李氏
孫秉圭側室楊氏　李培森妻商氏
白士培妻馬氏　李延廷妻周氏
張文藻妻李氏　周芹圃妻張氏
楊毓株妻長氏　康衢妻周氏
監生丁建業妻楊氏　孫維標妻張氏
楊玉樹妻滿氏　蘇健爲妻朱氏
李豐年妻李氏　楊毓梅妻徐氏
楊淑義妻劉氏　張書勵妻徐氏
李藍田妻李氏　李昌坦妻張氏
周沐妻張氏　李芳田妻尋氏

金鄉縣志略卷十二

補記

志謂之略則待補者多矣而別記何也補者非待補者也迹疑而傳之已久則補之事顯而攷之無徵則補之者非志也而與志之言有合人非邑也而與邑之人相證以至惝恍變蹤蹟議論之殊異而爲人所傳述者亦間補之時疑而難攷信課虛以俟徵實補之云者可以補可以無補之詞也然而不能多也補其所聞而待其所未聞故雖補而亦略云爾

輯補記略十二

房四星直下主明堂鍵閉一黃斜向上鉤鈐兩箇近其旁罰有三星植鍵上兩咸夾罰似房狀房下一星號爲日從官兩箇日下出

心三星中央色最深下有積卒其十二三三相聚心下是丹元子步天歌

五星聚于房竹書紀年在商帝辛三十二年

黃初四年月犯心中央大星其後景初中月屢犯心

熒惑守心魏明帝問黃權曰天下鼎立何地爲正對曰當驗天文往者熒惑守心而文帝崩吳蜀無事此其效也見魏志

泗水又南逕故城西又南過高平縣西洸水從西北來流注之泗水南逕高平山山東西十里南北五里高四里與眾山相連其山最高頂上方平故謂高平山泗水又南逕高平縣故城西漢高帝八年封將軍陳錯爲臺侯地理志曰縣故山陽之臺縣也王莽改曰高平所謂洸水者洙水也又南過方與縣東菏水從西來注之泗水又東逕鄒縣所築城北又東逕湖陵城東南濟水又東逕成武城西又東北逕郜城東又東北逕梁邱城西地理志曰昌邑縣有梁邱鄉菏水分濟于定陶東北又東逕昌邑縣故城北地理志曰縣故梁也漢景帝中六年分梁爲山陽國武帝天漢四年更爲昌邑國昌邑王賀廢以爲山陽郡王莽之鉅野郡也後更爲高平郡後漢沈州治縣令王密懷金謁東萊太守楊震震慎四知處也又東逕金鄉縣南郡國志曰山陽有金鄉縣荷水逕其故城南世謂之故城縣北有金鄉山也又東過東緡縣北濟水又東過漢平狄將軍扶溝侯淮陽朱鮪冢墓北有石廟濟水又東逕東緡縣故城北右節錄酈

道元水經注　陳錯

漢表作陳錯　藁作藁

平山縣南五十五里又名墓平山南接金鄉縣界故疑爲高平山也四平如掌泉甘土肥可以耕稼上有秋胡廟　嘉祥縣志

按此山俗呼秋姑山山隘而庫

與水經注所稱高平山者遼矣

城北十五里有古堆甚巨相傳爲劉伶墓其北廟名旛杆云卽杜

康貰酒處　淮安志劉伶臺在山陽縣東北七里臨淮河其南有杜康橋金鄉亦號山陽故其附會同與

小兒墓　城南門外西偏野田中有土墳起如墓上有青石數塊不知所自來土人以形似名之或曰古有二小兒爭曰孔子爲所窮疑其地也見舊志

壽河相傳爲郗氏墓地旱涸時有人掘土得晉碑乃王右軍書郗

太尉誌銘也旋爲水沒再求之不可得

貞姑廟　貞姑廟祀邵姑也按邵姑魯秋胡妻秋胡魯南武城人娶邵氏五日而宦于陳越五載乃還將抵家悅採桑婦人挑以金婦人拒之去胡至家奉金遺母索婦婦至卽向採桑者也婦謂胡曰子宦遊遠歸不急于省母而悅道旁婦人是忘母也忘母不孝是汚行也汚行不義不孝不義難與經矣遂投河而死世傳邵氏族居戊戌鄉戊戌鄉者金鄉西北地卽今之楊園

村也村爲邵氏族居邵氏子孫初爲貞姑立廟平山之巔平山亦金鄉故地也俗呼爲魯大王廟邵族皆爲姑姑廟跨吳山枕洛河即貞姑自沉處也廟尤靈應居人謂秋胡義不再娶誤金祀之輒有風雷之變因以合祀爲專祀每歲旱邵氏率田畯荷蓑笠往祈歸不中途雨即大至元至元年春不雨二麥焦枯時主簿夏清率邵氏族禱于神是夕乃雨歲則大熟遂立石于廟元末毀于兵明嘉靖年邵氏修宅掘地得碑即夏主簿平山所立碑也以三百年故物復出地下且在邵氏宅中村人爲神其事就其地立廟祀之萬歷間知縣彭君繼化勘荒至邵村復重新其廟而爲之記計貞姑至今二千餘年此鄉邵氏之族猶盛茲以重訂邑志邵族攜夏彭二公石刻求附于志余惟貞姑固繆之女也清秋胡之行而死義不餘秋胡也故專祀則享之合祀則世之矣且故廟在平山平山自前明已割屬嘉邑而其廟碑旋見于金是貞姑之神常依依于戍戍鄉而其精誠與邵氏後裔呼吸相通也則邵氏之祀貞姑于茲鄉也固宜

邵氏仍呼爲姑姑廟彭君易之爲貞姑廟云 舊志

漢獻帝興平元年呂布到乘氏爲其縣人李進所破東屯山陽二年布復從東緡與陳宮將萬餘人來戰太祖設伏縱奇兵擊破之 魏志

李剛水經注 黃水東南流水南有漢荆州刺史李剛墓剛字叔毅山陽高平人

司馬登水經注 滎口石門陽嘉三年碑云使河堤謁者山陽東緡司馬登字伯志

滿炳字公言寵之子爲別部司馬應休璉據有與滿公言書文選注

劉季緒名修表子官至樂安太守著詩賦雜六篇文章志

郗慮高平人受業鄭康成建安中累官御史大夫帝嘗問孔融鴻豫何所優融曰可與適道未可與權慮舉笏曰融守北海政敬民流其權安在融默不語也

晉高平劉柔夜臥鼠齧其左手中指以問盧人淳于智智曰是欲殺君而未能也當爲君使其反死乃以朱書手腕橫文後三寸作田字使露手臥且則有大鼠伏於前視之已死州志節錄

晉高平檀君甎馮雲鵬有詩記云高平檀君四字甎隸書方整文不全其上尚有夜令字左側尚有太康年此四字者鈌首尾人地完好忘其偏鄒邑徐氏得全甎一十九字題兩邊藥肆作硯人不惜胡君一拂聲價宣余亦借拓數十紙旋歸趙璧心留連香尉窺余有摯愛留心瓦礫尋郊阡果得四字如拱璧作書持贈心怡然鄒嶧同屬高平國得此人傳地亦傳借重檀君結三友高風古誼凌雲煙州志

宋范文正公祭石曼卿文 惟慶歷三年九月日具位某謹致祭于故友曼卿學士之靈嗚呼曼卿之才大而無媒不登公卿善人爲哀曼卿之筆顏精極骨散落人間實爲神物曼卿之詩氣雄而奇大愛杜甫獨能嗣之曼卿之心浩然無機天地一醉萬物同歸不見曼卿憶分如生希潤之人必爲神明尚饗 范文正公集

任勵宰長葛爲拔部者誣死邑人流涕如喪慈母後數日見勵鼓吹旗幟復入城咸怪且喜曰吾使君復來也孰謂吾使君死者已而儀從入城墜廟冉冉而沒 見舊志

仲長統樂志論 使居有良田廣宅背山臨流溝池環市竹木周布場圃築前果園樹後舟車足以代步涉之難使令足以息四體之役養親有兼珍之膳妻孥無苦身之勞良朋萃止則陳酒肴以娛之嘉時吉日則烹羔豚以奉之獨睹唯苑游獵平林濯清水追涼風釣游鯉弋高鴻風干舞雩之下詠歸高堂之上安神閨房思老氏之元虛呼吸精和求至人之彷彿與達者數子論道講書仰二儀俯察人物彈南風之雅操發清商之妙曲逍遙一世之上聊視天地之間不受當時之責永保性命之期如是則可以凌霄漢出六合遊宇宙之外矣豈羨夫入帝王之門哉

王粲從軍詩其四 悠悠涉荒路靡靡我心愁四望無煙火但見林與邱城郭生榛棘豺狼當道衢安得長翼翰飛越太清

夾[illegible]流日夕涼風發翩翩飄吾舟寒蟬在樹鳴鵾鵠摩天遊客子多悲傷淚下不可收朝入譙郡界曠然消人憂雞鳴達四境黍稷盈原疇館宅充廛里士女滿莊墟自非賢聖國誰能亨斯休詩人美樂土雖客猶願留　右二則皆舊志載文

夢溪筆談　濟州金鄉縣發一古冢乃漢大司徒朱鮪墓石壁皆刻人物祭器樂架之類人之衣冠多品有如今之幞頭者巾帽皆方悉如今制但無脚耳婦人亦有如今之垂肩冠者如近年所服角冠兩翼抱面下垂及肩略無小異乃知人情不相遠千餘年前冠服已如此其祭器亦有類今之食器者　沈括存中

魯齋遺書　癸巳年二十有五是歲蒙古滅金河北稍定北往渡河出河陽東去隱徂徠山始得王弼易注晝誦夜思身體而立踐之○許文正公衡

李春番副總戎胡公平寇記　公諱鑑一字彝本世居南嶺性倜儻穎異徧讀羣書遊邑庠稱名士于辛巳年李青山張文等叛聚衆二十萬人阻運劫糧破城焚殺公奮志請纓從大司馬張公夔建奇勳題奏游擊加銜總公直隸濱焉會甲申年大物改革南北鼎峙無知輩從中惑亂發難攻城掠民克之西東尤甚公目擊心愴慨然以數邑恤命爲己任遂捐資倡義秋馬勵兵身親二十餘戰賊衆聞公名皆膽落始盡大潰焉曹單鄒嶧數邑安全皆公之賜也此卽晉爵錫券于分曰宜沉兩朝徵聘者屢見告焉而我公道冠鶴服樂留侯子房高風飄然遠遁士民報德無由聊具實績勒碑頌功以誌

不杨云○濟寧州志

秋水成河城頭晚眺 漂泊城頭坐晚風碧天連水望融融夕陽遠耀來天上夜月山樓插鏡中百里稀看垣屋在四圖惟聽柳歌同愁來欲上蓬萊閣何自乘槎跨海東 周濟用

穆家峪 數家籬落亂山中日向西沉水向東游子不知天色晚停鞭聽避馬頭風 李庭禧

蕭梅紀異 乙卯秋八月鄉試濟南梅于十三日夢中忽失聲同寓者呼之覺叩其故云詣一宮廟中坐一人列坐數人俱衣冠嚴整旁一人執册唱名及梅梅交向中坐者長揖云某子無吏治才可畀學職語畢以孝衣覆之時梅父亡數十年不覺驚慟柳揭後謁房師云十三日夜得孝一號 舊志

擬薦元卽梅卷也後改登六魁

城隍廟社記略 嘉慶癸酉九月十一日僧清方滾刃入城將爲逆見自衣老父招之入廟遇捕者遂就擒邑人士感神佑之昭昭也相與約社祭賽者所在多有如王興義等其一也夫神者聰明正直而一豈以區區牲醴爲重輕哉顧自吾民計之免兵燹之苦獲保聚安生死肉骨其貺厚矣豈可漫不思報耶則夫奔走廟庭薦陳恐後亦行其心之所安而已道光四年三月記 邑廩生尋衍棻

知非瑣言 國朝徐州諸生陸尋赤過濟云吾州請勿降乱者翻濟寧宮門潛氏以死殉太殺爲鈴官適奉命過此頓斬

語吾家耳詢以禍福則不答家人恐吾父傷感秘不以告後在金鄉屢屢降乩且索爲立後姪悉遵乃以孫命新爲之嗣　曹駿王五雲士龍徽鑒堂玉海詩內載先姊於崇正丙子年七月初一日赴乩七言律詩一首有跳出塵埃赴玉鄉瓊樓深處叩穹蒼句追憶吾姊生時略通文義頗精星命吾父夫教以詩豈爰後忽通音韻耶幽明之故終未敢確信耳　先姊生於萬歷甲辰四月二十一日四柱甲辰乙巳辛丑己丑盡節於天啟丁卯四月二十一日年二十有四姊丈周吉諱鎰行三卒於五月初三日相距十一日姊丈病篤先姊語曰吾不死不足以瞑君目不先死不足以明吾志故從容捐生云　周貞環贈王道元詩跳出塵埃赴玉鄉瓊樓深處叩穹蒼繁華總是無根草寶月方知碧海長有處秋聲鶴唳語無忙若化兜圍香勞君視我三生句我筆猶描紫翠堂　濟寧州　潘兆遴著見州志

金鄉貢士任霑化訓導風雅能詩有異疾時聞耳中作歌王亦印舞又爲更改詩句其遺詩斷句人膾炙之　州志

壞西北十里趙氏塋石人虎馬諸名器甚具一碑絕高大元至正中太醫院助教趙用賜祭碑也墓田廣闊人稱大林趙氏

縣西路地方道旁有唐時碑上爲佛像中書經偈下則偏刻其字人親戚男女長幼小名蓋鄉民爲父母作功德者碑短而厚石

理麤甚字法亦絕劣唐人多善書竟不盡然也然至今完好無
刓缺歐虞顏柳視此何如

南鄉相傳有黃山谷所書碑沒田中起視之殊不類山谷書也要
亦宋時碑文半剝泐矣

跋李崇寶書碑 劒堂別駕書能兼各體此册臨天馬賦則筆力駿
作而韻勝于骨終與米近而黃遠耳至快雪時晴帖可補征西
六帝而洛神十三行則流風迴雪不減唾絨之巧矣松雪龍設
亦復如是未幅摹米尤佳乃知海岳精神自在世間彼
欲作無米論者特未見劒堂書耳 秋道州人吳鎮作

明末碉賊公二麻邑西北二十里公家堂人幼無依奴於李翁翁
故好義待奴僕慈二麻忽亡去數年爲盜魁踞鼎祥之滿家峒
一日將率其黨遣掠以所虜婦女二百餘寄翁翁鍋竈大柴園
中日給飲食皆躬往巡視偵賊已遣一夕悉諭遣之盡焚其園
賊歸聞之曰此老忠厚人無疑也未幾賊亦敗 公家堂余族舊
居也相傳八世

伯叔祖實有此事久亦不能確指某公矣

雍正十年城西白鹿窪見城郭樓閣樹木之形

嘉慶七年正月望日未申間有紅光亘西北如霞須臾至乃風也天地皆赤倏變黑暝不見物戌亥間稍定廬樹多摧折後聞有人吹去數日方歸者

道光丙戌八月天連陰十餘日時殷殷作雷聲十七日午後大風驟至移刻止木拔禾偃房屋自截半飛去者風起止寬二里許長未五里其衝處揭地爲大溝風外人云但見黑氣負天而行疑龍也

咸豐六年朱鮪墓近村雨血數處大如磨點如菽豆或如桃杏花墓後忽陷一洞中又有石室壁無刻色灰黯如人家廚竈狀

咸豐九年六月雨雹城南石佛方隕石數塊大如升

嘉祥縣萌山一石號東道冠峩然立東南傳而俛如老翁傴僂昂其首遠聆者諺云倒了東道冠金鄉不見面咸豐四年金城失守土人望其石不見跡之則頹臥草中矣出阜孔昭舉字華云聞之張炳雨驟雨驟嘉人也邑西南三十五里東大觀亦有古諺曰倒了東大觀失了金鄉縣今洞宇尚完整觀莫詳所始有金大定年碑重修

城況何秉綸殉難逾月賊自臨清奔還有逃至荷澤被擒者訊之則手刃何公者也具言公力戰殺賊被害狀官驚嘆召公家人俾以賊生祭而磔之

生員李蔡自死難之久其戚遇諸途曰明晨有賊騎四進汶村無繼者圍擊之可盡獲賊曰諾遂不見戚大駭歸語衆伺之信乃悉擒而駢誅焉

馬成者生員張蔭楷侍婢也咸豐甲寅殉難歲己未州續修志書

[illegible]都[illegible]振[illegible]以[illegible]一[illegible]戒[illegible]後[illegible]再[illegible]而[illegible]編

[illegible]有手一卷相[illegible]乃[illegible]名[illegible]蓋[illegible]下[illegible]婦稱云因具以告相

與[illegible]興知成之見[illegible]懼[illegible]也[illegible]亦[illegible]志矣

起月丹邑高村社人失日十餘丁自分以[illegible]村北泰山行宮三

月十五日有香火會婦女之[illegible]喜[illegible]蓋上俗也道光[illegible]年[illegible]會

期而[illegible]及晚不止女婦在[illegible]庭間月丹[illegible]張燈微[illegible]陸[illegible]書

[illegible]于與鄰之老[illegible]者[illegible]環[illegible]遲旦乃止後月丹以納[illegible]殿

角及[illegible]日復明人咸以為陰德之報云

補封贈原稿不載封贈用濟州志例也舊志胡洵津跋封贈篇後云夫朝廷豈薄於臣哉既榮其身又榮其親恩至渥矣夫無德不報於人且然而況君臣之義哉然則金章紫誥垂諸簡編有報孝作忠之義焉茲錄舊志封贈及近日採訪附於補記中俾讀志者知所激厲云　舊志有封建邑人封國及元世職武衛等例原稿不錄非畧也歷代建封錯見於輿地沿革所遺惟唐元宗封金鄉男顏允南邑人勲封及元世職武衛許於各列傳惟漢封平恩侯許廣漢樂成侯許延壽博望侯許舜三三外戚未許故不復另增其例

明

高　璞高崇父贈徵仕郎戶科給事中母穆氏封孺人

李　智李紘父贈承德郎北城兵馬指揮司指揮加封奉直大夫後軍都督府經歷母包氏封安人加封宜人

周　璣周允中父贈文林郎廣西道御史母楊氏封孺人

李　淮李槃父贈奉直大夫工部屯田司員外郎母郭氏贈宜人

尋　佩尋志道父贈承德郎戶部福建司主事母蘇氏贈安人

楊　魁楊挺高父贈承德郎工部屯田司主事母唐氏贈安人生母呂氏贈安人

謝[illegible] [illegible]東[illegible]父贈[illegible]部精膳
[illegible]元[illegible]母[illegible]氏封安人
[illegible][illegible][illegible]父[illegible]徵仕郎刑部[illegible][illegible]司員外郎事中書舍人
[illegible][illegible][illegible][illegible]政大夫吏部文選清吏司郎中母辛氏封孺人加
[illegible]宜人

辛元鼎 辛吉父贈文林郎蒲城縣知縣加贈承德郎戶部河南司主事母高氏贈孺人加贈安人

周允垂 周濟用父贈奉政大夫直隸順德府同知母李氏贈宜人

周大備 周永春父封文林郎陽曲縣知縣加封徵仕郎禮科給事中母侯氏封孺人仍封孺人

李　從 李士元父封文林郎武清縣知縣加封承德郎戶部山西清吏司主事母于氏誥封孺人加封安人

秦之城 秦士奇父封文林郎崑山縣知縣母張氏封孺人

郭之屏 舉人郭映坤父贈奉定知州覃恩誥贈奉直大夫母周氏贈宜人

周大武 舉人周永樸以樸考定知縣覃恩贈文林郎母李氏贈孺人

張應選 張文燦父誥贈文林郎襄陵縣知縣母周氏贈孺人

國朝

李華蕚 李振堃父 贈衛輝府通判母周氏 贈孺人

楊方生 楊淮父 封徵仕郎內閣中書舍人前母周氏 贈孺人母周氏 封孺人

張士表 張霖父 贈文林郎石門縣知縣晉奉直大夫吏部文選清吏司員外郎前母楊氏 贈孺人晉宜人母胡氏 贈宜人加贈宜人

趙尚德 左都督趙永吉曾祖 贈榮祿大夫曾祖母張氏 贈一品夫人

趙秉哲 趙永吉祖 贈榮祿大夫祖母仇氏 贈一品夫人

趙之漢 趙永吉父 贈榮祿大夫母李氏 贈一品夫人

薛文印 薛喬昌父 封承德郎吏部文選司主事母王氏封安人

周軒 周一德祖 贈榮祿大夫川北鎮總兵祖母李氏 贈一品夫人

周沌 周一德父 贈榮祿大夫川北鎮總兵母李氏 贈一品夫人

周湘 周一德本生父 贈榮祿大夫川北鎮總兵前母楊氏繼母康氏俱一品夫人

周鉉 周沃父 贈文林郎沁水縣知縣 嫡母李氏 生母陶氏 贈孺人

張荃 張元善父 掄甲祖 藏基曾祖 贈修職郎開化縣縣丞 文林郎霍山縣知縣晉振威將軍巡撫江西兼提督 嫡母史氏 楊氏 贈孺人晉一品夫人 生母駱氏 贈孺人晉贈一品夫人

尋作霖 尋紹舜祖 封廣平縣知縣祖母蘇氏 贈孺人

尋邦甯 尋紹舜父 封廣平縣知縣母趙氏 封孺人

孫璠 孫靜祖 贈文林郎廬山縣知縣祖母周氏 贈孺人

孫中寶 孫靜父 贈文林郎廬山縣知縣前母楊氏 贈孺人母周氏 封孺人

江航 江均父 贈文林郎泰安府學教授母劉氏贈孺人

江蒿 深均本生父 贈文林郎泰安府學教授本生母李氏 贈孺人

王作霖 王如庠父 贈文林郎兗州府學教授前母高氏母劉氏祖 贈孺人

張元善 張掄甲父 誥基祖 封文林郎霍山縣知縣 贈振威將軍巡撫江西兼提督母劉氏孺人晉一品夫人

李振起 李畯祖 封武翼大夫浙江衢州鎮中營遊擊

李允隆　李岐父　封武翼大夫江浙州鎮中營遊擊

以上舊志

孫中甲　孫錫運祖　贈文林郎當塗縣知縣祖母周氏　贈孺人

孫　垚　孫錫運父　贈文林郎當塗縣知縣母李氏　封孺人

孫　謹　孫錫運本生父　贈文林郎當塗縣知縣母周氏　贈孺人

李振璣　李肇元祖母張氏　贈安人　贈儒林郎

李　鐫　李肇元父　贈儒林郎母孫氏　贈安人

李　鋼　李泗元父　封儒林郎母周氏　贈安人

李　鋪　李徵洙父　贈修職郎單縣教諭母周氏　贈孺人

周　續　周繼孝父廷森祖　贈修職郎晉朝議大夫母魏氏　贈孺人晉恭人

周令德　周士嫁父垣祖　贈登仕郎晉奉政大夫母孫氏生母李氏　贈孺人晉宜人

周　梁　周守仁祖　贈徵仕郎母程氏　贈孺人

周　繻　周守仁父　贈徵仕郎母王氏　贈孺人

周　[illegible]　[illegible]大夫祖母李氏　母宋氏大夫母李氏　贈奉直大夫

周守義　周敦惠祖　封宜人

張毅甲　張誠基父　贈振威將軍巡撫江西兼提督母李氏　贈一品夫人

張會甲　張誠基伯父　贈通議大夫貴州按察使伯母楊氏　封淑人

李毓栻　李尚爲父　封登仕郎漢陽府馬溪河巡檢母李氏　封孺人

李徵義　李崇實祖　贈儒林郎甘肅州同借補河州太子寺州判母周氏　贈安人

李宋緑　李崇實父　贈孺林郎甘肅州同借補河州太子寺州判母張氏　贈安人

孫中安　孫巽父　贈修職郎樂安縣教諭母李氏　贈孺人

孫　濬　孫永康父　贈修職郎濟陽縣訓導母王氏　贈孺人

孫允鈍　孫濮父　贈修職郎博平縣訓導母楊氏　贈孺人

周肇創　李翻外祖父　贈中憲大夫外祖母楊氏　贈恭人

周繼萃　周廷森父　贈朝議大夫母李氏楊氏　贈恭人

周繼凝 周廷森父 封奉政大夫 叔母李氏李氏皆 封宜人

周繼全 周廷奇堂叔父 叔母孫氏 贈宜人

周繼會 周廷森胞叔父 贈奉直大 大胞叔母對氏 贈宜人

李來鵬 李翊父 贈中憲大夫浙江 杭嘉湖道 母周氏 贈恭人

李來知 李汝鑄父 贈修 職郎樂陵縣訓導

李永慎 李汝父 贈 修職郎訓導

尋炯泰 尋騰鳳祖 贈文林郎晉朝議 大夫祖母李氏 贈孺人晉恭人

尋廷彥 尋騰鳳父 贈文林郎晉朝議 大夫母張氏 封孺人晉恭人

李金章 李儒偉父 贈修職郎新泰縣 教諭母孫氏 蔣氏 贈孺人

荆宗嶧 贈修職郎 鉅陶縣教諭

胡 炎 楊維翰外祖父 贈奉政大夫戶部 河南司主事外祖母李氏 贈宜人

鄭興詩 鄭汝霖父封修職 郎堂邑縣訓導

周應洛 周士麟祖父 贈昭武都騎 祖母李氏蘇氏 贈恭人

周拔 周玉麟父 贈昭武都尉 母李氏 贈恭人

周士焞 周垣父 贈奉政大夫 母楊氏李氏 贈宜人

周敦化 周魁之父 封奉直大夫 母宋氏 封宜人

周文超 周廷森兄 封朝議大夫 夫嫂孫氏 封恭人

周乾吉 周肆信父 封登仕郎 母李氏張氏蘇氏 封孺人

周堅 周垣兄 封奉政大夫 夫嫂張氏 封宜人

周文芳 周雲峯父 贈修職郎 母張氏陳氏 封宜人

周絲 周廷森叔祖父 贈中憲大夫 叔祖母李氏 贈恭人

周琦 周兆錦叔父 封文林郎 叔母張氏 封孺人

周敦典 周嘉驥父 封登仕佐郎 母程氏 封孺人

周嘉瑩 周林胞兄 贈登仕郎 郎嫂楊氏 封孺人

周景霖 周佑福祖 贈武德騎尉

周清輔 周佑福父 封武德騎尉

周嘉猷 周葆禾父 贈修職郎母朱氏 贈孺人

周嘉謨 周葆禾本生父 贈修職郎母李氏 贈孺人

例封附

李見知 李金需祖 贈儒林郎州同職

李傳統 李金需父 贈儒林郎州同職

李廣居 封修職郎

李次知 李靖國祖 贈武畧佐騎尉

李慕果 李靖國父 贈武畧佐騎尉

周 晷 周廷瑞祖 贈儒林郎

周志清 周廷瑞父 贈儒林郎

李學奇 李仲昌父 贈儒林郎布政司理問母魏氏 楊氏 贈安人

李 桐 李兆鰲祖 贈武德騎尉祖母戴氏 封宜人

李遺光 李尚節父 封奉政大夫母周氏 封宜人

辛廣濟 辛正心父 封武德騎尉母李氏 封宜人

胡正蘂 胡紹顯祖 贈儒林郎州同職祖母李氏 贈安人繼李氏 封安人

蘇景曾 贈奉政大夫江蘇司刑部郎中

李仁樹 李光輿父 贈文林郎母尋氏 遲氏 尋氏 贈孺人

李永年 李讓吉祖 贈儒林郎祖母周氏 贈安人

李凝曉 李讓吉父 贈儒林郎妣江氏 封安人

李凝暉 李敬吉父 封儒林郎母周氏 封安人

鄭日璋 鄭用中父 封奉直大夫

李如棟 李仲昌祖 贈儒林郎布政司理問祖母周氏 贈安人

李成憲 李兆鰲父 封武德騎尉母程氏 封宜人

李金鰲 李兆鰲兄 封武德騎尉嫂魏氏 封宜人

辛誠意 辛正心祖 贈武德騎尉祖母吳氏 贈宜人

胡崇禮 胡紹顯父 贈儒林郎州同職母孫氏 封安人

周雲徑 周英魁父 封武德騎尉守備職母田氏 封宜人

周雲階 周英魁胞叔 封武德騎尉守備職

周士範 周祐祺伯父 贈武略騎尉伯母王氏 贈安人

補遺

楊 榭 楊維翮祖 贈奉直大夫戶部福建司主事祖母淩氏胡氏 贈宜人

楊光祿 楊維翮叔父 贈奉政大夫戶部江南司員外郎叔母李氏 贈宜人

楊覲光 楊維翮父 誥封朝議大夫江西建昌府知府母胡氏 封恭人

金瓶梅 卷十二